г. Сыктывкар,
Госархив НКВД. 1 экз.

Став странаясса пролетарийяс, öтувтчöй!

Водзöй

ВКП(б) ЕМДІНСА РАЙКОМЛÖН
ДА РАЙОННÖЙ СÖВЕТЛÖН ОРГАН

№ 1 (1145) || 1945 во январь 5 лун. || Доныс 15 коп.

Паськöдны критика да самокритика первичнöй парторганизацияясын

Большевистскöй партия да Сталин ёрт постояннö требуйтöны развивайтны партийнöй организацияясын критика да самокритика, коді ёнмöдö партийнöй да государственнöй дисциплина, отсалö успешнöя разрешайтны партийнöй организацияяс водзын сулалысь могъяс.

Но колö шуны, мый миян районса первичнöй парторганизацияясын критика да самокритика öнöдз эз кöв почётын. Öткымын первичнöй парторганизацияясын торъя коммунистъяс собраниеяс вылын коръяскö и босьтчывлісны критикуйтны торъя руководительяслысь, коммунистъяслысь нерадивöй удж, либö тырмытöмторъяс, то сійö критикаыс нинöм коланасö эз сетлы, эз отсав бурмöдны удж партийнöй организациялысь. А öткымын партийнöй организацияясса руководительяс да хозяйственникъяс критика да самокритика эз уважайтны, быд ногöн пöдтісны сійöс.

Черноярзапань бердса первичнöй парторганизацияын, например, критика да самокритика пöшти эз существуйт. Парторганизацияса секретарь Габов ёрт ачыс поліс критикаысь да эз воспитайт коммунистъясöс критика да самокритика духын. Та вöсна нинöм и абу шензянаыс, первичнöй парторганизациялöн кö оз тыдав авангардной роль. 1944 во чöжöн парторганизациялöн вöлі сöмын 5 собрание. Вопросъяс обсуждайтöмын коммунистысь ёнджыкасö участвуйтöны сöмын кык коммунист да и найö поверхностнöя. Запаньса рабочöйяс пöвсын партийно-политическöй да агитационно-массовöй удж оз мун. Асьныс коммунистъяс ас выланыс оз уджавны. Дисциплина улын.

Татшöм фактъяссö позьö вайöдны и мукöд первичнöй парторганизацияяс удж практикаысь, кодъяс йылысь вöлі сёрнитöма ВКП(б) Коми Обком XV Пленумлöн да райпартактив собраниелöн итогъяс йылысь первичнöй парторганизацияяслöн собраниеяс вылын.

Самокритика да критика являйтчöны ыджыд вынöн да колана средствоöн миян практическöй уджын öшыбкаяс да тырмытöмторъяс бырöдöмын. Кымын ёнджыка лоö паськöдöма критика, сымын бурджыка мöдас уджавны парторганизация, сымын ёнджыка сійö мöдас справляйтчыны сы водзын сулалн могъясöн, сэні оз вермы лоны места благодушиелы да самоуспокоенностьлы.

Партийнöй организацияясын критика да самокритика колö паськöдны сідзкöн, медым сійö отсаліс ёнмöдны овмöсöн веськöдлöм, способствуйтіс ёнмöдны партийнöй да государственнöй дисциплина, отсаліс аскадö пöртны олöмö парторганизацияяс водзын сулалан могъяс, кодъяс петöны ВКП(б) Коми Обком XV Пленумлöн да райпартактив собраниелöн решениеясысь.

УКАЗ

ПРЕЗИДИУМА ВЕРХОВНОГО СОВЕТА СССР

О предоставлении амнистии лицам, самовольно ушедшим с предприятий военной промышленности и добровольно возвратившимся на эти предприятия

В связи с тем, что за последнее время многие лица, самовольно ушедшие с предприятий военной промышленности, добровольно возвращаются на свои предприятия, Президиум Верховного Совета СССР постановляет:

1. Предоставить амнистию лицам, самовольно ушедшим с предприятий военной промышленности, на которые распространено действие Указа о военной промышленности, а также с предприятий других отраслей промышленности, на которые распространено действие Указа Президиума Верховного Совета СССР от 26 декабря 1941 года „Об ответственности рабочих и служащих предприятий военной промышленности за самовольный уход с предприятий", если они до издания настоящего Указа добровольно возвратились на эти предприятия.

2. Распространить действие настоящего Указа на лиц, самовольно ушедших с указанных в статье 1 предприятий, которые добровольно возвратятся на свои предприятия до 15 февраля 1945 года.

Председатель Президиума Верховного Совета СССР
М. КАЛИНИН.

Секретарь Президиума Верховного Совета СССР А. ГОРКИН.
Москва, Кремль. 30 декабря 1944 года.

Провокационное и злодейское убийство немцами советских парламентеров в районе Будапешта

Как уже сообщалось, войска 3-го и 2-го Украинских фронтов 26 декабря 1944 года завершили окружение будапештской группировки противника. К исходу 27 декабря войска указанных фронтов с запада и востока вплотную подошли к Будапешту и завязали бои на его окраинах. В то же время наши войска, развивая наступление, продвинулись на запад от Будапешта до 60 километров и тем самым полностью лишили противника возможности пробиться на помощь своим окруженным войскам.

Таким образом, немецкие дивизии и еще не сложившие оружия венгерские части, окруженные в Будапеште плотным кольцом советских войск, оказались обреченными на неизбежный разгром.

Советское командование, в лице командующего войсками 3-го Украинского фронта Маршала Советского Союза Толбухина и командующего войсками 2-го Украинского фронта Маршала Советского Союза Малиновского, руководствуясь гуманными целями, в соответствии с международными правилами и обычаями ведения войны, 29 декабря 1944 года направило командованию и всему офицерскому составу окруженных в районе Будапешта войск противника парламентеров со следующим ультиматумом:

„Господину генералу, командующему немецко-венгерскими войсками, окруженными в районе Будапешта, командирам, генералам и офицерам немецких дивизий: 13 ТД, МД СС „Фельдхернхалле", 271 ПД, 8 и 22 КД, 239 бригады штурмовых орудий;

командирам, генералам и офицерам венгерских дивизий: 1 ТД, 10, 12, 20 ПД, 1 охранного полка, 3 полицейского полка, 206 запасного полка;

командирам всех окруженных в районе Будапешта немецких и венгерских частей.

25 декабря войска 3-го Украинского фронта, выйдя к реке Дунай и заняв город Естергом, соединились с действующими в этом районе на другом берегу Дуная войсками 2-го Украинского фронта и завершили полное окружение немецких и венгерских войск, находящихся в районе Будапешта.

Одновременно части Красной Армии, громя разбитые немецкие войска, успешно развивают свое наступление в Чехословакии и, преодолев Вэртэшхэдьшэгские горы, завершают полное очищение от немецких войск всей Венгрии.

В Прибалтике доколачивается окруженная группа немецких армий генерала Шернера.

На западе германское наступление, широко разрекламированное гитлеровцами, выдыхается и ничего в ходе войны изменить не может.

Действительной помощи Вам ждать неоткуда. Положение находящихся под Вашим командованием в районе Будапешта остатков разгромленных в Венгрии немецких войск и еще не сложивших оружие венгерских частей безнадежно. Все пути отхода для Вас отрезаны. Наше многократное превосходство в численности и вооружении очевидно. Вы, как командующий, и все офицеры окруженных войск отлично понимаете, что дальнейшее сопротивление не имеет никакого смысла и поведет только к истреблению Ваших войск к многочисленным жертвам среди мирного населения и разрушению столицы Венгрии—Будапешта.

Во избежание ненужного кровопролития, а также в целях сохранения Будапешта, его исторических ценностей, памятников культуры и искусства, населения от гибели, предлагаем Вам принять следующие условия капитуляции:

1. Все окруженные немецкие и венгерские войска во главе с Вами и Вашими штабами немедленно прекращают боевые действия.

2. Вы передаете нам весь личный состав, оружие, все боевое снаряжение, транспортные средства и технику неповрежденной.

3. Гарантируем всем генералам, офицерам и солдатам, прекратившим сопротивление, жизнь и безопасность. Немцам, после войны, возвращение в Германию или любую другую страну по личному желанию военнопленных, а сдавшимся Красной Армии венграм, после регистрации и допроса, роспуск по домам.

4. Всему личному составу сдавшихся частей будут сохранены: военная форма, знаки различия, ордена, личная собственность и ценности, а старшему офицерскому составу, кроме того, будет сохранено и холодное оружие.

5. Всем раненым и больным будет оказана медицинская помощь.

6. Всем сдавшимся генералам, офицерам, унтер-офицерам и солдатам будет обеспечено немедленное питание.

Ваш ответ ожидается:

На правом берегу Дуная 30 декабря 1944 года к 12.00 по московскому времени в письменной форме через Ваших представителей, которым надлежит ехать на легковой машине с белым флагом по дороге, идущей от Буды на Эрд.

Ваши представители будут встречены уполномоченным русским офицером в районе передовых русских позиций южнее Буды 30 декабря в 12.00 по московскому времени.

На левом берегу Дуная 30 декабря в 12.00 по московскому времени в письменной форме через Ваших представителей, которым надлежит ехать в легковой машине с белым флагом до дороге, идущей из Будапешта на Вечеш. Ваши представители будут встречены уполномоченным русским офицером в районе передовых русских позиций на этом шоссе 30 декабря в 12.00 по московскому времени.

Если Вы отклоните предложение сложить оружие, то войска Красной Армии и Воздушного Флота начнут действия по уничтожению окруженных Ваших войск и всю ответственность за их уничтожение, а также за все разрушения в Будапеште и гибель его жителей понесете Вы.

Командующий войсками 3-го Украинского фронта Маршал Советского Союза
ТОЛБУХИН.

Командующий войсками 2-го Украинского фронта Маршал Советского Союза
МАЛИНОВСКИЙ.

Предъявляя ультиматум, советское командование хотело избежать напрасного кровопролития, избавить мирное население огромного города от страданий и жертв, а также предотвратить разрушение столицы Венгрии и ее исторических ценностей, памятников культуры и искусства.

Всю ночь, с 28 на 29 декабря и утром 29 декабря советские мощные звуковещательные станции с передовой линии фронта непрерывно передавали командованию и войскам противника, окруженным в районе **Будапешта**, извещение о предстоящей посылке советских парламентеров для вручения ультиматума, а также о времени и маршруте следования парламентеров в расположение немецких войск. Огонь со стороны частей Красной Армии на участках следования парламентеров был полностью прекращен.

29-го декабря в 11 часов по московскому времени с участка, расположенного на левом берегу Дуная, советский офицер-парламентер на легковой машине, с большим белым флагом, направился к расположению противника. Когда парламентер приблизился к вражеским передовым позициям на юго-восточной окраине **Кишпешта** (пригород **Будапешта**), несмотря на ясно видимый белый флаг и намерения советского офицера, он был обстрелян немцами сильным ружейно-пулемётным и артиллерийским огнём и убит.

В это же время второй советский офицер-парламентер, с переводчиком направленный с участка, расположенного на правом берегу Дуная, с большим белым флагом пересек линию фронта в районе стыка дорог в четырех километрах восточнее населенного пункта Будаерш. Отсюда парламентер был доставлен в штаб немецких войск, где немецкое командование заявило об отказе принять ультиматум и вести какие бы то ни было переговоры. При возвращении парламентера обратно немцы вслед ему открыли огонь и выстрелом в спину парламентер был убит, а сопровождавший его переводчик только благодаря счастливой случайности остался жив.

Таковы факты преднамеренного и чудовищного убийства советских парламентеров в районе **Будапешта**.

История современных войн не знает подобных преступлений. С незапамятных времен парламентеры пользуются правом неприкосновенности. Это право освящено традициями. Оно записано и в Гаагской конвенции 1907 года „О законах и обычаях сухопутной войны". Гитлеровские изверги еще раз показали всему миру, что для них закон не писан. Они нагло попирают все конвенции и договоры, подписанные Германией. Начав войну вероломным нападением на СССР, они вели ее как варвары и людоеды и кончают ее как подлые и трусливые убийцы, которым уже нечего терять. Гитлеровское командование, злодейски убив советских парламентеров, действует по принципу „после нас хоть потоп". Немцы хотят потащить за собой в пропасть миллионное население Будапешта. Что им венгерская столица, с ее достопримечательностями и культурными ценностями?

(Окончание на 2 стр.)

Национальная библиотека Республики Коми

Провокационное и злодейское убийство немцами советских парламентеров в районе Будапешта

(ОКОНЧАНИЕ)

С помощью подлой провокации и вероломных убийств гитлеровцы хотят продлить свое существование. Однако, отклонив ультиматум советского командования и совершив чудовищное убийство советских парламентеров, фашистские изверги ненадолго сохранят свою шкуру. Красная Армия разгромит и раздавит врага, какое бы сопротивление он ни оказывал.

Само собой разумеется, что вся ответственность за жертвы среди мирного населения, за разрушение города **Будапешта** падет на головы гитлеровской клики палачей и убийц.

СОВИНФОРМБЮРО.

На фронтах Отечественной войны

(Обзор военных действий за время с 27 декабря 1944 года по 2 января 1945 года)

В районе Будапешта наши войска продолжали вести бои по уничтожению окруженной группировки противника. Советские части форсировали восточный рукав Дуная, очистили от гитлеровцев остров, расположенный севернее Будапешта, и вошли в связь с нашими войсками, действующими на западном берегу Дуная. Таким образом, советские войска расчленили окруженную группировку противника на две части. Одна из них была загнана в горно-лесистый район в излучине Дуная, северо западнее Будапешта, а другая—зажата в тиски в городе Будапеште. К 31 декабря наши войска завершили ликвидацию частей противника, окруженных в лесах северо-западнее Будапешта. По предварительным данным, советские части взяли в плен 5.390 немецких и венгерских солдат и офицеров, захватили 42 танка, 36 самоходных орудий, 34 орудия разных калибров, 55 бронетранспортеров, 782 автомашины, 18 тракторов и тягачей, 113 прицепов с военным имуществом, 68 мотоциклов, 14 паровозов, 5 железнодорожных эшелонов, 21 понтон и много другого военного имущества.

Продолжая сжимать кольцо вокруг группировки противника в районе Будапешта, наши войска заняли в городе более 800 кварталов, захватив при этом много трофеев и пленных.

Юго-восточнее города Комарно наши войска 2 января отбивали атаки крупных сил пехоты и танков противника и нанесли ему большие потери в живой силе и технике.

В Чехословакии, северо-восточнее города Шахы, наши войска, действуя в трудных условиях горно-лесистой местности, выбили противника из ряда населённых пунктов. Одновременно юго-западнее города Шахы советские части разгромили крупную группировку противника и очистили район между реками Ипель и Грон. При ликвидации вражеской группировки наши войска уничтожили 153 танка и самоходных орудия, 23 бронемашины, 84 бронетранспортера, 87 орудий разных калибров, 142 миномёта, 243 пулемёта и 250 автомашин. Противник потерял только убитыми 7.600 солдат и офицеров. Захвачено 54 танка и самоходных орудия, 17 бронетранспортеров, 62 орудия разных калибров, 40 миномётов, 230 пулемётов, 8 паровозов, 219 вагонов и и 30 складов с боеприпасами. Взято в плен 7.550 немецких солдат и офицеров.

В районе города Лученец наши войска заняли ряд населённых пунктов, в том числе селение Микушовце, расположенное в 3 километрах южнее Лученца.

За время с 26 декабря 1944 года по 1 января 1945 года наши войска подбили и уничтожили 431 немецкий танк. В воздушных боях и огнём зенитной артиллерии сбито 144 самолёта противника.

Медводзын Крупская нима колхоз

Зöвсьöртса колхозъяс честьöн пöртöны олöмö вöрлэдзöм кузя обязательство. 1944 вося нёльöд кварталса план заготовка кузя тыртісны 149 прöчент да кыскасьöм кузя—126 прöчент вылö.

Кварталса вöрлэдзан план тыртöмын медся бур показательяс шедöдісны Крупская нима колхозысь колхозникъяс, кöві председательыс Ячменев ёрт. Заготовка кузя план найö тыртісны 130 прöчент вылö, а кыскасьöм кузя—203 прöчент вылö.

Тайö колхозысь вöрын уджалысь сезонникъяс Мария да Татьяна Мининаяс, Николай Ячменев да Манефа Щепетева, Серафима Панова да Нина Челпанова решайтöны вöрлэдзан план тыртöмын успех. Налöн удж производительность—150—200 прöчентöн морт вылö.

Вöрлэдзан план тыртöмын абу омöльöсь результатъясыс и „1-й май", „Выль олöм" да „Северная поляна" колхозъяслöн. „1-май" колхоз, например, план тыртіс заготовка кузя 120 да кыскасьöм кузя—122 прöчент вылö.

Н. Васев.

УЧИТЕЛЬНИЦА М. А. ПАВЛОВАЛЫ ЫДЖЫД НАГРАДА

Школаясын челядьöс велöдöм да воспитайтöм кузя успешнöй да самоотверженнöй уджысь СССР-са Верховнöй Сöветлöн Президиум 1944 во декабрь 14 лунся Указöн РСФСР-са 5.228 учительöс да народнöй просвещениеса работникöс наградитіс Сöветскöй Союзса орденъясöн да медальясöн.

Наградитöмъяс лыдын эм и миян районысь Гамса средней школаысь учительница Мария Алексеевна Павлова ёрт, кодöс наградитöма Трудовöй Краснöй Знамя орденöн.

Мадмас станцияса коллектив—ордйысьöмын победитель

Краснöй Армиялöн славнöй победаясöн воодушевитчöмöн да социалистическöй ордйысьöм паськöдöмöн Северо-Печорскöй кöрттуйлöн Мадмас станцияса коллектив ноябрь тöлысьын тöдчымöнъя бурмöдіс ассыс удж. Поездтъяс мöдöдан план тыртöма вöлі 99 прöчент вылö. Чинтöма вагонъяслысь простой 0,4 час вылö, а местнöй грузовöй операцияяс улын вагонъяслысь простой чинтöма 0,7 час вылö. Мöдöдöма 85 поезд скоростнöй методöн да экономитöма 2.100 вагоночас.

Ноябрь тöлысьын шедöдöм показательясысь кöрттуйлöн управлениеса руководство Мадмас станцияса коллективлы вручитіс переходящöй Краснöй знамя да 12 мортöс премируйтіс денежнöй премияöн. Премируйтöмъяс лыдын—станцияса дежурнöй Остапенко ёрт, поездъяс составляйтысь Бдюхина, стрелочница Богатырева да мукöдъяс

Декабрь тöлысьын коллектив уджаліс сідзжö эз лёка. Кöрттуй управлениеöн Мадмас станцияöс вылысь признайтöма ордйысьöмын победительöн да переходящöй Краснöй знамя кольöма коллектив сайö.

М. Ярапов.

парторганизацияса секретарь.

СВОДКА

1944 вося нёльöд кварталса вöрлэдзан план тыртöм муноöм йылысь декабрь 31 лун кежлö

(прöчентъясöн)

Вöрпунктъяс	Пöрöдöма	Кыскалöма
Межöг	103,9	112,0
Вездин	88.0	111,0
Микунь	113,0	150,2
Башлыково	84.1	88,2
От	115.1	113,8
ЛПХ пасьта	100,7	114,2

Торговöй организацияяслысь удж бурмöдöм вöсна

Колян лунъясö райпотребсоюз системаса работникъяслöн муніс районнöй совещание, коді обсудитіс торговöй организацияяс лысь удж бурмöдöм йылысь вопрос.

Совещание вывса участникъяс пасйисны, мый кыдзи райпотребсоюзса, сідзжö сельпоясса работникъяс бöръя кадö тöдчымöн личöдісны тыш товаро-продуктаяс расхищайтысьяслы паныд. Йöз, кодъяс мыжаöсь расстратаяс да хищениеяс допускайтöмын, кольöны накажиттöг. Айкина сельпоса вöвлöм продавщица Ячменева 1943 воö вöчис расстрата 12.460 шайт, кодöс öнöдз на взыскиваиттöм.

Емдін сельпо правлениеса бухгалтер Туркина ёрт индіс, мый райпотребсоюзлöн правление да сэні председатель Шулепов ёрт пöшти оз занимайтчыны торговöй работникъясöс подготовитан да быдтан вопросъясöн.

Совещание помын торговöй организацияясса работникъяс водзын сулалан могъяс йылысь речöн выступитіс Коми потребсоюзса председатель Ванеев ёрт.

Кöдза кежлö лöсьöдчöм оз мун

Отса „Сталинец" колхоз (председательыс Климушев ёрт) локтан тулысся кöдза кежлö лöсьöдчыны эз на заводитлы. Куйöд колö петкöдны 1.140 тонна, а петкöдöма сöмын на 110 тонна. Пöим чукöртöм, торф заготовитöм оз мун. Потш да майöг колö заготовитны 6 сюрс сайö, а Климушев ёрт сы йылысь эз на и мöвпыштлы. Сійö вунöдöма, тыдалö, кольöм вося урокъяс, кор потшöсъяс киссьöм вöсна колхозлысь урожай травитісны скöт.

Колхозса председатель Климушев ёрт висьталö, мый кöдза кежлö лöсьöдчöм оз мун колхозын удж вын тырмытöм вöсна. Но збыль вылас делöыс абу таын. Декабрь 21 лунö, например, удж вылö петалісны сöмын 9 морт да 15 вöв. 28 вöла-морта пöшти быд лун олöны уджавтöг.

Нянь вартöм вöлі помалöма ноябрь тöлысьын. Но получитöм урожай бöрся уход абу котыртöма. Став нянь пуктöма öти чукöрö кыз слöйöн да кынмöма.

Парторганизацияса да сиктсöветса руководительяс бура тöдöны тайö делöяссö, но мый вöсна кö некутшöм мераяс оз принимайтны.

Международный обзор

Новый год Советский Союз и все свободолюбивые страны встречают с уверенностью в близкой победе над гитлеровской Германией. Год назад немцы были под Ленинградом и в Крыму. В их руках находились столицы Белорусской, Карело Финской, Эстонской, Латвийской, Литовской и Молдавской советских республик. Ныне враг отброшен на сотни километров и война перенесена на его территорию. „Красная Армия достойно выполнила свой патриотический долг и освободила отчизну от врага" (И. Сталин).

Советские войска изгнали немцев из Румынии, Болгарии и Финляндии, громят фашистских разбойников в венгерской столице—Будапеште. Красная Армия, расчленив будапештскую группировку противника, уничтожает его войска по частям. В Венгрии создано Временное Национальное Правительство, которое, по примеру Румынии, Болгарии и Финляндии, объявило войну Германии.

Положение немцев в Будапеште безнадежно. Учитывая это, советское командование, во избежание ненужного кровопролития и гибели мирного населения, предложило отрезанным частям врага капитулировать. Тем самым был бы сохранен и город с его историческими и культурными ценностями. Однако, фашистские мерзавцы не приняли наших предложений. Больше того. Они подло нарушили многовековый обычай войны и преднамеренно убили советских парламентеров, явившихся к немцам с предложением о капитуляции. Войска 2-го и 3-го Украинских фронтов ведут теперь бои на уничтожение противника. Гитлеровские злодеи не уйдут от расплаты за все свои преступления.

На Западном фронте, предпринятое в середине декабря наступление немецких войск в районе Люксембурга и южной Бельгии, сейчас, по сведениям иностранной печати, приостановлено. Союзные войска вновь переходят к активным операциям и на ряде участков теснят немцев. Заграничные обозреватели утверждают, что при успешном развитии действий англо-американских войск наступление немцев может превратиться в катастрофу для гитлеровской армии.

В своем новогоднем послании к немцам Гитлер вынужден был признать, что 1944 год был годом наиболее тяжелых испытаний, и вновь угрожал уничтожить всех „непокорных и неустойчивых" соотечественников.

Фашистская Германия еще никогда не вступала в новый год в столь мрачной и безнадёжной обстановке. 1945 год должен принести и принесёт свободолюбивым народам окончательную победу над гитлеровскими захватчиками.

***

31 декабря в Люблине открылась сессия Крайовой Рады Народовой. Выполняя волю польского народа, Рада приняла решение о преобразовании Польского Комитета Национального Освобождения во Временное Национальное правительство Польской республики.

В соответствии с этим решением сформировано Временное Правительство во главе с Осубка Моравским.

В. ГРИШАНИН.

Иностранная хроника

Агентство Франс Пресс сообщает, что, по сведениям из Брюсселя, бельгийский военный трибунал заочно приговорил к смерти руководителя партии рексистов (бельгийских фашистов) Леона Дегрелля, бежавшего в Германию.

Отв. редактор М. В. ШАРЫГИН.

Ц00001 с. Айкино, типография Управления Издательств и Полиграфии при СНК Коми АССР.

Национальная библиотека Республики Коми

г. Сыктывкар,
Госархив НКВД. 1 экз.

Выль волӧн первой лунъяссянь жӧ тыртны производственнӧй планъяс!

Став странаясса пролетарийяс, ӧтувтчӧй!

Водзӧй

ВКП(б) ЕМДІНСА РАЙКОМЛӦН
ДА РАЙОННӦЙ СӦВЕТЛӦН ОРГАН

2 (1146) || 1945 во январь 12 лун.|| Донъяс 15 коп.

МТС-яслӧн БОЕВӦЙ МОГ

Старо-Бешевскӧй да Пажа МТС-ясса коллективъяслысь обращение обсудитӧмӧн, Гам МТС-са коллектив (директорыс Пехорошев ёрт) босьтіс обязательство—помавны тракторъяс да став прицепнӧй инвентарь ремонтируйтӧм март 15 лун кежлӧ. Обязательство найӧ пӧртӧны олӧмӧ. Тракторъяс ремонтируйтӧм кузя нёльӧд кварталса план тыртісны содтӧдӧн—112,5 прӧчент вылӧ.

Мӧднога делӧыс тракторъяс ремонтируйтӧм кузя Емдінса МТС-ын, кӧні директорыс Митюшев ёрт, первичнӧй парторганизацияса секретарыс Прошев ёрт. Митюшев да Прошев ёртъяс эз дышӧдчыны ӧшйысьны сы йылысь, мый найӧ тракторъяс ремонтируйтӧм кузя IV-ӧд кварталса план тыртісны содтӧдӧн, обеспечитӧма ремонтлысь вылын качество да с. р.

Мый жӧ тыдовтчис делӧ вылын? Государственнӧй комиссия Емдін МТС-са руководительяслысь 10 ремонтируйтӧм тракторысь примитіс сӧмын 8 трактор. Кык трактор, кодъясӧс сводкаӧ включитӧма кыдзи ремонтируйтӧмаясӧс, окажитчисны ӧтикыслӧн абу задней скорость, мӧдыслӧн—винтъяс, гайкаяс, тыдовтчисны мукӧд тырмытӧмторъяс.

Ремонт вылын уджалысь рабочӧйяслысь удж котыртӧма лёка. Ремонтникъяс удж вылӧ петӧны 9 часын да бӧр дугдӧны 4 часын. Социалистическӧй ордйысьӧм оз мун. Агитационно-массовӧй удж абу котыртӧма. Парторганизацияса секретарь Прошев ёрт занимайтчӧ сӧмын хозяйственнӧй вопросъясӧн (веськӧдлӧ строительствоӧн).

МТС-ясса первичнӧй парторганизацияяс да дирекцияяс водзын сулалӧ боевӧй мог—котыртны ремонтникъяс костын действеннӧй социалистическӧй ордйысьӧм, уплотнитны уджалан лун да обеспечитны быд тракторлы вылын качествоа ремонт. Локтан тувсов гӧра-кӧдза кадӧ да став сезон чӧж тракторъяс медым уджалісны безотказнӧя, не повторяйтны колян вося шогмытӧм практика.

Ремонтник ёртъяс! Тракторъясӧс вылын качествоӧн ремонтируйтӧм—тіян святӧй обязанность. Честьӧн оправдайтам тайӧ обязанностьсӧ.

Действующая Армия.

СНИМОК ВЫЛЫН: Гвардейскӧй частьса миномётчикъяс враг кузя нуӧдӧны би.

А. В. Попова ёртӧс наградитӧма „За трудовое отличие“ медальӧн

Правительстволысь задание успешнӧя олӧмӧ пӧртӧмысь да Краснӧй Армия да Военно-Морскӧй Флот продовольствиеӧн обеспечитӧмысь СССР-са Верховнӧй Сӧветлӧн Президиум наградитіс орденъясӧн да медальясӧн Центросоюз системаса работникъяслысь ыджыд группа.

„За трудовое отличие“ медальӧн наградитӧмъяс лыдын эм тшӧтш Александра Васильевна Попова ёрт, коді уджалӧ раймагса магазиныс заведующӧйӧн.

***

Миян корреспонденткӧд беседаын Попова ёрт висьталіс: „Сӧветскӧй Правительство наградитіс менӧ „За трудовое отличие“ медальӧн. Оз сюрны кывъяс, медым благодаритны большевистскӧй партияӧс, Сӧветскӧй Правительствоӧс да радейтана Сталин ёртӧс менсьым скромнӧй труд вылӧ донъялӧмысь. Торговӧй удж вылын (продавецын) ме уджала нин 13-ӧд во. Добросовестнӧй уджысь унаысь премируйтлісны.

Награда принимайтӧмӧн сета кыв, мый и водзӧ кӧсйыся уджавны ёна бурджыка, медым честьӧн оправдайтны тайӧ вылын наградасӧ“.

Райсӧветлӧн XXIII-ӧд сессия лоӧ январь 20 лунӧ

Райсӧветлӧн исполком райсӧветлысь XXIII-ӧд сессия восьтӧм вуджӧдіс январь 20 лун вылӧ.

Переходящӧй Краснӧй знамя вручитӧма Микуньса вӧрпунктлы

Микуньса вӧрпункт, кӧні начальникыс Надуткина ёрт, передовӧй вӧрпункт. 1944 вося IV-ӧд кварталса план заготовка кузя тыртіс 113 прӧчент да кыскасьӧм кузя—150,2 прӧчент вылӧ.

Уджалысь йӧз депутатъяс райсӧветлӧн исполком аслас решениеӧн переходящӧй Краснӧй знамя, коді вӧлі Отса вӧрпунктын, передайтіс Микуньса вӧрпунктлы. Стахановецъясӧс премируйтӧм вылӧ сетӧма 2.000 шайт.

Митинг вылын, кодӧс вӧлі посвятитӧма Краснӧй знамя вручитӧмлы, вӧрпунктса коллектив босьтіс обязательство — первой кварталса вӧрлэдзан план январын тыртны 45 прӧчент вылӧ, а ставнас—март 15 лун кежлӧ. Таысь кындзи коллектив кӧсйысис первой кварталса планысь вывті сетны содтӧд древесина 20 прӧчент вылӧ.

В. Козлов.

Вӧрпунктса передовикъяс

Миян вӧрпунктын пыр ёнджыка паськалӧ тыш „Коми АССР-са медбур вӧрлэдзысьлысь“ ним завоюйтӧм вӧсна. Уна пӧрӧдчысьяс, кыскасьысьяс, свальщикъяс да навальщикъяс декабрь тӧлысь чӧжӧн содтӧдӧн тыртісны тӧлысся выработка нормаяс.

Босьтны, например, Куйбышев нима колхозса сезонникъясӧс, кодъяс колхозлы сетӧм задание заготовка кузя тыртісны 148 прӧчент да кыскасьӧм кузя 138 прӧчент вылӧ. Тайӧ колхозса колхозница Анна Степановна Туева пӧрӧдчӧм вылын декабрын тыртіс 39 трудонорма, М. А. Туисова—34 трудонорма, Е. К. Козлова—32 норма (кыскасьысьяс) да мукӧдъяс, ставыс 8 морт.

Аквадса „1-й май“ колхозса вӧрлэдзысьяс тӧлысся задание тыртісны 120 прӧчент сайӧ. Пӧрӧдчысьяс А. С. Туркина да А. С. Нефедова тыртісны 39—37 нормаӧн, кыскасьысьяс Е. И. Новиков да мукӧдъяс—40 сайӧ нормаӧн.

Тӧлысся задание содтӧдӧн тыртіс и „Выль олӧм“ колхоз. Вера Козлова, А. Размыслова да Е. Заворухина ёртъяс тыртісны 36—37 нормаӧн морт вылӧ.

Вӧрлэдзысьяс, кодъяс декабрь тӧлысьын тыртісны 30 трудонорма сайӧ, вӧрпункт пасьта артавсьӧ 28 морт.

Абу сомнение, мый и 1945 вося I кварталса вӧрлэдзан план тыртӧмӧн огӧ подкачайтӧй. Райсӧвет исполкомлӧн переходящӧй Краснӧй знамя лоас мияныс. Босьтӧм обязательство пӧртам олӧмӧ.

А. Надуткина,
Микунь вӧрпунктса начальник.

На фронтах Отечественной войны

(Обзор военных действий за время с 3 по 9 января 1945 года)

В районе Будапешта наши войска продолжали вести бои по уничтожению окруженной группировки немецких войск. Противник, укрепившийся в каменных домах, оказывает яростное сопротивление. По сообщениям пленных, немецкое командование в специальном приказе объявило, что, если солдат самовольно оставит свои позиции, либо сдастся в плен, то вся его семья будет расстреляна. Пытаясь замедлить продвижение советских частей, гитлеровцы устраивают завалы, взрывая многие жилые дома и общественные здания. Наши войска, действующие штурмовыми группами, уничтожают вражеские узлы сопротивления и настойчиво продвигаются вперёд. За 7 дней в Будапеште очищено от противника около 1.500 кварталов. Бои перенесились в центральные районы города. Враг несёт огромные потери. Только за два дня, 4 и 5 января, советские части взяли в плен более 4 тысяч немецких и венгерских солдат и офицеров. Места боев—улицы, площади и дворы—завалены вражескими трупами. Советские танкисты прорвались к подземным ангарам противника и отрезали пути отхода скрывавшимся в них гитлеровцам. Более 400 вражеских солдат и офицеров, преимущественно немцы, сложили оружие и сдались в плен. Наши войска заняли ряд предприятий, в том числе завод авиамоторов „Мессершмитт“, радиозавод, нефтеперегонный и машиностроительный (танкостроительный) заводы.

Северо-западнее и западнее Будапешта наши войска отбивали атаки крупных сил пехоты и танков противника, стремящегося любой ценой пробиться на помощь своей группировке, окруженной в венгерской столице. Немцы бросили в бой 6 танковых дивизий и крупные силы пехоты. Происходят ожесточенные сражения, в ходе которых противник несёт огромные потери в живой силе и технике. Не добившись успеха на одном участке, гитлеровцы атакуют в другом районе, пытаясь найти слабое звено в советской обороне. Наши пехотинцы, артиллеристы и танкисты сильным огнём и контрударами отражают вражеские атаки. После упорных боев советские войска оставили несколько населённых пунктов и город Естергом, на южном берегу Дуная. За 6 дней наши части, действующие северо-западнее и севернее Будапешта, подбили и уничтожили 432 немецких танка, много самоходных орудий и бронетранспортёров.

На северном берегу Дуная, севернее города Естергом, наши войска мощным ударом прорвали оборону противника на западном берегу реки Грон. За 6 января советские части в этом районе взяли в плен 1.300 вражеских солдат и офицеров, захватили 54 танка и 28 орудий. Развивая успех, наши войска заняли ряд населённых пунктов. 8 января немцы были выбиты из населённого пункта Марселова, расположенного в 12 километрах восточнее чехословацкого города Комарно—крупного узла железных и шоссейных дорог. Наши наступающие войска нанесли большие потери пехотной дивизии противника, только что прибывшей на этот участок фронта, разгромили танковую часть и части пехотной дивизии „Сент-Ласло“, сформированной из венгерских фашистов.

ЗАЯВЛЕНИЕ СЕКРЕТАРЯ ПРЕЗИДИУМА ВЕРХОВНОГО СОВЕТА СССР тов. А. ГОРКИНА

В иностранной печати в последнее время распространяются слухи, что Президент Краевой Рады Народовой господин Берут, будучи арестован при фашистском режиме Пилсудского был обменен на одного поляка, находившегося в СССР под арестом, и этот обмен был произведен по соглашению между правительствами СССР и Польши.

По уполномочию Президиума Верховного Совета СССР считаю своим долгом заявить, что эти слухи совершенно не соответствуют действительности.

Секретарь Президиума
Верховного Совета СССР
А. ГОРКИН

7 января 1945 года.

ПО СОВЕТСКОМУ СОЮЗУ

* В Костромской области в 1945 году запроектировано построить 20 колхозных гидроэлектростанций. Они дают свет 5.272 колхозным домам и 300 школам, различным общественным учреждениям сёл, колхозным фермам.

* Грузинская ССР перевыполнила план заготовки цитрусовых плодов. Государству сдано 409 миллионов плодов.

*Пчеловод сельхозартели имени ОГПУ Григорий Павленко (Ростов-на-Дону) за перевыполнение плана по сбору мёда получил от колхоза премию-надбавку. Тов. Павленко передал три пуда мёда в подарок детям фронтовиков.

Национальная библиотека Коми

ПАРТИЙНОЙ ОЛӦМ

Районнӧй партийнӧй школалӧн мӧд занятие

Январь 7—8—9 лунъясӧ районнӧй партийнӧй школалӧн муніс очередной мӧд занятие.

Слушательяслы вӧлі сетӧма ВКП(б) история краткӧй курс, география предмет кузя лекцияяс да нуӧдӧма беседаяс воддза занятие вылын сетӧм лекцияяс кузя.

Ӧткымын слушательяс петкӧдлісны, мый найӧ серьёзнӧя уджалӧны ас вылаыс, оз ӧка разбирайтчыны преподавайтан предметъяс кузя. Татшӧмъяс-ыс Ичеткин, Одинцов (ФЗО школа), Лютоев (НСШ-са военрук) да мукӧд ёртъяс.

Велӧдчӧм дінӧ несерьёзнӧй отношение петкӧдлӧны Чукичева (райздравотдел), Айбабина (детсад), Поварова, Каракчиев да мукӧд ёртъяс, кодъяс оз разбирайтчыны медся элементарнӧй вопросъясӧн.

ВКП(б) история краткӧй курслӧн IV-ӧд глава кузя лекция

Январь 10 лунӧ ВКП(б) райкомлӧн парткабинетын райпартактивлы состоитчис лекция ВКП(б) история краткӧй курслӧн IV-ӧд глава кузя „Основные черты марксистско-диалектического метода" тема вылӧ.

Лекция лыддис ВКП(б) Коми Обкомса лектор Козлов ёрт, кодӧс вӧлі кывзӧма ыджыд вниманиеӧн да сетӧма некымын вопрос. Лекция вылын участвуйтіс 62 морт.

М. Панова.

Военнӧй тулыслы—большевистскӧй встреча

Мый видзӧдӧ сиктсӧвет?

Ыб сиктсӧветса колхозъяс локтан тулысся гӧраӧдза кежлӧ лӧсьӧдчӧм кузя пӧшти нинӧм на оз вӧчны.

Босьтны куйӧд петкӧдӧм. План серти сиктсӧветса колхозъяс долженӧсь куйӧд петкӧдны 3.500 тонна. Январь 10 лун кежлӧ петкӧдӧма сӧмын на 156 тонна. Вит лун чӧжӧн, январь 5 лунсянь 10 лунӧдз, колхозъяс куйӧд петкӧдісны сӧмын... 25 тонна. „Коммунар" колхоз, например, витлунӧн куйӧд петкӧдіс 3 тонна, Буденный нима колхоз—2 тонна, „Ударник" колхоз—5 тонна. Кольлывлӧ лунъяс, кор Ыбса колхозъясын куйӧд петкӧдӧм вылын оз уджавны ни ӧти вӧла-морта.

Оз позь шуны, мый удобрениеяс заготовитӧм да кыскалӧм кузя оз имеитчыны графикъяс. Найӧ эмӧсь. Но колхозъясса руководительяслы сійӧ абу закон.

Омӧль положениеыс и кӧйдыс фондъяс лӧсьӧдӧм да весалӧм кузя. Озимовӧй кӧйдыс сиктсӧвет пасьта засыпайтӧма сӧмын 25 прӧчент план дінӧ, яровӧй культураяс—50 прӧчент вылӧ. Картупель кӧйдыс засыпайтӧма 68 тонна пыдди 7 тонна.

Та бӧрын гӧгӧрвоана, мый сиктсӧвет да сэні председатель Козырева ёрт долженӧсь принимайтны медся решительнӧй мераяс кӧдза кежлӧ лӧсьӧдчана уджъяс ӧддзӧдӧм кузя. Но тайӧ абу. Козырева ёрт лун-лун пукалӧ сиктсӧветын кыдзи наблюдатель да миритчӧ колхозъясса председательяслӧн бездеятельностькӧд.

Фронтовикъяслӧн семьяяс вӧсна тӧждысьӧм—миян быдлунъя мог

ВКП(б) райкомлӧн бюро да уджалысь йӧз депутатъяс райсӧветлӧн исполком январь тӧлысь объявитісны фронтовикъяслӧн семьяяслы отсӧг сетӧм кузя тӧлысьӧн. Тайӧ решение серти первичнӧй партийнӧй организацияяс да сиктса Сӧветъяслӧн исполкомъяс обязанӧсь, медводз, быд колхоз да предприятие бердӧ создайтны фронтовикъяслӧн семьяяслы отсӧг сетӧм кузя постоянной комиссияяс, кодъяс и долженӧсь нуӧдны колана удж.

Колӧ шуны, мый ӧткымын сиктсӧветъяс да первичнӧй партийнӧй организацияяс отсӧг сетӧм кузя месячник нуӧдӧмӧ босьтчисны серьёзнӧя да вӧчисны нин тӧдчана удж. Емдінын, например, месячниклӧн первой лунъясӧ жӧ фронтовикъяслӧн семьяяслы отсӧг сетан фондӧ вӧлі чукӧртӧма 600 шайт, 4 гоз гынсапӧг, 30 метра мануфактура, заготовитӧма да 6 хозяйствоны вайӧма пес 15 кубометр. От сиктсӧвет бердса сельскӧй комиссия чукӧртіс 700 шайт сьӧм да мукӧдторъяс.

Фронтовикъяслӧн семьяяслы да Отечественнӧй войнаса инвалидъяслы отсӧг сетӧм кузя месячник нуӧдӧм кузя нинӧм на эз вӧчны Ыбса, Гамса да Лыатыса первичнӧй партийнӧй организацияяс да сиктсӧветъяс. Тайӧ сиктсӧветъясын дажӧ ӧнӧдз на эз котыртны комиссияяс. Индӧм сиктсӧветъясса руководительяс, тыдалӧ, вунӧдӧны сы йылысь, мый фронтовикъяслӧн семьяяс вӧсна тӧждысьӧм являйтчӧ Краснӧй Армия вӧсна тӧждысьӧмлӧн джын уджӧн.

Первичнӧй парторганизацияяс, сиктсӧветъяс долженӧсь быд сиктсӧвет, колхоз да предприятие бердӧ котыртны фронтовикъяслӧн семьяяслы да Отечественнӧй войнаса инвалидъяслы отсӧг сетӧм кузя постоянно действуйтысь комиссияяс. Комиссияяслӧн мог — кыскыны асланыс уджӧ уджалысь йӧзлысь паськыд массаясӧс да быд лун тӧдны фронтовикъяслӧн семьяяслысь нуждаяс. Комиссияяслӧн распоражение вылӧ создайтны продовольственнӧй да денежнӧй фондъяс, вӧчавлыны воскресникъяс пес заготовитӧм да кыскалӧм кузя да с. в. Отсавны Отечественнӧй войнаса инвалидъяслы устроитчыны удж вылӧ, овладейтны профессияясӧн.

Отсӧг сетӧм кузя торйӧн ыджыд удж колӧ нуӧдны месячник лунъясӧ. Колӧ примитны став мераяс-сы могысь, медым фронтовикъяслӧн семьяяс да войнаса инвалидъяс чувствуйтісны партийнӧй да сӧветскӧй, комсомольскӧй да профсоюзнӧй организацияяссянь материальнӧй тӧждысьӧм.

Д. Некрасов,

райисполком бердын гособеспечение отделса заведующӧй.

Последуйтны райисполкомса коллективлӧн примерлы

Военнослужащӧйяслӧн семьяяслы отсӧг сетӧм кузя вопрос обсудитӧм бӧрын райисполкомса уджалысьяслӧн коллектив фронтовикъяслӧн семьяяслы отсӧг сетан фондӧ чукӧртіс наличнӧйӧн 415 шайт.

Райисполкомса работникъяс корӧны последуйтны налӧн примерлы мукӧд районнӧй организацияясса коллективъясӧс.

СВОДКА

1945 вося первой кварталса вӧрлэдзан план тыртӧм мунӧм йылысь январь 10 лун нежлӧ

(прӧчентъясӧн)

Вӧрпунктъяс	Пӧрӧдӧма	Кыскалӧма
Межӧг	13,6	13,1
Вездин	11,0	13,4
Микунь	7,9	11,5
Башлыково	9,2	7,6
От	10,1	5,0
ЛПХ пасьта	10,2	9,1

Международный обзор

Красная Армия продолжает вести бои по уничтожению окруженной в районе Будапешта вражеской группировки Уже заняты многие сотни кварталов. Боевые действия идут теперь на центральных улицах города. Немцы прилагают отчаянные усилия для того, чтобы спасти свои войска. Они бросают все новые и новые силы, стремясь прорваться к городу сквозь стальное кольцо советских дивизий. Наши войска, отбивая эти атаки, наносят противнику большой урон в живой силе и технике. В то же время части Красной Армии ведут наступление на северном берегу Дуная восточнее города Комарно (в Чехословакии) и заняли ряд населенных пунктов.

На Западном фронте немцы, после провала своего наступления в Бельгии, предприняли попытку прорваться в районе Страсбурга. Здесь они переправились через Рейн и несколько потеснили союзные войска. Однако эти атаки, о которых так много кричит фашистская печать, ничего изменить не могут. Основные силы Германии скованы на советско-германском фронте, а имеющихся у немцев резервов недостаточно. Они не смогут добиться перелома в свою пользу, ибо на Западном фронте сконцентрировано несколько крупных союзных армий, а на Востоке немцев теснит Красная Армия.

***

Образование Временного правительства Польши было встречено с одобрением многими видными демократическими деятелями западной Европы и Америки. Мексиканская газета „Эль популяр" пишет, что в Люблине организовано подлинно демократическое польское правительство, которое в состоянии осуществить волю народа. Прогрессивные польские круги в Англии, США, Канаде и во Франции приветствуют временное правительство Польши, как единственно законное правительство. Иностранная печать отмечает, что пребывающее в Лондоне польское эмигрантское „правительство" теряет последнюю почву и „висит на волоске".

Президиум Верховного Совета СССР, следуя своей политике поддержания и укрепления дружественных отношений с демократической Польшей, принял решение признать временное национальное правительство Польской республики и обменяться послами.

Польша, осуществляющая аграрную реформу, дающую землю крестьянам, закладывает сейчас основы своего культурного и политического подъема. Она идет по пути полного освобождения от гнёта фашистских насильников, по пути создания сильной и независимой демократической страны.

В. ГРИШАНИН.

Выше знамя социалистического соревнования на транспорте!

Наша задача—не успокаиваться на достигнутом

„Всё для фронта!"—под таким лозунгом живёт и работает коллектив железнодорожников станции Мадмас Северо-Печорской железной дороги.

На-днях был подведён итог работы за II полугодие 1944 года. Результаты оказались, нужно сказать, не плохими. Оборот транзитных вагонов снижен на 1,5 часа, под грузовыми операциями — на 8 часов. Путем внедрения технического процесса и в результате улучшения конвеерной работы скоростным методом обработано 659 поездов и сэкономлено 12.426 вагоночасов.

Результаты самоотверженной работы показывают комсомольско-молодёжная смена дежурного по станции т. Остапенко, смена дежурного по депо т. Денисова А. Г., недавно выдвинутый на эту работу из рядового машиниста (кандидат в члены ВКП(б). Смена т. Денисова в декабре месяце 1944 года обработала скоростным методом 21 поезд и сэкономила 495 вагоночасов. Смена т. Бережной обработала 27 поездов и сэкономила 460 вагоночасов.

За второе полугодие 1944 года значительно улучшило свою работу и паровозное депо. Коллектив депо из промывочного ремонта выпустил сверх плана 29 паровозов и сэкономил при этом 555 паровозочасов. Производительность труда повысилась на 14 процентов.

Славно поработали и работники пункта технического осмотра вагонов. За второе полугодие за счет повышения производительности труда вагонники отремонтировали сверх плана 63 вагона, 51 борт и изготовили 920 штук буксовых крыш из материалов местного ресурса.

Хорошо поработал и склад топлива. Простой паровозов под экипировкой снижен на 50 процентов против нормы. За 6 месяцев повысилась производительность труда на 47 процентов.

По итогам социалистического соревнования за декабрь месяц 1944 года Управление дороги оставило переходящее Красное знамя за станцией Мадмас. По Северо-Печорской дороге первое место заняло и паровозное депо, которому так же присуждено переходящее Красное Знамя дороги и выдано премии 2.500 рублей. Склад топлива станции Мадмас в соревновании за декабрь месяц заняло второе место по дороге и первое место по четвёртому отделению.

На слёте ударников и стахановцев, состоявшемся в начале января, железнодорожники станции Мадмас обязались не успокаиваться на достигнутом и в 1945 году работать еще лучше. Коллектив взял на себя обязательство—в течение января и февраля снизить общий простой транзитных вагонов на 0,5 часа против нормы, а под местными операциями—на 3 часа; обработать скоростным методом 150 поездов и сэкономить 6.000 вагоночасов. Коллектив оборотного депо и работники склада топлива обязались бесперебойно подавать паровозов под поезда, повысить производительность труда на десять процентов и сверх плана из промывочного ремонта выпустить 5 паровозов.

Железнодорожники станции Мадмас обратились ко всем железнодорожникам Северо-Печорской с призывом организовать социалистическое соревнование в честь XXVII годовщины Красной Армии.

М. Ярапов,

секретарь парторганизации ст. Мадмас.

Отв. редактор М. В. ШАРЫГИН.

Ц00002 с. Айкино, типография Управления Издательств и Полиграфии при СНК Коми АССР.

Национальная библиотека Республики Коми

г. Сыктывкар,
Госархив НКВД. 1 экз.

Став странаясса пролетарийяс, ётувтчёй!

Водзёй

ВКП(б) ЕМДІНСА РАЙКОМЛЁН
ДА РАЙОННЁЙ СЁВЕТЛЁН ОРГАН

3 (1147) || 1945 во январь 18 лун.|| Доныс 15 коп.

Краснёй Армиялён войска тёрыт, январь 17 лунё, овладейтісны Польшаса столицаён Варшава карён.

Слава героическёй Краснёй Армиялы! Слава Верховнёй Главнокомандующёй, Сёветскёй Союзса Маршал СТАЛИН ёртлы!

Учительяслён священнёй долг

в. 1944—45-ёд велёдчан волён помассис первой полугодие. Неыджыд каникулъяс бёрын заводитчис мёд полугодие.

Велёдчан волён первой полугодиеса учебно-воспитательнёй уджлён итогъяс серти колё шуны, мый миян районса ёткымын школаяс да учительяс полугодие завершитісны эз лёк результатъясён, кыдзи Межёгса НСШ (директорыс Рачкова ёрт), преподавательяс орденоносец М. А. Павлова (Гам), Ф. Ф. Просужих да мукёдъяс.

Но такёд тшётш колё индыны, мый районса ёткымын школаясын учебно-воспитательнёй удж абу на пуктёма ёнія кадся требованиеяскёд соответствиеын. Зёвсьёртса НСШ-ын, например, кёні директорыс Попова ёрт, первой полугодие чёжён велёдчысьяслён посещаемость составляйтё 89 прёчент, а успеваемость нёшта улын (251 велёдчысьысь оз успевайтны 60 морт). Полугодие чёжён лэдзёма 23 мортлысь отсев да 6 мортёс ёнёда абу охватитёма велёдчёмён.

Учебно - воспитательнёй удж тырмытёма пуктёма и Айкинаса НСШ-ын да Емдінса СШ-ын (директоръясыс Агеева да Политова ёртъяс), мый йылысь висьталё ВКП(б) райком бюролён январь 13 лунся решение.

Велёдчан волён мёд полугодие являйтчё решающёйён. Сідзкё, учительяс водзын сулалё мог—используйтны ассыныс ставнытъяс да способностьяс учебно-воспитательнёй удж бурмёдём вылё, добитчыны велёдчан волён мёд полугодиеын самоотверженнёй да отличнёй уджлысь результатъяс, сетны ставсё сы вылё, медым честьён оправдайтны партиялысь да правительстволысь сёветскёй учительство вёсна сталинскёй тёждысьём.

Геня Панев колхозлы чукёртіс 108 кгр. пёим

Айкина НСШ-ысь 7-ёд класса велёдчысь Геня Панев тёвся каникулъяс лунъясё „Путь Сталина" колхозлы чукёртіс 108 килограмм пёим.

Пионеръяс да школьникъяс! Ставён участвуйтамёй колхозъяслы пёим чукёртёмын. Чукёртам унджык пёим, отсалам колхозъяслы заготовитны колана мында удобрение.

„Коми АССР-са медбур вёрлэдзысьяс" звание вылё кандидатъяс ПОЧЕТНЁЙ СПИСОК

Вёрлэдзысьяс, кодъяс выдержитісны вёрлэдзысьяслён республиканскёй ордйысьёмлысь условиеяс да тыртісны установитём нормаяс октябрь, ноябрь да декабрь тёлысьясын:

1. Мария Ивановна **Минина**—постояннёй кадрса рабочёй, пёрёдчысь. Квартал чёжён тыртіс 200 норма. Тёвся сезон чёжён кёсьысис пёрёдны 2.600 кубометр.

2. Наталья Арсентьевна **Ларукова**—постояннёй кадрса рабочёй, пёрёдчысь. Квартал чёжён тыртіс 134 норма. Тёвся сезон чёжён кёсйысис пёрёдны 1.500 кубометр.

3. Елена Андреевна **Каргу**—постояннёй кадрса рабочёй, пёрёдчысь. Квартал чёжён тыртіс 106 норма. Восьтіс обязательство пёрёдны 1.000 кубометр.

4. Мария Николаевна **Мингалева**—постояннёй кадрса рабочёй, кыскасьысь. Квартал чёжён тыртіс 108 норма. Тёвся сезон чёжён кёсйысис кыскыны вёлён 1.500 кубометр.

5. Клавдия Дмитриевна **Киросова**—постояннёй кадрса рабочёй, кыскасьысь. Квартал чёжён тыртіс 103 норма. Кёсйысис кыскыны вёлён 1.500 кубометр.

6. Евдокия Емельяновна **Игнатович**—постояннёй кадрса рабочёй, пёрёдчысь. Квартал чёжён тыртіс 101 норма. Тёвся сезон чёжён кёсйысис пёрёдны 1.000 кубометр.

7. Мария **Порсьюрова**—постояннёй кадрса рабочёй, кыскасьысь. Квартал чёжён тыртіс 102 норма. Тёвся сезон чёжён кёсйысис кыскыны вёлён 1.500 кубометр.

8. Мария Степановна **Щепетева**—„1 май" колхозса колхозница (Зёвсьёрт). Пёрёдчём да навалка вылын уджалёмён квартал чёжён тыртіс 98 норма.

9. Екатерина Федоровна **Бозова**—„1 май" колхозса колхозница (Зёвсьёрт). Пёрёдчём вылын уджалёмён квартал чёжён тыртіс 92 норма.

10. **Кондакова**—постояннёй кадрса рабочёй, навальщица. Квартал чёжён тыртіс 98 норма.

Военнёй тулыслы—большевистскёй встреча!

„Выль ногён" колхоз вичысьёй тулыс, а мый мёвпалёны „Вперёд" колхозса шленъяс?

Кёдза кежлё лёсьёдчёмын сиктсёветса колхозъяс лыдысь водзын мунё „Выль ногён" колхоз, кёні председательыс Окулов ёрт. Артельса шленъяс тырмымён лёсьёдісны кёйдысъяслысь фондъяс, картупельысь кындзи. Мунё кёйдыс весалём. Январь 16 лун кежлё весалёма 45 центнер. Кондиционность серти кёйдыслён качество абу омёль.

Оз слаба мун куйёд петкёдём. Куйёд петкёдём вылын быд лун уджалё 3 вёв да 6 морт, кодъяс вынён петё 5—6 тонна куйёд. Ставсё петкёдёма 230 тонна.

Абу бёръя план вылын и сельскохозяйственнёй инвентарь ремонтируйтём. Колхозса кузнеч, Отечественнёй войнаса инвалид Василий Тырин ремонтируйтіс 10 плуг да 3 агас. Ремонт вылын лунъя норма сійё тыртё пыр содтёдён.

Локтан тулысся гёра-кёдза кежлё лёка лёсьёдчёны „Вперёд" сельхозартельса шленъяс, кёні председательыс Поварова ёрт. Кёйдысъяс засыпайтёма сёмын на 40 прёчент план дінё, а сійёс весалём йылысь Поварова ёрт оз на и сёрнит. Куйёд петкёдёма 160 тонна (планыс 1.180 тонна). Куйёд петкёдём вылын уджалёны кор 2, кор 3 вёв да вылын расстояние вёсна петкёдёны сёмын 2—3 тоннаён лун. Ляпкыд лым ылі участокъясё куйёд новлём вылё эз вов используйтёма.

Сельхозинвентарь ремонтируйтём абу жё котыртёма. Поварова ёрт надейтчё МТС вылё.

В. Козлов,
Емдін сиктсёветса председатель.

Ценнёй инициатива

Гамса „Строитель" колхозын заводитёма бёрйыны кёйдыс вылё местнёй идлысь бурджык сорт. Татшём зерносё чукёртёма нин 10 килограмм.

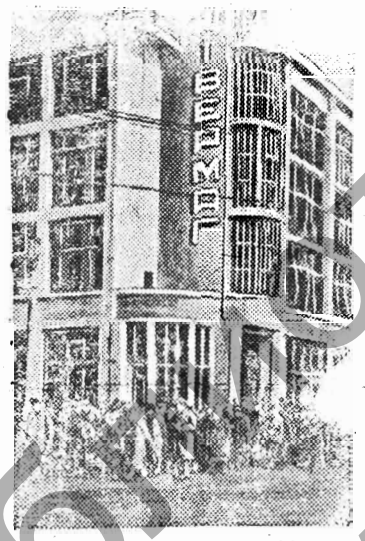

СНИМОК ВЫЛЫН: Харьков карса универмаг (УССР)

Райсёвет Исполкомын

Пёим чукёртём кузя декадник

Уджалысь йёз депутатъяс Емдінса райсёветлён исполком решитіс нуёдны пёим чукёртём кузя декадник тавося январь 15 лунсянь 25 лунёдз.

Райсёветлён исполком колхозъяс да школаяс водзё сувтёдіс могён—декадник чёжён чукёртны пёим быд колхозлы да школалы сетём задание дінё 60 прёчентысь не этшаджык.

На фронтах Отечественной войны

(Обзор военных действий за время с 10 по 16 января 1945 года)

Войска 1-го Белорусского фронта, перейдя в наступление 14 января на двух плацдармах на западном берегу реки Висла южнее Варшавы, при поддержке массированных ударов артиллерии, несмотря на плохие условия погоды, исключившие возможность использования авиации, прорвали сильную глубоко эшелонированную оборону противника. За три дня наступательных боев войска фронта, наступавшие на двух плацдармах, соединились и продвинулись вперёд до 60 километров, расширив прорыв до 120 километров по фронту.

В ходе наступления наши войска с боями заняли более 1.300 населённых пунктов. 16 января войска 1-го Белорусского фронта, в результате стремительного наступления, поддержанного авиацией, штурмом овладели крупным промышленным центром Польши—городом Радом—важным узлом коммуникаций и сильным опорным пунктом обороны немцев.

Войска 1-го Украинского фронта 12 января перешли в наступление из района западнее города Сандомир. Несмотря на плохие условия погоды, исключавшие боевую поддержку авиации, советские части прорвали сильно укрепленную оборону противника на фронте протяжением в 40 километров. Наши войска прорвали главную оборонительную полосу немцев и за два дня продвинулись вперёд до 40 километров, расширив прорыв до 60 километров по фронту.

Развивая наступление, войска 1-го Украинского фронта 14 января овладели городом Пинчув—важным узлом коммуникаций, форсировали реку Нида на фронте в 60 километров и перерезали железную дорогу Кельце—Краков. На следующий день советские войска стремительным и сокрушающим ударом сломили сопротивление противника и овладели крупным хозяйственно-административным центром Польши—городом Кельце важным узлом коммуникаций и опорным пунктом обороны немцев. В Кельце сосредоточены заводы взрывчатых веществ, вооружения и военного снаряжения.

Севернее и северо-западнее города Сандомир войска 1-го Украинского фронта с боями продвигались вперед и заняли более 200 населенных пунктов, в том числе город и крупную железнодорожную станцию Островец, города Тарлув, Ожарув, Цмелюв и Опатув.

На Ченстоховском и Краковском направлениях войска 1-го Украинского фронта овладели городами Малогощ, Влощова, Конецполь, Мехув, Домброва Тарновска, а так же с боями заняли более 500 других населенных пунктов.

На территории Чехословакии наши войска овладели городом и железнодорожным узлом Лученец.

В Будапеште наши войска вели успешные бои по ликвидации окруженной группировки противника. Советские части все теснее сжимают кольцо окружения. Штурмовые отряды выбивают гитлеровцев из укреплений и очищают улицу за улицей. За семь дней наши войска заняли более 1.800 кварталов и ведут бои в центральной части Будапешта. За это же время взято в плен свыше 15.500 немецких и венгерских солдат и офицеров. Захвачены богатые трофеи.

Национальная библиотека Республики Коми

ВКП(б) райкомын

Январь 13 лунö ВКП(б) райкомлöн бюро обсудитіс вопрос „СССР-са Верховнöй Сöвет Президиумлысь 1940 во июнь 26 лунся Указ олöмö пöртöм мунöм йылысь“.

Райкомлöн бюро пасйис, мый райпромкомбинатын (управляющöйыс Швецов ёрт), „Заготзернолöн“ Айкинаса базаын (директорыс Савинцев ёрт), связьлöн райконтораын (начальникöс вежысь Матвеев ёрт), райпотребсоюзын (председательыс Шулепов ёрт) да Айкинаса сиктсöветын (председательыс Исаков ёрт) имеитчöны СССР-са Верховнöй Сöвет Президиумлысь 1940 во июнь 26 лунся Указ нарушайтöмлöн фактъяс.

Райпромкомбинатын, например, январь 12 лунö швейнöй цехысь 5 рабочöй да слесарнöй цехысь 3 рабочöй сёрмисны удж вылö (Чукичев, Калимов, Попов да мукöдъяс). Öткымын цехъясын уджалан лун приказöн установитöм 8 часын пыдди асывнас заводитчö 8 час 30 минутын (сапожнöй цех). Улын трудовöй дисциплина вöсна райпромкомбинат тöлысьысь-тöлысьö оз тырт продукция лэдзöмын ассортиментъяс кузя планъяс.

Трудовöй дисциплина кузя омöль положениеыс связь лöн райконтораса работникъяс костын. Öткымынъяс не сöмын сёрмывлöны удж вылö локтöмöн, нарушайтöны öбед вылö установитöм перерыв, но и уджалан кадлысь часъяс используйтöны ковтöм делöяс вылö. Клиентъясöс обслуживайтöм пуктöма лёка.

Райпромкомбинатын, связьлöн райконтораын, райпотребсоюзын да Айкинаса сиктсöветын отсутствуйтöны удж вылö локтöм да удж вылысь мунöм кузя учёт. А „Заготзернолöн“ Айкинаса базаын удж вылö локтöм да удж вылысь мунöм кузя учёт нуöдöм Савинцев ёрт поручитöма уборщица Некрасовалы.

ВКП(б) райкомлöн бюро индіс Швецов, Савинцев, Матвеев, Шулепов да Исаков ёртъяслы, мый найö эз нуöдны колана тыш трудовöй дисциплина ёнмöдöм вöсна, мыйöн нарушайтісны СССР-са Верховнöй Сöвет Президиумлысь 1940 во июнь 26 лунся Указ.

Районнöй учреждениеясса, организацияясса да предприятиеясса руководительясöс обяжитöма нöшта öтчыд проработайтны июнь 26 лунся Указ учреждениеясса, организацияясса да предприятиеясса став рабочöйяс да служащöйяс пöвсын да обеспечитны трудовöй дисциплина ёнмöдöм.

ВКП(б) райкомлöн бюро обяжитіс учреждениеясса, организацияясса да предприятиеясса руководительясöс пыржö восстановитны удж вылö локтöм да удж вылысь мунöм кузя учёт нуöдан журналъяс да не лэдзны уджалан лунлысь часъяс не назначение серти используйтöм. Нуöдны чорыд тыш прогульщикъяслы паныд, кодъяс дезорганизуйтöны трудовöй дисциплина на вылö закон серти мераяс принимайтöмöн.

* * *

„Емдінса средней школаын да Айкинаса НСШ-ын 1944—45 велöдчан волöн первой полугодиеса учебно-воспитательнöй уджлöн итогъяс йылысь“ вопрос обсудитöмöн, ВКП(б) райкомлöн бюро индіс, мый Емдінса СШ-ын да Айкинаса НСШ-ын учебно-воспитательнöй удж пуктöма неудовлетворительнöя. Емдінса школаын, например, 489 велöдчысьысь неуспевающöйяс 169 морт, Айкинаса НСШ-ын—288 велöдчысьысь неуспевающöйяс 95 морт. Кыкнан школаын велöдчысьяслöн улын и посещаемость.

Учительяслöн коллективъяс орöдчöмаöсь велöдчысьяслöн бать-мамъяскöд. Первой полугодие чöжöн эз нуöдлыны родительскöй собрание.

Школаясса директоръяс Политова да Агеева ёртъяс самоустранитчисны преподавательяслöн удж бöрся контрольысь, мый результатын öткымын учительяс, урокъяс вылö тшöкыда волывлöны лöсьöдчытöг да занятие нуöдöны улын качествоöн, оз применяйтны наглядной материал.

Велöдчысьяс пöвсын внешкольнöй удж абу котыртöма. Добровольнöй кружокъяс оз уджавны. Комсомольскöй да пионерскöй организацияяс уджöн некод оз веськöдлы. Айкинаса НСШ бердса комсомольскöй организациялöн полугодие чöжöн вöліс сöмын 2 собрание.

ВКП(б) райкомлöн бюро обяжитіс роноса заведующöйöс, школаясса директоръясöс пыржö охватитны школьнöй арлыда став челядьöс велöдчöмöн, вернитны школаö отсевын находитчысь велöдчысьясöс.

Роноса заведующöй Выборова ёртлы да школаясса директоръяслы предложитöма примитны срочнöй мераяс школаясöс преподавательясöн укомплектуйтöм мöгысь, тырвыйö выполнитны учебнöй план став предметъяс кузя. Бурмöдны учительяс пöвсын методическöй удж, паськöдны передовöй учительяслысь удж опыт. Систематически занимайтчыны учительяслысь идейно-политическöй уровень да педагогическöй мастерство кыпöдан вопросъясöн.

Бурмöдны велöдчысьяс пöвсын внешкольнöй удж, возглавляйтны комсомольскöй да пионерскöй организацияяс уджöн.

ВКП(б) райкомлöн бюро веськöдö внимание школаясса директоръяслысь сы вылö, мый найö должеöсь примитны став мераяс велöдчан во успешнöя завершитöм вылö, öнісянь жö котыртны выпускнöй экзаменъяс кежлö лöсьöдчöм.

Политпросветучреждениеяслы смотр

Босьтны пример Межöгса изба-читальнялысь

Межöг сиктса изба-читальня районса изба-читальняяс лыдысь уджалö медся бура. Избач Ф. Ф. Просужих — изба-читальня уджöн веськöдлö мöдöд во.

Изба-читальняын лöсьöдöма пöрадок. Стенъясын öшалöны мобилизуйтана призывъяс, плакатъяс, фото-газетъяс, картаяс. Изба-читальня бердö котыртöма сöвет да сöветса быд шленлы сетöма торъя поручение.

Уджалöны драматическöй да хоровöй кружокъяс. 1944 во чöжöн драматическöй кружок сиктса населениелы петкöдліс 7 постановка да вöчлöма некымын концерт.

Колхозникъяс да сиктса актив пöвсын избач Просужих ёртт пöльзуйтчö ыджыд авторитетöн. Оз кольлы лун, медым изба-читальняö эз волыны йöз. Посетительяс интересуйтчöны разнообразнöй вопросъясöн; то корöны лыддьыны газет, корöны висьтавны фронтъяс вылын положение да с. в. И ставныс получайтöны колана результат, отсöг.

Котыртöма справочнöй стол. Кольöм во чöжöн уджалысь йöзлы сетöма 120 справка.

Е. Прошева,
роноса инспектор.

Малафиева ёртлöн бригада помаліс прицепнöй инвентарь ремонтируйтöм

ГАМ, 17. (телефон пыр). МТС-са ремонтнöй бригадаяс костын пыр ёнджыка паськалö социалистическöй ордйысьöм босьтöм обязательство срок кежлö олöмö пöртöм вöсна.

Тракторъяс да прицепнöй инвентарь ремонтируйтöмын МТС пасьта первенство пыр куіö 5-öд бригада, кöні бригадирыс Павла Малафиева ёрт. Бригадалöн коли ремонтируйтны сöмын öти „НАТИ“ трактор, а прицепнöй инвентарь ремонтируйтöм лоі помалöма. Малафиева ёртлöн бригада решитіс отсавны 2-öд бригадалы, мый могысь босьтчис ремонтируйтны öти трактор.

Мöд местаын—Сухарева ёртлöн 4-öд ремонтнöй бригада. Тайö бригадаыс öні босьтчис ремонтируйтны трактор, код бöрын кольö сöмын жö öти трактор.

Ремонт нуöдöм вылын качество вöсна тыш абу котыртöма 3-öд ремонтнöй бригадаын (бригадирыс Коняев ёрт). Бригадир ёнджыкасö вöтлысьö лыд бöрся, а качество быттьö сылы оз касайтчы. Предварительнöй проверка дырйи аддзöма торъя тракторъяслысь дефектъяс (радиаторлöн виалöм, абу регулируйтöма рулевöй управление да с. в).

Машинно-тракторнöй станцияса дирекцияöн предложитöма Коняев ёртлы обнаружитöм дефектъяс быдöдны квайтлунъя срокöн да государственнöй комиссиялы ремонтируйтöм тракторъяс сдайтны вылын качествоöн.

Нехорошев,
МТС-са директор.

Шум эм, а делöяс оз блеститны

Кöдза кежлö лöсьöдчöм йылысь оз этша сёрнитны Ыбысь Буденный нима колхозса руководительяс. А видзöдлыны кö практическöй делöяс вылö, найö вывті печальнöйöсь.

Босьтны медводз семеннöй хозяйство. Яровöй культураяс кузя кöйдысъяс, правда, засыпайтöма тырмымöн. Но делöыс сылын, мый руководительяс öнöдз „эз вермыны“ котыртны кöйдыс сортируйтöм да эз на интересуйтчывны кöйдыслöн качество йылысь.

Шогмытöм темпъясöн мунö куйöд петкöдöм. Кызьвит лун чöжöн муяс вылö петкöдöма... 50 тонна куйöд (быд куйöд додь 20 пудйöн арталöмöн). Но колö веськыда шуны, мый кызь пуд пыдди быд доддьын куйöд петö уна вылö нин 10—12 пуд да разöдчö вывті ичöт чукöръясö.

Юавны кö руководительяслысь, мыйла лёка мунö кöдза кежлö лöсьöдчöм, найö яндысьтöг висьталöны: „Оз тырмыны вынъяс“. Найö оз кöсйыны аддзыны сійö, мый колхозникъяс удж вылö петöны 11—12 часын да бöр пырöны 4 часын, а унаöн удж вылö оз и петавлыны. **В. К.**

Тырмымöн подготовитны механизаторскöй кадр

Гамса МТС тöвся сезон чöжöн должен подготовитны 10 колеснöй трактористöс, переподготовитны 9 трактористöс „НАТИ“ трактор вылын уджалöм вылö да 15 мортöс—колеснöй трактористъясöс.

Дас лун сайын заводитіс уджавны колеснöй трактористъясöс подготовитан курсъяс. Но öткымын колхозъясса председательяс, кыдзи „Северная поляна“, „1-й май“ да Крупская нимма колхозъясысь, тайö курсъяс вылö öнöдз эз мöдöдны йöзöс.

Вылын индöм колхозъясса руководительяс тыдалö вунöдöны сы йылысь, мый механизаторскöй кадр подготовитöм кузя кывкутöм найö нуöны МТС-са директоръяскöд радысь. Сідзкö, найö обязанöсь трактористъяслöн курсъяс вылö мöдöдны колхознöй производствовывса медбур йöзöс.

Фронтовикъяслöн семьяяслы отсöг вылö

Межрайбазаса коллектив, кöні руководительыс Айбабин ёрт, фронтовикъяслöн семьяяслы отсöг сетан фондö чукöртіс 450 шайт.

„Красный маяк“ колхозса шленъяс отсöг сетан фондö выделитісны 150 кгр. нянь, 10 кгр. яй, 50 литр йöв, 100 кгр. капуста.

Д. Некрасов.

Международный обзор

В то время как наши войска все теснее сжимают кольцо вокруг немецко-венгерской группировки в Будапеште и продвигаются вперед в Чехословакии, на гитлеровцев обрушился новый удар в Польше. Красная Армия освободила за четыре дня наступления ряд польских городов и многие сотни населенных пунктов

Весть о наступлении советских войск вызвала огромное воодушевление в польском народе. „Освобождение продвигается за Вислу,—пишет газета „Речь Посполита“, орган Временного Польского Правительства.—Заря свободы встает над измученной землей“.

Немецкому командованию приходится бросать свои резервы во все стороны. На северном берегу Дуная, у Комарно и северо-восточнее—за городом Лученец наши войска продолжают теснить врага. К западу и северо-западу от Будапешта захлебываются в крови немецкие дивизии, тщетно пытающиеся пробиться на выручку своей группировке в венгерской столице. В районе Кельцы, вдоль железной дороги ведущей на Краков, развивается наступление войск Маршала Конева, а в районе Радома—наступление войск Маршала Жукова. В Югославии Народно-освободительная армия вышибает врага из Восточной Боснии, Санджака и других районов.

В то же время на Западном фронте союзные войска постепенно вытесняют немцев из Арденнского выступа, очищая территорию, захваченную противником во второй половине декабря. По английским данным эта неудачная операция обошлась гитлеровцам в сто тысяч человек убитыми, ранеными и пленными.

Отвлекающие атаки, предпринятые немецким командованием в южной части Западного фронта—в Эльзасе—отбиваются с большими потерями для гитлеровцев.

Истекшая неделя полна мрачных предзнаменований для фашистской Германии. Немцы ожесточенно сопротивляются, стремясь отстрочить час своего разгрома. Они рассчитывали на то, что им удастся отсидеться зимой на линиях своих укреплений. Но начало 1945 года уже показало необоснованность этих надежд. Складывающаяся военная обстановка предвещает новые удары по врагу, предвещает окончательное поражение гитлеровской Германии.

* * *

Война на Тихом океане ознаменовалась новой успешной операцией сил союзников. Высажен крупный десант на главный остров Филиппин—Лусон. О размерах операции можно судить по тому, что в доставке войск принимали участие 800 судов под защитой военных кораблей и самолетов. Занятие острова Лусон ставит в трудные условия японские силы, находящиеся в южной части Филиппинских островов и облегчает наступательные действия союзных войск против самой Японии.

Л. Волынский.

Отв. редактор
М. В. ШАРЫГИН.

Ц00008 с. Айкино, типография Управления Издательств и Полиграфии при СНК Коми АССР.

Национальная библиотека Республики Коми

г. Сыктывкар,
Госархив НКВД. 1 экз.

Став страна ясса пролетарийяс, öтувтчöй!

Водзö

ВКП(б) ЕМДІНСА РАЙКОМЛÖН
ДА РАЙОННÖЙ СÖВЕТЛÖН ОРГАН

№ 4—5 (1149) || 1945 во январь 30 лун. || Донис 15 коп.

ДОГОВОР

социалистического соревнования районного и сельских Советов депутатов трудящихся Устьвымского района

на лучшее выполнение хозяйственно-политических задач и поднятие организационно-массовой работы Советов

Величайшей гордостью и радостью наполняет сердце каждого советского патриота исторический доклад товарища Сталина о 27-й годовщине Великой Октябрьской социалистической революции, в котором он подвел итоги замечательных побед героической Красной Армии и всего советского народа над немецко-фашистскими захватчиками.

Высокая оценка, данная товарищем Сталиным работе советского тыла, вселяет в сердце каждого советского патриота новую энергию, воодушевляет на новые трудовые подвиги во славу нашей матери-Родины, во имя окончательной победы над ненавистным врагом.

Устьвымский район в течение ряда лет отстает по выполнению важнейших хозяйственно-политических задач и особенно по сельскому хозяйству и животноводству. Большинство наших Советов еще плохо руководят хозяйственным и культурным строительством на селе, недостаточно организуют трудящихся на успешное выполнение хозяйственно-политических задач.

Зная эти недостатки, мы должны мобилизовать все свои силы и знания на ликвидацию их, на достижение решительного подъема хозяйственного и культурного строительства района.

В эти исторические дни, когда Красная Армия ведёт успешное наступление на логово фашистского зверя, весь советский народ должен помочь нашей доблестной Красной Армии быстрее сокрушить гитлеровскую Германию, добить фашистского зверя в его собственном логове и водрузить над Берлином знамя победы.

Перед нами стоят большие задачи по увеличению заготовки и вывозки леса, особенно спецсортиментов, по расширению производства товаров широкого потребления и продовольствия из местного сырья, по дальнейшему организационно-хозяйственному укреплению колхозов путём доведения урожайности зерновых культур до 12—13 центнеров с каждого гектара и увеличения поголовья скота и его продуктивности, по поднятию культурного благосостояния трудящихся района.

Сознавая свой патриотический долг перед родиной и нашей героической Красной Армией, мы, депутаты Устьвымского районного Совета депутатов трудящихся, председатели сельсоветов, зав. отделами райисполкома, руководители учреждений, организаций и предприятий, все, как один, единодушно решили включиться в социалистическое соревнование, на успешное выполнение всех хозяйственно-политических задач, стоящих перед районом и принимаем на себя следующие обязательства:

I. По лесозаготовкам

1. Увеличить план лесозаготовок в 1945—46 году до уровня 1941 года. Полностью выполнить план мобилизации рабочей и гужевой силы на лесозаготовки, обеспечить выполнение сезонных норм выработки каждым рабочим.

2. Выполнить план лесозаготовок по всем ассортиментам по заготовке и вывозке за 1 квартал 1945 года.

3. На основе развертывания социалистического соревнования в лесу, поднять производительность труда в 1945 году на заготовке и вывозке на 15 процентов против 1943 года.

4. Провести сплав древесины без потерь и в установленные сроки.

II. По местной промышленности и промкооперации

Обеспечить выполнение годового плана 1945 года каждым предприятием, цехом, артелью на 100 процентов, недопустить убыточной работы ни одного предприятия.

2. Увеличить выпуск товаров широкого потребления и продовольствия из местного сырья в 1945 году на 20 процентов против 1944 года, не допускать

(Окончание на 4 странице).

По ленинскому пути, под водительством Сталина

Доклад тов. Г. Ф. Александрова 21 января 1945 года на торжественно-траурном заседании, посвященном XXI годовщине со дня смерти В. И. Ленина

Товарищи! Вот уже двадцать один год борется и побеждает наша славная партия после смерти своего основателя — великого Ленина. Если справедливо судить о людях по результатам их деятельности, то тем более верно это по отношению к партиям, государствам и народам. Ясновидящий Ленин гордился бы советским поколением людей, которое, следуя его учению, под руководством товарища Сталина построило социалистическое общество, укрепило советское государство, создало наисильнейшую армию и отстояло более чем в трехлетней смертельной борьбе с фашистскими захватчиками свое заветно-родное, ленинско-сталинское дело.

1. Красная Армия с честью выполняет свой долг перед Родиной

Истекший год Отечественной войны принес решающие победы Красной Армии, благодаря которым ненавистный враг был выброшен с советской земли. Благородная освободительная миссия наших войск развернулась в полной мере. Этот год принес новое подтверждение ленинским предуказаниям. „Если нашей мирной работе,—писал Ленин,—будут продолжать мешать, то мы поднимемся на всенародную войну, и те, кто участвует в авантюре и бандитизме, будут до конца раздавлены“.

Случилось так, как это предвидел Ленин.

Народ наш, гордый своим вкладом в общее прогрессивное дело современников, вдохновленный немеркнущими идеями партии большевиков, пожал заслуженные плоды своих богатырских усилий на поле труда и брани.

Советское государство развернуло в ходе войны свою мощь, а Красная Армия, далеко превзойдя по силе и военному мастерству вражескую армию, по-ленински, по-сталински нанесла ненавистному врагу смертоносные удары. Фашистские армии в истекшем году были последовательно разгромлены на всем советско-германском фронте. Исторические сражения за Крым, Прибалтику, Белоруссию, Молдавию были мастерски выиграны Красной Армией. Последний план немцев на советской земле—ценою миллионов жизней немецких солдат удержать захваченные советские территории, был смят. Первая цель Отечественной войны, поставленная товарищем Сталиным перед Красной Армией и советским народом,—„освободить наши территории и наши народы от немецко-фашистского ига“,—была достигнута.

Вместе с тем, советские войска прошли далеко на запад и осуществили беспримерные военные походы, изгоняя немцев из оккупированных Германией европейских стран.

Нашими войсками освобождена большая территория Польши, Чехословакии, Югославии со многими миллионами жителей.

За истекший год наша героическая армия изгнала немцев с европейской территории за пределами границ Советского Союза, равной более чем миллиону кв. километров, на которой живет свыше 50 млн. жителей, избавленных ныне Красной Армией от немецкого ига. Теперь советские войска бьют заклятых врагов своих на территории Европы в 300, 400 и даже в 800 клм. от советских границ.

Ныне Красная Армия развернула на полях союзных нам Польши и Чехословакии стремительное наступление, быстро и с выдающимся искусством сокрушила весьма мощную немецкую оборону, уже овладела городами Кельце, Радом, Варшава, Ченстохова, Пшасныш, Модлин, Лович, Сохачев, Скерневице, Пиотркув, Краков, Лодзь, Ясло, Горлице, Млава, Дзялдово, Кутно, Томашув, Кошице, Прешов, Влоцлавек, Пабянице и многими другими и успешно продвигается далее на запад.

Это означает, что Красная Армия с успехом осуществляет свою великую освободительную миссию.

Красная Армия изничтожает так же гитлеровскую мразь на территории Германии. Нет сомнения, что военные действия по разгрому немецких войск на территории фашистской Германии будут особенно ожесточенными и упорными. Армиям Об'единенных наций придётся преодолеть бешеное сопротивление фашистских злодеев. Гитлеровцы ещё имеют силы и будут упорно драться. Но если враг вчера был сильнее, чем сегодня, то мы сегодня намного сильнее, чем вчера.

Со времени наполеоновских походов немцы каждые 20—30 лет навязывали народам Европы опустошительные кровопролитные войны. Однако ни разу за это время военные действия не велись на немецкой земле, и немцы по сути дела не испытали полностью тех страданий и бед, которые принесла война другим народам. Сейчас немцы напрягают все силы, чтобы сдержать союзные армии на границах Германии. Однако это не спасет гитлеровцев от катастрофы. В своем докладе о 27-ой годовщине Октябрьской революции товарищ Сталин говорил, что „Об'единенные нации стоят перед победоносным завершением войны против гитлеровской Германии. Война с Германией будет выиграна Об'единенными Нациями, —в этом теперь уже не может быть никакого сомнения“ (О Великой Отечественной войне Советского Союза, стр. 151). Красная Армия полна решимости завершить войну победоносным вступлением в Берлин.

Товарищ Сталин говорил, что наша армия превзошла армию врага по силе, опыту и военному искусству. Немецкая армия имела большие традиции, основательный военный опыт, многочисленный кадровый офицерский корпус, старый, сложившийся генералитет. Красная Армия в начале войны не имела такого большого опыта ведения современной войны. Но Красная Армия обладает таким качеством, которого нет и не может быть у какой-либо другой армии. Красная Армия состоит из людей, воспитанных социалистической страной, на передовых идеях советского мировоззрения, из людей, воспринявших опыт строительства новой жизни и умеющих смело преодолевать трудности. Советские воины—это передовые люди, еще только вчера работавшие на фабриках, заводах, в колхозах, институтах. Партия большевиков воспитала их как смелых новаторов, строителей нового, способных и горящих желанием непрестанно и быстро итти вперёд, ломая все преграды, не знающих страха в борьбе против врагов нашей Родины. Партия воспитала людей, для которых в тылу и на войне нет ничего невозможного и непреодолимого. Как в мирное время партия пробудила в народе дух творчества, подняла советских людей на социалистическое строительство, так в военные годы партия подняла народ на овладение военным опытом, современным передовым военным искусством, повела советских воинов на разгром немецко-фашистских захватчиков. Именно этим объясняется, почему Красная Армия в короткий срок по силе и воинскому искусству превзошла своего врага.

Как это ни странно, но крупнейшие поражения германской армии, понесенные ею от советских войск в истекшем году, расцениваются главарями гитлеровской разбойничьей шайки как одно из высших „достижений“ фашистской политики и немецкого военного искусства.

Небезызвестный фашистский обозреватель генерал Дитмар недавно отмечал, что немцы благодаря „достижениям 1944 года“ поднялись на „небывалую высоту“. Один из фашистских заправил, выступая по поручению Гитлера с новогодней речью, говорил, что немцы „одолели старый год и точно так же справятся с новым“. Нечего говорить о том, что если

(Продолжение на 2 странице)

Национальная библиотека Республики Коми

По ленинскому пути, под водительством Сталина

Доклад тов. Г. Ф. Александрова 21 января 1945 года на торжественно-траурном заседании, посвященном XXI годовщине со дня смерти В. И. Ленина (продолжение)

немцы будут так „справляться" с новым годом, как они начали это делать в январе этого года, то гитлеровское государство и его армия уже в скором времени исчезнут, победа Об'единенных наций будет совершившимся фактом, а правящая ныне в Германии клика окажется на скамье уголовных и военных преступников.

Истекший год был годом полной победы глубочайших и смелых замыслов Верховного Главнокомандования Красной Армии по разгрому основных вооруженных сил противника. Победила советская, ленинско-сталинская организация вооруженных сил нашего государства. Действия наших фронтов на огромном протяжении—от Ледовитого океана до Черного моря—были подчинены единому замыслу, единой цели. История войн не знала примеров, когда полководцу приходилось бы руководить такими огромными вооружёнными силами. История военного искусства не знает фактов, когда столь значительные армии с таким исключительным совершенством об'единялись и направлялись для выполнения единой задачи. В истории военных походов неизвестны также случаи, когда в краткое время достигались бы столь великие военно-политические результаты, как те, что были завоеваны в истекшем году Красной Армией. **Товарищ Сталин превратил Красную Армию в самую мощную и наиболее передовую из всех современных армий, вооружил Красную Армию наукой побеждать любого, в том числе и наисильнейшего врага.**

Таковы победы ленинской политики нашей партии в области ведения войны против гитлеровских империалистов. Эти победы явились полным торжеством ленинизма в военном деле.

II. Неуклонный рост могущества советского государства

Если наша Красная Армия, непрестанно наращивая силы, наносит все более громоподобные удары по фашистскому вертепу, то опирается она в этой борьбе на неуклонно растущее могущество советского государства.

Основатели и вожди советского государства—Владимир Ильич Ленин, товарищ Сталин вооружили партию большевиков учением о социалистическом государстве, как решающей силе в переустройстве общества и в защите народов советских республик от внешних врагов. Эти идеи свято хранила, ими руководствовалась большевистская партия, положив много труда на укрепление нашего государства. Работа партии дала ныне свои плодотворные результаты. Наша Родина нашла спасение в несгибаемой силе и развернувшейся мощи советского государства, построенного по плану и под руководством великих зодчих.

Вспомним пророческие слова Ленина: ...„каковы бы ни были попытки нашествия на Россию и военные предприятия против России, а таких попыток еще, вероятно, будет не одна, но мы уже закалены нашим опытом, и на основании фактического опыта знаем, что все эти попытки рассыплются прахом. И после каждой попытки наших врагов мы будем выходить более сильными, чем были до них" (т. XXV, стр. 420).

Ленин учил, что судить о силе и прочности государства, о верности и прогрессивности проводимой им политики возможно лишь по действительным результатам исторического развития.

До сих пор исторический опыт показывал, что после длительных тяжелых войн народы и государства, обессиленные кровопролитной борьбой, раздирались внутренними противоречиями, а политическая и экономическая основы общественного строя ослабевали и расшатывались. Например, после первой мировой войны экономических и политических потрясений не избежали ни побежденные, ни победители. Товарищ Сталин отмечал, что только наше государство могло выдержать такие тяжелые испытания нынешней войны, какие легли на плечи нашего народа, и преодолеть их. В Отечественной войне развернулась могучая сила советского государства, сумевшего превратить неблагоприятные условия ведения войны в благоприятные, в корне изменить течение войны, организовать и эффективно использовать все необ'ятные средства страны, все неисчерпаемые силы народа на защиту самой жизни народа и отечества, на сокрушение и покарание врага. Эту свою высокую роль советское государство смогло осуществить потому, что оно создано по плану нашей партии всем народом, в его интересах, стоит на страже его жизни и его завоеваний.

Присущий лишь советскому обществу союз рабочих, крестьян и интеллигенции раскрыл во время войны свою всепобеждающую силу и дал возможность разбить врага и отстоять вековые завоевания наших народов.

Народная мудрость сохранила древнее русское предание о большой семье, в которой ни один из братьев не смог переломить связку прутьев, но каждый из них сломал эти прутья по одному. Отец сказал сыновьям: „Так-то и вы; если в согласии жить будете, никто вас не одолеет, а если ссориться будете и пойдете врозь,—вас всякий легко погубит". Народы Советского Союза хорошо знают, что в союзе и дружбе друг с другом они составляют непреоборимую силу, а живи они порознь, немецкий хищник не преминул бы воспользоваться этим. Легко представить себе, что случилось бы с Украиной, Белоруссией, Молдавией и другими советскими республиками, если бы в постигшей их беде к ним на помощь не пришёл русский народ и другие народы Советского Союза. Боевое содружество всех народов Советского Союза спасло нашу Родину от иноземного завоевания.

Наша советская экономика, наши индустрия и колхозный строй в военное время послужили твердой и надежной базой успешного ведения войны. Благодаря напряженному труду советских рабочих, инженеров и техников Красная Армия имеет теперь не меньше, а больше танков, самолётов, орудий, чем немецкая армия. В этом наглядно отразились две прямо противоположные линии развития: восходящее развитие советского общества, в противоположность упадку и прогрессирующему ослаблению немецко-фашистского государства.

В ходе войны с новой силой выявились крепость колхозного строя, патриотизм колхозного крестьянства. Самоотверженным трудом на помощь фронту советское крестьянство показало, что оно считает нынешнюю войну своей войной, своим кровным, жизненно важным делом.

Недавно один старый украинский крестьянин выразил желание переселиться с польской территории на Украину и вступить в колхоз. Этот крестьянин рассуждал: „Германская армия разбила Польшу и много других европейских стран. Красная Армия побила германскую армию. Но ведь советская армия, разбившая германскую армию, состоит в своем большинстве из колхозников. А если колхозники бьют фашистов и за родное колхозное дело не жалеют своей крови—значит в колхозе им живется не плохо, а колхоз для них дороже жизни. В таком случае я—тоже за колхозную жизнь". **(Оживление в зале).**

Колхозный строй, порожденный советским обществом, утвердился как высшая в наше время и обладающая наибольшей жизнеспособностью форма общественной жизни крестьян.

Неоценимый вклад в дело разгрома врага внесла советская интеллигенция. Товарищ Сталин отмечал, что советская интеллигенция оказывает прямую руководящую помощь рабочим и крестьянам в дальнейшем под'еме нашего военного хозяйства.

Еще не было в истории примера, чтобы народ с такой страстью, с таким воодушевлением и с такой высокой созкательностью боролся за свою Родину, как советский народ в нынешней Отечественной войне. Ныне нет такой силы, которая могла бы сломить или поколебать могущество советского государства.

Владимир Ильич Ленин, стоявший на самой вершине знаний XX века, воплотивший мудрость нашего талантливого народа, ясно видел, что большая длительная война является суровейшей проверкой крепости всякого государства, жизненности любого общественного строя, верности мировоззрения и прогрессивности политики каждой партии. Советское государство, как никакое другое, выдержало эту проверку. Оно не только отстояло себя от нашествия фашистских орд, но и спасло многие народы Европы от порабощения их фашизмом. Советское государство помогает ныне народам Европы освободиться от гитлеровской тирании и восстановить свой государственный суверенитет. Эта историческая освободительная роль великого Союза Советских Социалистических Республик является одной из важнейших причин роста международного авторитета советского государства, расширения и укрепления его внешнеполитических связей.

Таким образом, **мудрая ленинская политика, проводимая товарищем Сталиным в области неуклонного укрепления мощи нашего советского государства, полностью восторжествовала. (Аплодисменты).**

III. Идейная и моральная победа советского народа в Отечественной войне

История дала немало примеров крупных военных и политических побед армий и государств. Но история последних столетий не знает войн, которые принесли бы победителю не только военную удачу, но идейную и моральную победу над противником. Отечественная война принесла вместе с военными победами крупнейшие идеологические и моральные победы народам нашей страны.

В современной войне, в борьбе двух мировоззрений—фашистского, расового, стоящего за угнетение и истребление ненемецких народов, и—советского, стоящего за дружбу народов, полную победу одержало наше передовое советское мировоззрение.

Везде, куда проникали немецко-фашистские псы с клеймом свастики, народы и государства лишались свободы и независимости, национальные традиции демократических стран беспощадно искоренялись, все честные и прогрессивно мыслящие люди заключались в концентрационные лагери или умерщвлялись, трудовое население превращалось в рабов, уничтожались основы цивилизованной жизни народов. Злодеяния, совершаемые немецкими войсками в оккупированных ими европейских странах, вполне соответствуют фашистской идеологии звериного национализма и ненависти ко всем ненемецким народам.

Из истории известно, что никогда еще ни одному государству не удавалось надолго, извне, насильственным путем навязать свою идеологию и свой режим другим народам. Опыт современной войны дал в этом отношении особенно поучительные уроки. Как ни тужились гитлеровцы при помощи огня и меча, каторги и виселиц насадить в европейских странах фашистский строй с его отравленной идеологией, в ответ они получили гнев порабощенных народов, меткие пули партизан, решительную месть патриотов.

Таков плачевный результат обреченных попыток гитлеровцев навязать свою мораль диких зверей, свою идеологию взбесившихся рабовладельцев более чем двум миллиардам людей, населяющих ныне нашу планету. В ходе Отечественной войны развернулось беспощадное разоблачение и ликвидация звериной идеологии и гнусной морали гитлеризма. Фашизм оказался битым не только на полях сражений, но и на поприще идеологии.

Товарищ Сталин в ярких словах подвёл итог борьбы свободолюбивых народов против идеологии гитлеризма. „Идеология и политика расовой ненависти,—говорил товарищ Сталин,—являются одним из факторов развала гитлеровского разбойничьего блока. Нельзя считать случайностью тот факт, что против немецких империалистов поднялись не только порабощенные народы Франции, Югославии, Польши, Чехословакии, Греции, Бельгии, Дании, Норвегии, Голландии, но и бывшие вассалы Гитлера—итальянцы, румыны, финны, болгары. Гитлеровская клика своей людоедской политикой восстановила против Германии все народы мира, а так называемая „избранная немецкая раса" стала предметом всеобщей ненависти.

Несмотря на полное банкротство фашистской идеологии и политики, за рубежом все еще немало находится фашистских

(Окончание на 3 странице).

Национальная академия наук Беларуси

По ленинскому пути, под водительством Сталина

Доклад тов. Г. Ф. Александрова 21 января 1945 года на торжественно-траурном заседании, посвященном XXI годовщине со дня смерти В. И. Ленина (окончание)

прихвостней, лицемерно проповедующих всепрощение преступникам войны. Но народы на слишком тяжелом и горьком опыте убедились в необходимости навсегда покончить с гитлеровской разбойничьей бандой. Ведь простить гитлеровцев—это значит поощрить душегубов и насильников, виновников безвременной смерти миллионов граждан Объединенных наций! Простить кровопийц—значит дать возможность гитлеровцам готовить реванш за нынешнее поражение и открыть путь для новой мировой войны!

В нашей стране, где нет и не может быть людей, сочувствующих гитлеровским тварям, весь народ полон решимости довести до конца военный, морально-политический и идеологический разгром фашизма, полностью ликвидировать немецко-фашистское разбойничье гнездо в центре Европы—это исчадие зла и источник несчастий для всех народов мира.

Морально-политическое и идеологическое поражение гитлеризма означает, что в этой войне полностью восторжествовала созданная Лениным и Сталиным советская идеология дружбы народов над фашистской идеологией расовой и национальной ненависти.

Где лежат причины той великой движущей жизненной силы советского общества—дружбы советских народов, которая побеждает ныне гитлеризм?

Путь к дружбе народов, условия и характер ее осуществления были открыты и теоретически обоснованы партией большевиков, ее вождями—Лениным и Сталиным. Наша партия была всегда против национальной вражды, за согласие и дружную совместную борьбу за общие цели всех рас, наций, народов, всегда боролась за устранение национальной розни. Партия большевиков показала, а исторический опыт подтвердил это, что полное устранение национальной вражды и установление братского содружества народов в едином государстве возможно в стране, где власть принадлежит самому народу. Это и понятно. В условиях советского общества устранены главные препятствия на пути создания подлинного братства и равенства народов. Здесь отсутствуют классы угнетателей народа, которые создавали и поощряли междунациональные драки; здесь исчезает взаимное недоверие различных наций, основанное на эксплоатации всех наций незначительным меньшинством общества; государство рабочих и крестьян, как последовательный противник всякого порабощения народов, стоит на страже интересов всего общества; народы безвозмездно, искренне оказывают друг другу помощь и поддержку в политических делах, в развитии хозяйства и культуры. Советская власть самой своей природой и всей своей политикой объединяет народы и порождает между ними дружбу.

Национальные традиции народов, благодаря советским общественным отношениям, неразрывно увязываются с общими интересами государства в целом. Это все подрывает в своей основе былую вражду народов и создает условия для в корне иных, новых, братских отношений между ними.

Отсюда выходит, что советский строй объединяет и сплачивает народы. Вот почему товарищ Сталин учит, что советский строй является „той базой, тем фундаментом, на основе которого может быть построено братское сотрудничество народов в едином государственном союзе". (Марксизм и национально-колониальный вопрос, стр. 105).

Единство народов в условиях нашего советского общества целиком построено на **добровольном** союзе, который не допускает никакого насилия одной нации над другой, на **равенстве** в правах всех наций и рас во всех областях общественной, хозяйственной и культурной жизни, на полном взаимном **доверии** и взаимной **помощи** всех народов Советского Союза, на вполне ясном и высоком **сознании** общности интересов всех советских народов в системе единого союзного государства.

Союз советских народов, их братство и дружба, их единство прошли сквозь серьезные испытания мирного времени и выдержали эту проверку. Товарищ Сталин говорит, что „опыт образования многонационального государства, созданного на базе социализма, удался полностью". (Вопросы ленинизма, стр. 513).

Союз советских народов, их братство и дружба, их единство выдержали также и суровое испытание военного времени. **„Дружба народов нашей страны,**—говорил товарищ Сталин,—выдержала все трудности и испытания войны и еще более закалилась в общей борьбе всех советских людей против фашистских захватчиков. В этом источник силы Советского Союза". (О Великой Отечественной войне Советского Союза, стр. 109).

Война показала великую идейную и моральную силу нашего народа. Советские люди побеждают врага не только силой оружия, но и превосходством своего мировоззрения.

В этом сказались торжество и всепобеждающая мощь ленинско-сталинской идеологии нашей славной партии.

IV. Партия Ленина—Сталина ведет советский народ к окончательной победе над врагом

Если в Отечественной войне советский народ до конца отстоял свою Родину, а его армия, смело сокрушая врага, стремительно идет дальше на запад и мы находимся накануне полной победы над врагом, то причина этого—в верной и мудрой ленинской политике нашей партии.

Партия большевиков, вобравшая в свои ряды наиболее сознательных, стойких и последовательных патриотов нашего советского отечества, верная знамени Ленина, настойчиво воспитывала советский народ в духе преданности и любви к своей советской Родине. О врагах же нашей страны, посягающих на ее богатства, партия говорила рабочим, крестьянам, интеллигенции словами Ленина: „Мы должны отучить их так, чтобы они детям, внукам и правнукам своим заказали этой штуки не делать..." (т. XXV, стр. 299). Советский народ неуклонно идет за нашей славной партией в этой ее ленинской политике. Советский Союз—это страна патриотов, патриотов-воинов, патриотов-тружеников. **Ленинский путь нашей партии привел к расцвету и упрочению советского общества.**

В этом сказалась великая сила нашей партии.

В нынешней войне партия большевиков сумела собрать под свои знамена десятки миллионов советских людей для защиты Родины, в труднейших условиях организовать разгром вражеского нашествия на Советский Союз. Товарищ Сталин говорил: „В истории государств, в истории стран, в истории армий бывали случаи, когда имелись все возможности для успеха, для победы, но они, эти возможности, оставались втуне, так как руководители не замечали этих возможностей, не умели воспользоваться ими, и армии терпели поражение". (Вопросы ленинизма, изд. 11, стр. 323). Этот исторический опыт был учтен партией в полной мере. Большевистская партия не оставила без внимания ни одной возможности нанести врагу поражение. Партия воодушевила и подняла на борьбу с врагом миллионы советских людей, умножила духовные и материальные силы советского народа, вооружила его непоколебимой уверенностью в торжестве нашего правого дела. Советские люди пошли в бой, осенённые духом великого Ленина, с именем товарища Сталина на устах. **(Аплодисменты.) Ленинский путь нашей партии привёл к историческим победам над врагом.**

В этом сказалась мудрость нашей партии.

Партия Ленина—Сталина, отстоявшая в Отечественной войне общенародное дело, ныне ещё более влиятельна и авторитетна среди миллионов советских воинов и тружеников, еще более глубоко и неразрывно связана с народом. Авторитет нашей большевистской партии прочен и непоколебим. Недаром в тяжёлое военное время новые миллионы рабочих, колхозников и интеллигенции связали свою судьбу с партией Ленина—Сталина. Ныне наша партия насчитывает в своих рядах 5.700 тыс. человек! Ленинский путь, по которому все эти годы шла большевистская партия, привел партию к славным победам, еще более усилил её, укрепил её ряды.

В этом сказалась историческая правота нашей партии, несравненная сила её руководства.

Партия большевиков постоянно воспитывалась Лениным в духе непрестанного движения вперёд. Товарищ Сталин учит партию и народ никогда не останавливаться на достигнутых результатах, не успокаивать себя успехами, неуклонно идти вперёд, чтобы новым и новым напряжением своих усилий завоевать возрастающее преобладание над врагом и окончательно сокрушить его. Ленинская политика партии, открывающая всё новые перспективы, мобилизующая партию на осуществление нерешённых задач, сделала большевиков проницательными, стойкими и мужественными.

В этом сказались сила и дальновидность нашей партии.

Ленин вооружил партию коммунистов всесторонним знанием законов развития общества, законов строительства советского государства. Известно, как усложнилось после смерти Ленина развитие общества. И что же?—наша партия, товарищ Сталин решали новые великие и сложные вопросы так же глубоко и смело, верно и проникновенно, как решал подобные вопросы великий Ленин.

В этом сила и непобедимость большевистской партии.

Товарищ Сталин называл нашу большевистскую партию армией великого пролетарского стратега, армией товарища Ленина. Советские люди знают и любят эти вдохновенные слова. Сегодня с особым воодушевлением советский народ повторяет их и говорит: да, все мы, советские люди, принадлежим к армии товарища Ленина, к армии товарища Сталина, под знаменем которых советский народ одержал столько побед. Нет выше чести и гордости, чем принадлежность к армии, которую ведет в бой товарищ Сталин! **(Бурные аплодисменты).**

Да здравствует наша славная большевистская партия, партия Ленина—Сталина! **(Аплодисменты).**

Да здравствует Красная Армия—армия освободительница! **(Аплодисменты).**

Да здравствует ленинизм—наше верное и победоносное знамя! **(Аплодисменты).**

Да здравствует великий вождь нашей героической армии и советского народа—товарищ Сталин! **(Бурная овация всего зала, участники заседания стоя поют партийный гимн „Интернационал").**

Торжественно-траурнöй заседание, кодöс сиöма В. И. Ленин кулан лунсянь 21-öд годовщиналы

Январь 21 лунö Кремлёвскöй Дворецлöн Большой залын вöлі ВКП(б) ЦК-лöн, ВКП(б) Московскöй областнöй да городскöй комитетъяслöн, СССР Верховнöй Сöветса да РСФСР Верховнöй Сöветса Президиумъяслöн, уджалысь йöз депутатъяс Московскöй областнöй да городскöй сöветъяслöн, ВЛКСМ ЦК-лöн, ВЛКСМ МК-лöн, МГК лöн, ВЦСПС Президиумлöн торжественнöй заседание партийнöй да общественнöй организацияясса да Краснöй Армияса представительяскöд öтлаын, кодöс сиöма Владимир Ильич Ленин кулан лунсянь 21-öд годовщиналы.

Строгöй, величественнöй да прöстöй тайö зэв ыджыд залыс, кодöс увенчайтöма Ленинлöн скульптурнöй фигураöн. Талун тані лоö вöчöма итогъяс нöшта öти—кызь öтикöд—волы, кодöс олöма Ленинтöг.

Залын ыджыдалö воодушевление да подъём. Ставöн взволнованнöя виччысьöны Сталин ёрткöд встреча. Тайö виччысьöмыс пöрö бурнöй да радостнöй овацияö, кор 6 час 50 минутын президиум пызан сайын петкöдчöны Сталин ёрт да сылöн соратникъяс—Молотов, Калинин, Ворошилов, Андреев, Микоян, Берия, Шверник, Маленков, Вознесенский ёртъяс.

Заседание вылын участвуйтысьяс дыр лöнявтöм аплодисментъясöн некымын минут чöж, сувтöмöн, чолöмалöны Сталин ёртöс.

М. И. Калинин ёрт торжественно-траурнöй заседание объявляйтö восьсöмöн.

—Стöч кызь öти во сайын,—шуö Калинин ёрт,—тайö минутъясас кувсис Владимир Ильич Ленин. Кора казьтыштны сылысь паметьсö сувтлöмöн.

Ставöн сувтöны.

М. И. Калинин доклад вöчöм вылö кыв сетö Г. Ф. Александров ёртлы. (ТАСС).

Национальная академия наук Беларуси

ОКОНЧАНИЕ ДОГОВОРА

социалистического соревнования районного и сельских Советов депутатов трудящихся Устьвымского района на лучшее выполнение хозяйственно-политических задач и поднятие организационно-массовой работы Советов

выпуск недоброкачественной продукции.

3. Организовать в 1945 году во всех крупных населенных пунктах мастерские по ремонту обуви и одежды.

4. Развернуть социалистическое соревнование рабочих местной промышленности и промкооперации за досрочное выполнение месячных, квартальных и годового плана, поднять производительность труда рабочих на 15 процентов и снизить себестоимость выпускаемой продукции на 10 процентов.

III. По сельскому хозяйству и заготовкам

1. Поставить основной задачей на 1945 год—организационно-хозяйственное укрепление всех колхозов района.

На основе правильной организации труда колхозников обеспечить хорошую подготовку к весеннему севу, глубоко внедрять агротехнические мероприятия на весеннем севе, хорошим уходом за посевами и своевременной уборкой добиться получения урожая с каждого гектара: зерновых культур—не ниже 10 центнеров, картофеля—не ниже 120 центнеров и овощей—не ниже 140 центнеров. Провести посев отборными семенами местного ячменя на площади 2—3 гектара в каждом колхозе.

2. Обеспечить засыпку семян с доведением их до посевных кондиций по каждому колхозу до 25 февраля с. г. Вывезти на поля местные удобрения (навоз, торф), собрать золы к плану на 100 процентов к 1 апреля 1945 года. Ремонт сельскохозяйственного инвентаря закончить к 1 марта с. г.

3. Провести в 1945 году правильный севооборот в 19 колхозах района, из них силами колхозных обмерщиков в 16 колхозах и силами землеустроителей райземотдела в 3 колхозах. Провести мелиоративные работы на площади 500 га пахотной земли, боронование на площади 250 га, из них силами МТС 225 га и 25 га ручным способом. Построить в 1945 году парниковых рам 850, шесть новых овощехранилищ объемом не менее на 300 тонн.

4. Своевременно и высоким качеством провести ремонт тракторов и сельскохозяйственных машин МТС, подготовить достаточное количество трактористов и бригадиров тракторных бригад. До 1 апреля 1945 года обеспечить подготовку руководящих кадров и кадров массовой квалификации колхозов по плану СНК Коми АССР и ОК ВКП(б) по всем профилям.

5. Выполнить государственный план развития животноводства за 1945 год по крупному рогатому скоту, овцам и свиньям по каждому колхозу не ниже на 100 процентов.

6. Навести образцовый порядок во всех животноводческих фермах колхозов. Хорошо отремонтировать все скотные помещения, своевременно обеспечить подвозку кормов. Выдачу корма скоту производить только в приготовленном виде и по зооветнормам. Ликвидировать болезни животных и падеж скота, сохранить приплод молодняка.

Добиться удоя молока на каждую фуражную корову на 15—20 процентов выше планового и довести средний удой по району до 900 литров.

7. Ликвидировать обезличку в содержании лошадей в колхозах, держать конское поголовье на уровне средней упитанности и недопускать падежа лошадей. Сохранить жеребых конематок от выкидышей, организованно провести конскую случную кампанию в 1945 году.

8. В целях увеличения кормовой базы до 20 мая с. г. вырубить кустарники на лугах с площади 400 га, осушить заболоченных лугов 100 га. Подготовить для всех видов скота хорошие пастбища. Полностью выполнить план силосования кормов всеми колхозами до 6 июля и план сенокошения и накопления кормов—до начала уборки хлебов. В каждом колхозе иметь прифермский участок по 2—5 га.

9. Охватить всех работников животноводства учебой в зооветкружках и обеспечить сдачу каждым работником животноводства зооветминимума к 1 марта с. г.

10. Полностью выполнить по всем секторам планы государственных поставок сельскохозяйственных продуктов за 1945 год в следующие сроки: а) по сену—к 1 октября, по молоку—к 15 октября, по хлебу—к 1 октября, по мясу, шерсти, картофелю, овощам, кожсырью—к 5 ноября 1945 года;

11. На основе резкого повышения урожайности всех сельскохозяйственных культур, повышения продуктивности животноводства, добиться в 1945 году выдачу на трудодни колхозникам хлеба по 2 килограмма и денег—по 3—5 рублей. Обеспечить весь скот колхозников кормами.

12. В соответствии с постановлением СНК СССР и ЦК ВКП(б) „О дополнительной оплате труда в колхозах" решительно улучшить учёт труда колхозников на полевых работах, на колхозных животноводческих фермах.

IV. По финансам и бюджету

1. Выполнить годовые планы мобилизации средств по всем видам платежей за 1945 год к 5 декабря. Систематически выполнять и перевыполнять квартальные планы, не допускать создания просроченных недоимок по налогам и сборам.

2. Все налоговые кампании провести своевременно и на основе существующих законов.

3. Выполнить местный бюджет района по доходам и по расходам полностью и добиться значительного перевыполнения местных доходов, недопускать нарушений финансово-бюджетной дисциплины.

V. По социально-культурному строительству и благоустройству

1. Обеспечить полное выполнение закона о всеобуче в 1945—46 учебном году и хорошо подготовиться к новому учебному году.

2. Подвезти к школам, избам-читальням, больницам, детдомам дрова на весь отопительный период к 1 февраля. До 15 февраля привести в порядок и оборудовать все избы-читальни, библиотеки, клубы, дома культуры и организовать хорошую их работу. Обеспечить постоянную работу кино, не реже одного раза в месяц организовать показ кинофильмов в каждом колхозе и лесопункте

3. Добиться образцового медицинского обслуживания населения в установленные сроки и полностью выполнить план противоэпидемических мероприятий. Привести в образцовое санитарно-гигиеническое состояние все общественные здания, общежития рабочих и служащих, дома колхозников.

4. В течение 1945 года построить в селе Айкино гостиницу. Довести постройку тротуара в райцентре с расстоянием до 3 километров со спуском к вокзалу и провести озеленение райцентра.

VI. По торговле

1. Выполнить годовой план товарооборота и общепита за 1945 год к 15 декабря.

2. Полностью выполнить планы кооперирования населения и паенакопления.

3. Годовой план децентрализованных заготовок сельскохозяйственных продуктов выполнить к 20 декабря.

4. Поставить образцовый учёт и контроль во всех торговых организациях, тем самым не давать возможности расхищению и разбазариванию товаропродуктов и денежных средств, ликвидировать до минимума дебиторскую задолженность и не допускать убытки в торгово-хозяйственной деятельности.

5. Расширить план подсобного хозяйства.

VII. По дорожному строительству и связи

1. Выполнить годовой план дорожного строительства за 1945 год к 5 декабря и ликвидировать задолженность по трудучастию населения на дорожном строительстве за прошлые годы.

2. Держать все дороги местного и государственного значения в проезжем состоянии в течение круглого года.

3. Значительно улучшить работу связи по обслуживанию народного хозяйства и трудящихся района. Обеспечить выполнение плана доходов из квартала в квартал, не допустить ни одного случая растрат, хищений и утери почтовых отправлений. Поставить работу связи во всех агентствах и станциях только на хорошо и отлично.

4. В первом квартале 1945 года установить телефонную связь райцентра с железнодорожными станциями Микунь и Мадмас.

5. Установить на период навигации 1945 года паромную переправу через реку Вымь и Вычегду в Полавьи.

VIII. По улучшению материально-бытового положения семейств военнослужащих и инвалидов Отечественной войны

1. Помня, что забота о семьях военнослужащих является половиной всей нашей заботы о Красной Армии, организовать всестороннюю помощь нуждающимся семьям военнослужащих и инвалидам Отечественной войны через колхозные кассы взаимопомощи, создавая для этого специальные фонды. Оказать помощь подвозкой дров, ремонтом квартир, продовольствием, одеждой и обувью, помочь каждой семье обзавестись скотом личного пользования.

2. Устроить на работу всех трудоспособных членов семей военнослужащих и инвалидов Отечественной войны II и III группы инвалидности, помочь им освоить доступные профессии путем подготовки через курсы и на практической работе.

3. Проявить особую заботу о детях, нуждающихся семей военнослужащих и инвалидов Отечественной войны. В первую очередь устроить их в детские учреждения, оказать помощь нуждающимся детям-ученикам в приобретении обуви и одежды, а также в питании. Детей, оставшихся без родителей, устроить в детские дома или на патронаж.

IX. По организационно-массовой работе Советов

1. Поднять всю организационно-массовую работу районного и сельских Советов депутатов трудящихся на уровень требований задач хозяйственного и культурного строительства района.

2. Сессии районного и сельских Советов проводить в установленные Конституцией Коми АССР сроки, ставя на их рассмотрение важнейшие вопросы хозяйственного и культурного строительства села.

3. Вовлечь депутатов в активную работу Советов, укрепить их связь с избирателями, регулярно, после каждой сессии организуя их выступления на собраниях избирателей своего округа по решениям сессии.

4. Восстановить постоянные комиссии районного и сельских Советов, пополнить их состав за счет депутатов и актива. Оживить работу постоянных комиссий, подчинив их деятельность оказанию помощи Советам в организации трудящихся масс на выполнение важнейших решений партии и правительства.

5. В декаду раз проводить заседания постоянных комиссий сельсоветов и один раз в месяц районного Совета по вопросам подготовки материалов к очередным сессиям, заседаниям исполкомов, проверки исполнения решений партии и правительства и решений сессии Советов.

6. Один раз в квартал проводить отчёты сельсоветов и депутатов перед избирателями о работе сельсовета.

7. Оказывать практическую помощь отстающим сельсоветам, настойчиво учить работников Советов по организации массовой работы Советов.

8. Образцово поставить разбор жалоб и заявлений трудящихся и приём посетителей. Навести должный порядок в делопроизводстве в Советах, отремонтировать и привести в культурный вид помещения Советов.

Включаясь в социалистическое соревнование, Устьвымский районный Совет и сельские Советы депутатов трудящихся принимают вызов на социалистическое соревнование Летского районного и сельских Советов депутатов трудящихся.

Арбитром по контролю за выполнением настоящего договора просим быть Президиум Верховного Совета Коми АССР, Совнарком Коми АССР и редакции газет „Ворлэдзысь" и „За новый Север".

Отв. редактор
М. В. ШАРЫГИН.

Ц00004 с. Айкино, типография Управления Издательств и Полиграфии при СНК Коми АССР.

Национальная библиотека Республики Коми

Миян мог—завоюйтны первенство Летка районкöд ордйысьöмын!

Став странаясса пролетарийяс, öтувтчöй!

Водз

ВКП(б) ЕМДІНСА РАЙКОМЛÖН
ДА РАЙОННÖЙ СÖВЕТЛÖН ОРГАН

№ 6 (1150) || 1945 во февраль 8 лун.|| Доныс 15 коп.

Ставöн первенство вöсна тышö!

Колхозъясын, вöручастокъясын, промышленнöй предприятиеясын пыр ёнджыка паськалö социалистическöй ордйысьöм Краснöй Армиялöн 27-öд годовщина честь кузя. Колхозникъяс, вöрлэдзысьяс, рабочöйяс сетöны ассыныс вынъяс сы вылö, медым февраль тöлысся производственнöй план тыртны Краснöй Армиялöн славнöй годовщина лун кежлö.

Зöвсьöрт сиктсöветса колхозъяс, кöні сиктсöветса председательыс Васев ёрт, февраль 1 лун кежлö тыртісны тöвся сезоннöй вöрлэдзан план. Февраль 23 лун кежлö колхозъяс кöсйысисны сетны страналы планысь вывті вöр 20 прöчент вылö. Тайö жö колхозъясын фронтовöя мунö кöдза кежлö лöсьöдчöм. Сиктсöвет пасьта куйöд петкöдöма план дінö 50 прöчент. Оз лёка мун и пöим чукöртöм, сельхозинвентарь ремонтируйтöм, кöйдыс фонд лöсьöдöм, потш-майöг заготовитöм.

Зöвсьöртса сиктсöветлы вручитöма райсöвет исполкомлысь, кыдзи передовöйлы, переходящöй Краснöй Знамя.

Но век жö колö индыны, мый öткымын сиктсöветъяс да первичнöй парторганизацияяс öнöдз на оз юрнуöдны районса уджалысь йöз пöвсын социалистическöй ордйысьöмöн да торйöн оз на тыдавны колана вöрзьöмъяс колхозъясын кöдза кежлö лöсьöдчöм кузя. Босьтны Ыбса сиктсöветöс, кöні председательыс Козырева ёрт, кöні колхозъяс район пасьта являйтчöны бöрöкольччысьясöн пöшти став хозяйственнöй могъяс олöмö пöртöмын.

Абу бурджык положениеыс и Гамса колхозъясын, кöні сиктсöветса председательыс Исаков ёрт. Татшöм положениеыс висьтавсьö сöмын сійöн, мый сиктсöветъяс да первичнöй парторганизацияяс оз уджавны массаяскöд, оз котыртны найöс самоотверженнöй уджö.

Бöрöкольччöмкöд ми вермам и долженось помавны. Колö котыртны уджалысь йöзлысь массаясöс став сьöкыдлунъяс венöм вылö. Миян эмöсь став позянлунъяс, медым кöдза кежлö лöсьöдчöм кузя фронтовöй двухдекадникöн сувтöдöм могъяс пöртны олöмö содтöдöн да завоюйтны Летка районкöд ордйысьöмын первенство.

В. Кузнецов,
райисполкомса председатель.

По почину Егора Агаркова—руководителя фронтовой бригады сварщиков на заводе бронекорпусов, где директором тов. Щербаков,—началась коренная перестройка работы на десятках предприятий нашей страны.

В цехе, где работает Егор Агарков, существовали два участка, занятых изготовлением танковых башен. Один из них вел сварочные работы, другой—слесарный монтаж башен. Тов. Агарков предложил объединить бригады сварщиков и монтажников под руководством одного бригадира и слить оба участка. В результате этого высвободились 2 сменных мастера, старший мастер, 2 бригадира и 2 квалифицированных рабочих, а производительность труда поднялась на 15—20 процентов. Предложение об укрупнении бригад широко подхватывается промышленными предприятиями нашей страны.

НА СНИМКЕ: Егор Агарков за работой.

Фотохроника ТАСС.

Славнöй годовщина честь кузя

Самоотверженнöй уджöн вочавидзöны Емдінысь „Объединенная сила" куст-промартельса рабочöйяс героическöй Краснöй Армиялöн успешнöй наступление вылö. Январь тöлысся производственнöй план найö тыртісны сё сайö прöчент вылö.

Сапожнöй цехысь рабочöй Баженов ёрт лунъя норма тыртö 150 прöчент вылö. 130—140 прöчентöн лунъя норма дінö сетöны сідзжö закройщица Пархачева да портновскöй цехса мастер Шипатовский ёртъяс.

Краснöй Армиялысь 27-öд годовщина производственнöй успехъясöн встретитöм могысь артельса шленъяс босьтісны обязательство—тыртны февраль тöлысся производственнöй план февраль 20 лун кежлö.

Обязательство олöмö пöртöм могысь индалöма практическöй мероприятиеяс да составитöма быдлунъя график.

В. Выборов,
артельса председатель.

* * *

Переходящöй Краснöй Знамя передайтöма Межögса вöрпунктлы

Райсöветлöн исполком, Емдінса леспромхозöн представитöм материалъяс видлалöм бöрын, решитіс передайтны райсöвет исполкомлысь переходящöй Краснöй Знамя Микуньса вöрпунктысь Межögса вöрпунктлы, кöні начальникыс Обросова ёрт, коді 1945 вося I кварталса вöрлэдзан план январь 31 лун кежлö пöрöдчöм кузя тыртіс 47 да кыскасьöм кузя 51,7 прöчент вылö. Январь тöлысся план пöрöдчöм кузя тыртіс 140 да кыскасьöм кузя—144,5 прöчент вылö.

Райсöветлöн исполком выражайтö уверенность, мый Межög вöрпунктса коллектив февраль тöлысся вöрлэдзан план тыртас Краснöй Армиялöн 27-öд годовщина лун кежлö да планысь вывті сетас содтöд кубометръяс.

СВОДКА

1945 вося первой кварталса вöрлэдзан план тыртöм мунöм йылысь январь 31 лун кежлö

(прöчентъясöн)

Вöрпунктъяс	Пöрöдöма	Кыскалöма
Межög	47,0	51.7
Вездин	41.4	48,3
Микунь	46,9	39,2
Башлыково	32,3	28,1
От	47,3	24.7
ЛПХ пасьта	39,9	34,5

* * *

ПЛАНЫСЬ ВЫВТІ ВÖР СЕТÖМ ВÖСНА

Колхознöй сквознöй бригадалöн обязательство

Отечественнöй войнаса фронтъяс вылын Краснöй Армиялöн историческöй победаясöн воодушевитчöмöн уджалö Башлыковоса вöрпунктын Крупская нима колхозса сквознöй бригада. Первой кварталса вöрлэдзан план январь 31 лун кежлö бригада тыртіс пöрöдчöм кузя 70 да кыскасьöм кузя—77 прöчент вылö. Бригадаса шленъяс М. С. Минина, Татьяна Минина да мукöдъяс тыртісны нин 92—98 нормаöн морт вылö.

Достойнöя встретитны Краснöй Армиялысь 27-öд годовщина—шуисны бригадаса шлекъяс. Та могысь найö босьтісны обязательство—вöрлэдзöм кузя колхозлы сетöм задание (первой кварталса план) ставнас тыртны февраль 10 лун кежлö да тöвся вöрлэдзан сезон помасьтöдз сетны планысь вывті 800 кубометр вöр. Обязательство олöмö пöртöм могысь бригадаса шленъяс кöсйысисны кыпöдны удж производительность пöрöдчöм вылын 15 да кыскасьöм вылын 10 прöчент вылö.

Колхознöй сквознöй бригадаса шленъяс корöны последуйтны налöн примерлы районса став вöрлэдзысьясöс.

А. Коннин.

Вездинса вöрпункт мöд местаын

Емдінса леспромхоз январь тöлысся вöрлэдзан план пöрöдчöм кузя тыртіс 124 да кыскасьöм кузя—110 прöчент вылö.

Кыдзи кварталса, сідзжö январь тöлысся вöрлэдзан план тыртöмын первой места занимайтö Межögса вöрпункт. Мöд местаын—Вездинса вöрпункт, коді январь тöлысся план пöрöдчöм кузя тыртіс 124 да кыскасьöм кузя—144 прöчент вылö.

Башлыковоса вöрпункт тöлысся план пöрöдчöм кузя тыртіс 115 да кыскасьöм кузя—93 прöчент вылö. Отса вöрпункт январскöй план пöрöдчöм кузя тыртіс 155 да кыскасьöм кузя 96 прöчент вылö.

ЛОÖ СТРÖИТÖМА КИРПИЧНÖЙ ЗАВОД

Межögса сиктсöветлöн сессия вылын, коді муніс январь 31 лунö, депутатъяс да сиктса актив единодушнöя ошкисны Летка районкöд ордйысьöм кузя договор, кодöс примитöма райсöветлöн XXIII-öд сессияöн тавося январь 22 лунö.

Сессия решитіс босьтчыны социалистическöй ордйысьöмö Гамса сиктсöветкöд районнöй договорын индöм показательяс вöсна да босьтöма содтöд обязательство—тулыс кежлö стрöитны Межögö кирпичнöй завод да 1945-öд воын ним сетны районса населениелы 10.000 штук кирпич.

В. Митрошин.

На фронтах Отечественной войны

(Обзор военных действий за время с 31 января по 6 февраля 1945 года).

Севернее и северо-западнее Кенигсберга (Восточная Пруссия) наши войска вели бои по очищению от противника Земландского полуострова и заняли на побережье Балтийского моря город Гранц. Места боев усыпаны трупами гитлеровцев, вражеской техникой и вооружением. В заливе Куриш-гаф советские части захватили 130 речных судов.

Войска 3-го Белорусского фронта, продолжая наступление, овладели городами Хайльсберг, Фридланд, Ландсберг и Бартенштайн—важными узлами коммуникаций и сильными опорными пунктами обороны немцев в центральных районах Восточной Пруссии.

Войска 2-го Белорусского фронта, сломив сопротивление окруженной группировки противника, 1 февраля штурмом овладели городом и крепостью Торунь (Торн)—важным узлом коммуникаций и мощным опорным пунктом обороны немцев на реке Висла.

Наши войска окружили гарнизон противника в городе Шнайдемюль и ведут бои по его уничтожению.

Войска 1-го Белорусского фронта, продолжая успешное наступление к западу от Познани, пересекли германскую границу и вторглись в пределы Бранденбургской провинции.

Стремительно продвигаясь вперед, советские части заняли ряд германских городов и селений и 5 февраля вышли к реке Одер севернее и юго-восточнее города Франкфурт на Одере.

Юго-восточнее города Кюстрин наши войска окружили в лесах значительную группу немецких войск и после упорного боя разгромили её. Захвачено 163 орудия, 55 минометов, 167 пулеметов, 1.626 автомашин, 500 мотоциклов и 200 повозок с военными грузами. Взято в плен 9.450 немецких солдат и офицеров. На поле боя осталось более 8 тысяч трупов гитлеровцев.

В городе Познани продолжались бои по уничтожению окруженного гарнизона противника. Наши части овладели в городе оружейным заводом, на котором захватили 58 орудий, 1.250 ручных и станковых пулеметов, 130 автоматов и 1.500 винтовок.

Западнее города Лешно (Лисса) наши войска пересекли германскую границу, с боем овладели на территории Германии городами Шлезинзе и Фрауштадт и вышли к реке Одер.

Войска 1-го Украинского фронта форсировали реку Одер юго-восточнее города Бреслау (Бреславль) и прорвали сильно укрепленную долговременную оборону немцев на западном берегу реки. Наши войска заняли шесть городов и более 60 других населённых пунктов.

В Будапеште продолжались бои по уничтожению окруженного гарнизона противника в западной части города (Буда). Занято более 70 кварталов.

Юго-западнее Будапешта наши войска в результате предпринятых атак продвинулись вперёд и заняли ряд населённых пунктов.

За время с 30 января по 5 февраля наши войска на всех фронтах подбили и уничтожили 1.081 немецкий танк. В воздушных боях и огнем зенитной артиллерии сбито 220 самолетов противника.

Национальная библиотека Коми Республики

ПАРТИЙНӦЙ ОЛӦМ

ПАРТИЙНӦЙ ОРГАНИЗАЦИЯЯС ВУНӦДІСНЫ ВАЖНЕЙШӦЙ МОГ

Коми Обкомлӧн XV-ӧд Пленум, а сідзжӧ районнӧй партийнӧй активлӧн собрание потребуйтісны первичнӧй партийнӧй организацияяслысь решительнӧя бурмӧдны комсомольскӧй организацияясӧн веськӧдлӧм.

Но ӧткымын первичнӧй партийнӧй организацияяс оз пӧртны олӧмӧ тайӧ важнейшӧй могсӧ, ӧнӧдз оз занимайтчыны комсомольскӧй организацияяс уджӧн. Отса территориальнӧй партийнӧй организация, например, кӧні секретарыс Яранов ёрт, комсомольскӧй организацияясын мый вӧчсьӧ, представление оз имеит, кӧть эськӧ сылӧн территория вылын сизим комсомольскӧй организация. Яранов ёрт оз вермы висьтавны, кор да кутшӧм организацияын сійӧ участвуйтіс собрание вылын, кодлысь кывзӧма отчёт организациялӧн удж йылысь, мый вӧчӧны комсомолецъяс. Яранов ёрт дажӧ оз кӧсйы тӧдны сы йылысь, мый 1944 воӧ распадитчис „Асъя кыа" колхозса комсомольскӧй организация.

Комсомольскӧй организацияясӧн веськӧдлӧм кузя пӧшти татшӧм жӧ положениеыс Емдінса территориальнӧй парторганизацияын, кӧні секретарыс Митрошин ёрт. Емдінын ставыс 10 первичнӧй комсомольскӧй организация. Но дивӧ кӧть абу, а Митрошин ёрт тӧдӧ сӧмын 4 организацияӧс да и сэні овлывлӧ шоч гӧстьӧн. Митрошин ёрт оз кӧсйы кывкутны сыясь, мый педучилищеса 58 комсомолецысь 27 комсомолец являйтчӧны неуспевающӧйясӧн. Сійӧ оз кӧсйы тӧдны, мыйла Емдінса ӧткымын комсомолецъяс рытъясын ветлӧны оз кыдз комсомолецъяс, оз тӧд мыйла уна комсомолецъяслӧн оз тыдав авангарднӧй роль да с. в.

ВКП(б) райкомлӧн бюро резкӧя обсудитіс Яранов да Митрошин ёртъяслысь комсомольскӧй организацияяс уджӧн веськӧдлӧмын беспечность да Митрошин ёртлы объявитіс выговор.

Первичнӧй партийнӧй организацияяс не должеӧсь вунӧдны сы йылысь, мый комсомол партиялӧн эм вернӧй помощник да резерв. Пайӧ должеӧсь мудзлытӧг уджавны комсомольскӧй организацияясӧс ёнмӧдӧм да быдтӧм кузя, налысь роль кыпӧдӧм вӧсна.

А. К.

ВКП(б) райкомын

ВКП(б) райкомлӧн бюро колян лунъясӧ кывзіс агитаторъяс Худяева, Жебова (Емдінса агитколлектив) да Волкова (Айкинаса агитколлектив) ёртъяслысь агитационнӧй удж нуӧдӧм йылысь информацияяс.

Агитатор Волкова ёрт висьталіс аслас агитационнӧй удж опыт йылысь. Волкова ёрт „Путь Сталина" колхозса колхозникъяс пӧвсын пӧльзуйтчӧ авторитетӧн. Сійӧ систематически нуӧдӧ агитационнӧй удж колхозникъяс пӧвсын водзын сулалан могъяс олӧмӧ пӧртӧм вылӧ мобилизуйтӧмӧн.

ВКП(б) райкомлы нинӧм эз вермыны висьтавны асланыс удж йылысь агитаторъяс Худяева да Жебова ёртъяс. Ыдӧм участокӧ, колхозникъяс дінӧ найӧ абу нин волӧмаӧсь колян вося октябрь тӧлыссянь. Политическӧй темаяс вылӧ беседаяс оз нуӧдны, наглядной агитация абу котыртӧма. Найӧ оз тӧдны, кыдзи жӧ уджалӧны колхозникъяс производство вылын.

Татысь петӧ вывод, мый Худяева да Жебова ёртъяс эз тӧждысьны оправдайтны большевистскӧй партиялысь ыджыд доверие, найӧ эз чувствуйтны кывкутӧм.

Агитатор должен мудзлытӧг развивайтны ассыс кругозор. Но Худяева да Жебова ёртъяс тайӧс оз жӧ вӧчны.

ВКП(б) райкомлӧн бюро омӧль уджысь предупредитіс Худяева да Жебова ёртъясӧс да сетіс налы водзӧ уджын практическӧй сӧветъяс.

Нӧшта ӧтчыд Гамса изба-читальня йылысь

Ыджыд да почётнӧй могъяс сулалӧны изба-читальняяс водзын сиктса население пӧвсын культурно-воспитательнӧй удж пуктӧм кузя.

Но колӧ шуны, мый районса ӧткымын изба-читальняяс да сэні заведующӧйяс, сылӧн сӧветъяс талун кежлӧ продолжайтӧны на бездействуйтны, абу котыртӧма колана удж. Босьтны Гамса изба-читальняӧс, мый йылысь газетӧ вӧлі гижлӧма нин. Изба-читальня располагайтӧ став условиеясӧн, сійӧ имеитӧ 3 комната, заготовитӧма пес. Но кутшӧм-либӧ удж оз мун, ӧдзӧсын пыр ӧшалӧ томан.

Изба-читальняӧс пыр томанӧн видзӧмысь мыжаясыс первичнӧй парторганизацияса секретарь Фролова да сиктсӧветса председатель Исаков ёртъяс. Найӧ оз принимайтны некутшӧм мераяс. Правда, избач Отева ёртӧс удж вылысь мездісны да индісны выль избачӧс, но сылы кутшӧм кӧ отсӧг йылысь и сёрнитны оз кӧсйыны да положение кольӧ вежсьытӧг.

Е. Прошева.

КӦДЗА КЕЖЛӦ ЛӦСЬӦДЧӦМЫН ФРОНТОВӦЙ ДВУХДЕКАДНИК

Босьтны пример кузнеч С. В. Марков ёртлысь

Межӧгса „Новый путь" колхоз помаліс кӧдза кежлӧ коннӧй сельскохозяйственнӧй инвентарь ремонтируйтӧм. Таын ыджыд заслугаыс колхозса кузнеч Степан Васильевич Марков ёртлӧн. Тӧлысьӧн джынйӧнӧн сійӧ ремонтируйтіс 39 плуг, 39 агас, 29 телега, 10 тарантас. Ремонтируйтӧм инвентарь комиссия примитіс бур оценкаӧн.

Краснӧй Армия,—висьталӧ Марков ёрт,—продолжайтӧ успешнӧя грӧмитны немецкӧй захватчикъясӧс налӧн асланыс логовоын. Тайӧ воодушевитӧ менӧ самоотверженнӧй уджӧ, трудовӧй салют вылӧ. Сылвылӧ видзӧдтӧг, мый меным нин 70 арӧс, пукті ассым став вынъяс сельхозинвентарь ӧтійӧ да вылын качествоӧн ремонтируйтӧм вылӧ. Ассым обязательство честьӧн пӧрті олӧмӧ.

Колян лунъясӧ колхозын состоитчис общӧй собрание, кӧні артельса шленъяс обсудитісны кӧдза кежлӧ лӧсьӧдчӧм кузя фронтовӧй двухдекадник нуӧдӧм йылысь вопрос. Двухдекадник чӧжӧн колхозникъяс кӧсйысьны петкӧдны муяс вылӧ 2.000 тонна куйӧд, заготовитны 400 тонна торф да 4 тонна пӧим.

А. Чуничева.

Велӧдчысьяс отсасьӧны колхозъяслы

Айкина НСШ-са велӧдчысьяс (директорыс Агеева ёрт) активнӧя участвуйтӧны кӧдза кежлӧ лӧсьӧдчӧм кузя фронтовӧй двухдекадник нуӧдӧмын.

Февраль 4 лунӧ куйӧд петкӧдӧм да пӧим чукӧртӧм кузя состоитчис воскресник, кӧні участвуйтісны 60 морт сайӧ. Велӧдчысьяс вынӧн лун чӧжӧн Айкинаса колхозъяслы петкӧдӧма 55 тонна куйӧд да чукӧртӧма 514 килограмм пӧим. Двухдекадник заводитчӧмсянь февраль 5 лунӧдз пӧим чукӧртӧма 66 центнер.

Велӧдчысьяс Женя Попов, Геня Яранов, Борис Попов, Борис Бяков да Женя Яранов февраль 4 лунӧ „Путь Сталина" колхозлы петкӧдісны куйӧд 11—16 додьӧн морт вылӧ. Ангелина да Нина Исаковаяс Сӧветъяслӧн VII-ӧд съезд нима колхозлы петкӧдісны куйӧд 20 додьӧн морт вылӧ.

Пӧим чукӧртӧмын бур пример петкӧдлӧны Нина Попова, Ида Малафиева, Володя Исаков, Лиза Волкова да мукӧдъяс, кодъяс чукӧртісны нин 105—120 килограммӧн.

Воскресник муніс и Зӧвсьӧртса да Отса школаясын. Зӧвсьӧртса велӧдчысьяс чукӧртісны 1.600 кгр., Отса велӧдчысьяс—3.500 кгр. пӧим.

КВАРТАЛЬНӦЙ ПЛАН ТЫРТНЫ ФЕВРАЛЬ 15 ЛУН КЕЖЛӦ

ЗӦВСЬӦРТ, 3 (телефонпыр). Уджалысь йӧз депутатъяс Зӧвсьӧртса сиктсӧветлӧн состоитчис очереднӧй сессия, кодi обсуждайтіс Летка районса уджалысь йӧзкӧд социалистическӧй ордйысьӧм кузя районнӧй договор. Сессия вылын участвуйтісны колхозъясса председательяс, счетоводъяс, бригадиръяс, животноводческӧй фермаясса заведующӧйяс, конюхъяс да сиктса актив.

Сессия примитіс решение босьтчыны социалистическӧй ордйысьӧмӧ районнӧй договорыс индӧм показательяс вӧсна да корисны ордйысьны Гамса сиктсӧветӧс.

Колхозъясса председательяс босьтісны обязательство—первой кварталса вӧрлэдзан план тыртны февраль 15 лун кежлӧ.

Обязательство пӧртсьӧ олӧмӧ. Январь 31 лун кежлӧ сиктсӧветса колхозъясӧн квартальнӧй вӧрлэдзан план пӧрӧдчӧм кузя вӧлі тыртӧма 63 да кыскасьӧм кузя 75 прӧчент вылӧ. Вӧрлэдзӧмын первенство кутӧ „Северная поляна" колхоз, кодi пӧрӧдчӧм кузя квартальнӧй план тыртіс нин 109 прӧчент вылӧ. Тайӧ колхозлы витӧдысь вручитӧма сиктсӧветлысь переходящӧй Краснӧй знамя. Мӧд места занимайтӧ Крупская нима колхоз, кодi план пӧрӧдчӧм и кыскасьӧм кузя тыртіс 77 прӧчент вылӧ.

Вӧрлэдзан уджъяс вылын бӧръя витлун чӧжӧн удж производительность кыптіс 200 прӧчент вылӧ. Уна сезонникъяс, кодъяс уджалӧны вӧрлэдзан уджъяс вылын, сетӧны стахановскӧй уджлысь образецъяс. Сідз, например, Манефа Щепетева да Николай Ячменев ёртъяс (Крупская нима колхозысь) быд лун пӧрӧдӧны 6—7 кубометрӧн морт вылӧ. Вӧлӧн кыскасьысь Серафима Павлова 7 кубометр норма дырйи кыскӧ 11 кубометрӧн. „Северная поляна" колхозысь пӧрӧдчысьяс Клавдия Политова, Вера Москотельникова, Павла Мингалева пӧрӧдӧны 5—6 кубометрӧн лун. Лунъя норма 120—150 прӧчент вылӧ тырталӧны и кыскасьысьяс Анна Шуктомова, Зоя Агафонова („Выль олӧм" колхоз), пӧрӧдчысьяс Татьяна Бозова да Мишева ёртъяс („1-ой май" колхоз).

Н. Васев,
сиктсӧветса председатель.

РЕДАКЦИЯӦ ПИСЬМӦ

Колхозса председательлӧн кывкуттӧм отношение

Куйбышев нима колхозса председатель Константин Евдокимович Туисов пӧшти быд лун получайтӧ письмӧяс Микунь вӧрпункт сянь, кӧні сылӧн колхозникъяс—вӧрын уджалысь сезонникъяс корӧны аскадӧ мӧдӧдны вӧрын уджалысь вӧвъяслы туруп, зӧр. Но тайӧ корӧмъясыс Туисовлы, тыдалӧ, оз касайтчы. Аскадӧ туруп сійӧ некор оз мӧдӧд, мый вӧсна вӧвъяс унаысь нин сулавлісны турунтӧг 2—3 лунӧдз. А ущербыс таысь мыйыджта!

Вӧручастокӧ Туисов шочиника волывлӧ, но пӧльзаыс сыясь нинӧм абу. Общежитиеысь да столовӧйысь кыдзи некытчӧ оз ветлы. Колхозникъяскӧд оз беседуйтлы.

А. Нефедов,
вӧрлэдзысь-колхозник.

Международный обзор

Поступающие из Германии сведения говорят о том, что поражения немецких войск на советско-германском фронте привели к катастрофическим последствиям и внутри страны. В Германии усиливается паника и разруха. Приведен в расстройство транспорт. Миллионы жителей бегут из восточных областей. Они переполнили многие города. Население Берлина получило приказ об эвакуации. С продовольствием дело обстоит так плохо, что власти не в состоянии снабжать беженцев. Объявлено о сокращении пайка для всего населения.

Как сообщают находящиеся в Берлине корреспонденты нейтральных стран, туда вместе с потоками беженцев прибывает с востока большое количество дезертиров. Этот факт подтверждается и приказами военных властей, запрещающих населению под угрозой строжайших наказаний предоставлять убежище военнослужащим, „отставшим от своих частей".

Американские корреспонденты отмечают, что наступление Красной Армии привело к падению духа гитлеровских солдат и на западном фронте. Немецкая оборона здесь слабеет в следствие переброски значительной части войск на восток. Увеличивается число сдающихся в плен вражеских солдат и офицеров.

Преодолевая упорное сопротивление врага, воины Красной Армии продолжают продвигаться вперед. До Берлина уже осталось не более 70 километров. В то же время союзная авиация на этой неделе дважды подвергла германскую столицу сильной бомбардировке. Причинены повреждения вокзалам, сортировочной станции и центральным кварталам. Несколько бомб попало в здание германского министерства авиации.

На западном фронте союзными войсками занят город Кольмар в Эльзасе. Медленно продвигаясь вперед, союзники вступили на ряде участков в пределы Германии.

Л. ВОЛЫНСКИЙ.

Отв. редактор
М. В. ШАРЫГИН.

Айкинская артель инвалидов „Знамя победы" производит приём работников по специальностям: сапожников, портных, парикмахеров, фотографов и других специалистов из числа инвалидов Отечественной войны и труда.

С предложениями обращаться в часы занятий в правление артели по адресу: с. Айкино, д. Шежам, дом Исакова Алексея Ивановича. ПРАВЛЕНИЕ.

Ц00005 с. Айкино, типография Управления Издательств и Полиграфии при СНК Коми АССР.

Национальная библиотека Республики Коми

Став страныясса пролетарийяс, бтувтчöй!

Водзö

ВКП(б) ЕМДІНСА РАЙКОМЛÖН
ДА РАЙОННÖЙ СÖВЕТЛÖН ОРГАН

№ 7 (1151) | 1945 во февраль 22 лун. | Донис 15 коп.

Информационное сообщение об очередном Пленуме Устьвымского РК ВКП(б)

13—14 февраля с. г. состоялся очередной VII Пленум Устьвымского РК ВКП(б) с участием секретарей первичных парторганизаций.

Пленум обсудил следующие вопросы:

1. О руководстве первичных партийных организаций комсомольскими организациями района. Докладчик—зав. оргинструкторским отделом райкома ВКП(б) т. Киселева.

2. О состоянии работы с кадрами в районе. Докладчик—секретарь райкома ВКП(б) по кадрам т. Тихонов.

По обсужденным вопросам приняты соответствующие решения.

Пленум утвердил членом бюро и членом Пленума райкома ВКП(б) секретаря райкома ВКП(б) по кадрам тов. Тихонова В. К.

Конференция руководителей трёх союзных держав—Советского Союза, Соединенных Штатов Америки и Великобритании в Крыму

За последние 8 дней в Крыму состоялась Конференция руководителей трех союзных держав — Премьер-Министра Великобритании г-на У. Черчилля, Президента Соединенных Штатов Америки г-на Ф. Д. Рузвельта и Председателя Совета Народных Комиссаров СССР И. В. Сталина при участии Министров Иностранных Дел, Начальников штабов и других советников.

Кроме Глав трех Правительств, следующие лица приняли участие в конференции:

от Советского Союза—Народный Комиссар Иностранных Дел СССР В. М. Молотов, Народный Комиссар Военно-Морского Флота Н. Г. Кузнецов, Заместитель Начальника Генерального Штаба Красной Армии генерал армии А. И. Антонов, Заместители Народного Комиссара Иностранных Дел СССР А. Я. Вышинский и И. М. Майский, Маршал Авиации С. А. Худяков, Посол в Великобритании Ф. Т. Гусев, Посол в США А. А. Громыко;

от Соединенных Штатов—Государственный Секретарь г-н Э. Стеттиниус, Начальник Штаба Президента адмирал флота В. Леги, Специальный Помощник Президента г-н Г. Гопкинс, Директор Департамента Военной Мобилизации судья Дж. Бирнс, Начальник Штаба Американской Армии генерал армии Дж. Маршалл, Главнокомандующий Военно-Морскими Силами США адмирал флота Э. Кинг, Начальник Снабжения Американской Армии генерал-лейтенант Б. Сомервелл, Администратор по военно-морским перевозкам вице-адмирал Е. Ланд, генерал-майор Л. Кутер, Посол в СССР г-н В. Гарриман, Директор Европейского Отдела Государственного Департамента г-н Ф. Маттьюс, Заместитель Директора Канцелярии по специальным политическим делам Государственного Департамента г-н А. Хисс, Помощник Государственного Секретаря г-н Ч. Болен, вместе с политическими, военными и техническими советниками;

от Великобритании—Министр Иностранных Дел г-н А. Иден, Министр Военного Транспорта лорд Лезерс, Посол в СССР г-н А. Керр, Заместитель Министра Иностранных Дел г-н А. Кадоган, Секретарь Военного Кабинета г-н Э. Бриджес, Начальник Имперского Генерального Штаба фельдмаршал А. Брук, Начальник Штаба Воздушных Сил Маршал Авиации Ч. Портал, Первый Морской Лорд адмирал флота Э. Кеннингхэм, Начальник Штаба Министра Обороны генерал Г. Измей, Верховный Союзный Командующий на Средиземноморском театре фельдмаршал Александер, Начальник Британской Военной Миссии в Вашингтоне фельдмаршал Вильсон, член Британской Военной Миссии в Вашингтоне адмирал Сомервелл, вместе с военными и дипломатическими советниками.

О результатах работы Крымской Конференции Президент США, Председатель Совета Народных Комиссаров Союза Советских Социалистических Республик и Премьер-Министр Великобритании сделали следующее заявление:

I
Разгром Германии

Мы рассмотрели и определили военные планы трёх союзных держав в целях окончательного разгрома общего врага. Военные штабы трёх союзных наций в продолжение всей Конференции ежедневно встречались на совещаниях. Эти совещания были в высшей степени удовлетворительны со всех точек зрения и привели к более тесной координации военных усилий трех союзников, чем это было когда-либо раньше. Был произведен взаимный обмен самой полной информацией. Были полностью согласованы и детально спланированы сроки, размеры и координация новых и ещё более мощных ударов, которые будут нанесены в сердце Германии нашими армиями и военно-воздушными силами с востока, запада, севера и юга.

Наши совместные военные планы станут известны только тогда, когда мы их осуществим, но мы уверены, что очень тесное рабочее сотрудничество между тремя нашими штабами, достигнутое на настоящей Конференции, поведёт к ускорению конца войны. Совещания трех наших штабов будут продолжаться всякий раз, как в этом возникнет надобность.

Нацистская Германия обречена. Германский народ, пытаясь продолжать свое безнадежное сопротивление, лишь делает для себя тяжелее цену своего поражения.

II
Оккупация Германии и контроль над ней

Мы договорились об общей политике и планах принудительного осуществления условий безоговорочной капитуляции, которые мы совместно предпишем нацистской Германии после того, как германское вооруженное сопротивление будет окончательно сокрушено. Эти условия не будут опубликованы, пока не будет достигнут полный разгром Германии. В соответствии с согласованным планом вооруженные силы трех держав будут занимать в Германии особые зоны. Планом предусмотрены координированная администрация и контроль, осуществляемые через Центральную Контрольную Комиссию, состоящую из Главнокомандующих трех держав, с местом пребывания в Берлине. Было решено, что Франция будет приглашена тремя державами, если она этого пожелает, взять на себя зону оккупации и участвовать в качестве четвертого члена в Контрольной Комиссии. Размеры французской зоны будут согласованы между четырьмя заинтересованными Правительствами через их представителей в Европейской Консультативной Комиссии.

Нашей непреклонной целью является уничтожение германского милитаризма и нацизма и создание гарантии в том, что Германия никогда больше не будет в состоянии нарушить мир всего мира. Мы полны решимости разоружить и распустить все германские вооруженные силы, раз и навсегда уничтожить германский генеральный штаб, который неоднократно содействовал возрождению германского милитаризма, изъять или уничтожить всё германское военное оборудование, ликвидировать или взять под контроль всю германскую промышленность, которая могла бы быть использована для военного производства; подвергнуть всех преступников войны справедливому и быстрому наказанию и взыскать в натуре возмещение убытков за разрушения, причиненные немцами; стереть с лица земли нацистскую партию, нацистские законы, организации и учреждения; устранить всякое нацистское и милитаристское влияние из общественных учреждений, из культурной и экономической жизни германского народа и принять совместно такие другие меры к Германии, которые могут оказаться необходимыми для будущего мира и безопасности всего мира. В наши цели не входит уничтожение германского народа. Только тогда, когда нацизм и милитаризм будут искоренены, будет надежда на достойное существование для германского народа и место для него в сообществе наций.

III
Репарации с Германии

Мы обсудили вопрос об ущербе, причиненном в этой войне Германией союзным странам, и признали справедливым обязать Германию возместить этот ущерб в натуре в максимально возможной мере.

Будет создана Комиссия по возмещению убытков, которой поручается также рассмотреть вопрос о размерах и способах возмещения ущерба, причиненного Германией союзным странам. Комиссия будет работать в Москве.

IV
Конференция Объединённых Наций

Мы решили в ближайшее время учредить совместно с нашими союзниками всеобщую международную организацию для поддержания мира и безопасности. Мы считаем, что это существенно как для предупреждения агрессии, так и для устранения политических, экономических и социальных причин войны путем тесного и постоянного сотрудничества всех миролюбивых народов.

Основы были заложены в Думбартон-Оксе. Однако, по важному вопросу о процедуре голосования там не было достигнуто соглашения. На настоящей Конференции удалось разрешить это затруднение. Мы согласились на том, что 25 апреля 1945 года в Сан-Франциско в Соединенных Штатах будет созвана Конференция Объединенных Наций для того, чтобы подготовить Устав такой организации соответственно положениям, выработанным во время неофициальных переговоров в Думбартон-Оксе.

С Правительством Китая и Временным Правительством Франции будут немедленно проведены консультации и к ним будет направлено обращение принять участие совместно с Правительствами Соединенных Штатов, Великобритании и Союза Советских Социалистических Республик в приглашении других стран на Конференцию.

Как только консультации с Китаем и Францией будут закончены, текст предложений о процедуре голосования будет опубликован.

V
Декларация об освобождённой Европе

Мы составили и подписали Декларацию об освобожденной Европе. Эта Декларация предусматривает согласование политики трех держав и совместные их действия в разрешении политических и экономических проблем освобожденной Европы в соответствии с демократическими принципами. Ниже приводится текст Декларации:

„Премьер Союза Советских Социалистических Республик, Премьер-Министр Соединенного Королевства и Президент Соединенных Штатов Америки консультировались между собой в общих интересах народов своих стран и народов освобожденной Европы. Они совместно заявляют о том, что они договорились между собой согласовывать в течение периода временной неустойчивости в освобожденной Европе политику своих трех Правительств в деле помощи народам, освобожденным от господства нацистской Германии, и народам бывших государств—сателлитов оси в Европе при разрешении ими демократическими способами их насущных политических и экономических проблем.

Установление порядка в Европе и переустройство национально-экономической жизни должно быть достигнуто таким путем, который позволит освобожденным народам уничтожить последние следы нацизма и фашизма и создать демократические учреждения по их собственному выбору. В соответствии с принципом Атлантической хартии о праве всех народов избирать форму правительства, при котором они будут жить, должно быть обеспечено

(Окончание на 2 странице).

Национальная библиотека Республики Коми

Конференция руководителей трёх союзных держав—Советского Союза, Соединенных Штатов Америки и Великобритании в Крыму

Окончание. Начало на 1-й стр.

восстановление суверенных прав и самоуправления для тех народов, которые были лишены этого агрессивными нациями путём насилия.

Для улучшения условий, при которых освобожденные народы могли бы осуществлять эти права, три Правительства будут совместно помогать народам в любом освобождённом европейском государстве или в бывшем государстве—сателлите оси в Европе, где, по их мнению, обстоятельства этого потребуют: a) создавать условия внутреннего мира; b) проводить неотложные мероприятия по оказанию помощи нуждающимся народам; c) создавать временные правительственные власти, широко представляющие все демократические элементы населения и обязанные возможно скорее установить путём свободных выборов правительства, отвечающие воле народа, и d) способствовать, где это окажется необходимым, проведению таких выборов.

Три Правительства будут консультироваться с другими объединенными нациями и с временными властями или с другими правительствами в Европе, когда будут рассматриваться вопросы, в которых они прямо заинтересованы.

Когда, по мнению трех Правительств, условия в любом европейском освобождённом государстве или в любом из бывших государств—сателлитов оси в Европе сделают такие действия необходимыми, они будут немедленно консультироваться между собой о необходимых мерах по осуществлению совместной ответственности, установленной в настоящей Декларации.

Этой Декларацией мы снова подтверждаем нашу веру в принципы Атлантической хартии, нашу верность Декларации Объединенных Наций и нашу решимость создать, в сотрудничестве с другими миролюбивыми нациями, построенный на принципах права международный порядок, посвященный миру, безопасности, свободе и всеобщему благосостоянию человечества.

Издавая настоящую Декларацию, три державы выражают надежду, что Временное Правительство Французской Республики может присоединиться к ним в предложенной процедуре".

VI
О Польше

Мы собрались на Крымскую Конференцию разрешить наши разногласия по польскому вопросу. Мы полностью обсудили все аспекты польского вопроса. Мы вновь подтвердили наше общее желание видеть установленной сильную, свободную, независимую и демократическую Польшу, и в результате наших переговоров мы согласились об условиях, на которых новое Временное Польское Правительство Национального Единства будет сформировано таким путём, чтобы получить признание со стороны трёх главных держав.

Достигнуто следующее соглашение:

„Новое положение создалось в Польше в результате полного освобождения её Красной Армией. Это требует создания Временного Польского Правительства, которое имело бы более широкую базу, чем это было возможно раньше, до недавнего освобождения западной части Польши. Действующее ныне в Польше Временное Правительство должно быть поэтому реорганизовано на более широкой демократической базе с включением демократических деятелей из самой Польши и поляков из-заграницы. Это новое правительство должно затем называться Польским Временным Правительством Национального Единства.

В. М. Молотов, г-н В. А. Гарриман и сэр Арчибальд К. Керр уполномачиваются, как Комиссия, проконсультироваться в Москве в первую очередь с членами теперешнего Временного Правительства и с другими польскими демократическими лидерами как из самой Польши, так и из-заграницы, имея в виду реорганизацию теперешнего Правительства на указанных выше основах. Это Польское Временное Правительство Национального Единства должно принять обязательство провести свободные и ничем не воспрепятствованные выборы, как можно скорее, на основе всеобщего избирательного права при тайном голосовании. В этих выборах все антинацистские и демократические партии должны иметь право принимать участие и выставлять кандидатов.

Когда Польское Временное Правительство Национального Единства будет сформировано должным образом в соответствии с вышеуказанным, Правительство СССР, которое поддерживает в настоящее время дипломатические отношения с нынешним Временным Правительством Польши, Правительство Соединенного Королевства и Правительство США установят дипломатические отношения с новым Польским Временным Правительством Национального Единства и обменяются послами, по докладам которых соответствующие Правительства будут осведомлены о положении в Польше.

Главы трех Правительств считают, что восточная граница Польши должна итти вдоль линии Керзона с отступлениями от нее в некоторых районах от пяти до восьми километров в пользу Польши. Главы трех Правительств признают, что Польша должна получить существенное приращение территории на севере и на западе. Они считают, что по вопросу о размере этих приращений в надлежащее время будет спрошено мнение нового Польского Правительства Национального Единства и что, вслед за тем, окончательное определение западной границы Польши будет отложено до мирной конференции".

VII
О Югославии

Мы признали необходимым рекомендовать маршалу Тито и д-ру Шубашичу немедленно ввести в действие заключённое между ними Соглашение и образовать Временное Объединенное Правительство на основе этого Соглашения.

Было решено также рекомендовать, чтобы новое Югославское Правительство, как только оно будет создано, заявило:

1. что Антифашистское Вече Национального Освобождения Югославии будет расширено за счет включения членов последней югославской Скупщины, которые не скомпрометировали себя сотрудничеством с врагом и, таким образом, будет создан орган, именуемый Временным Парламентом;

2. что законодательные акты, принятые Антифашистским Вече Национального Освобождения, будут подлежать последующему утверждению Учредительным Собранием.

Был также сделан общий обзор других балканских вопросов.

VIII
Совещания Министров Иностранных Дел

В течение всей Конференции, кроме ежедневных совещаний Глав Правительств и Министров Иностранных Дел, каждый день имели место отдельные совещания трех Министров Иностранных Дел с участием их советников.

Эти совещания оказались чрезвычайно полезными, и на Конференции было достигнуто Соглашение о том, что должен быть создан постоянный механизм для регулярной консультации между тремя Министрами Иностранных Дел. Поэтому Министры Иностранных Дел будут встречаться так часто, как это потребуется, вероятно, каждые три или четыре месяца. Эти совещания будут происходить поочередно в трех столицах, причем первое совещание должно состояться в Лондоне после Конференции Объединённых Наций по созданию международной организации безопасности.

IX
Единство в организации мира, как и в ведении войны

Наше совещание в Крыму вновь подтвердило нашу общую решимость сохранить и усилить в предстоящий мирный период то единство целей и действий, которое сделало в современной войне победу возможной и несомненной для Объединенных Наций. Мы верим, что это является священным обязательством наших Правительств перед своими народами, а также перед народами мира.

Только при продолжающемся и растущем сотрудничестве и взаимопонимании между нашими тремя странами и между всеми миролюбивыми народами может быть реализовано высшее стремление человечества—прочный и длительный мир, который должен, как говорится в Атлантической хартии,—„обеспечить такое положение, при котором все люди во всех странах могли бы жить всю свою жизнь, не зная ни страха, ни нужды".

Победа в этой войне и образование предполагаемой международной организации предоставят самую большую возможность во всей истории человечества для создания в ближайшие годы важнейших условий такого мира.

Уинстон ЧЕРЧИЛЛЬ
Франклин Д. РУЗВЕЛЬТ
И. СТАЛИН

Став мераясӧн развивайтны лыжнӧй спорт

Сӧветскӧй народ пӧвсын лыжнӧй спорт пӧльзуйтчӧ заслуженнӧй популярностьӧн. Большевистскӧй партия да Сӧветскӧй Правительство сетӧны став условиеяс лыжнӧй спорт развивайтӧм вылӧ.

Сӧ сюрсъясӧн сӧветскӧй патриотъяс да патриоткаяс велӧдчӧны лыжнӧй спортӧ. Найӧ закаляйтӧны ассыныс физическӧй подготовка, лӧсьӧдчӧны лоны Краснӧй Армияса будущӧй боецъясӧн.

Лыжнӧй спорт дінӧ ыджыд интерес петкӧдлӧны и миян районса томйӧз. Колхознӧй томйӧзлӧн лыжнӧй спартакиадаын, коді нуӧдсис райцентрын январь 25 лунӧ, лыжиӧн ветлӧм кузя унаӧн петкӧдлісны замечательнӧй результатъяс. Ордйысьӧмын участвуйтісны 52 морт, а район пасьта—1.134 морт, кодъяс лыдысь унджыкыс уложитчісны нормаӧ. Гамса средней школаысь 10-ӧд классын велӧдчысь Лютоев ёрт, например, 10 километр дистанция лыжиӧн муніс 50 минутӧн. Емдінса средней школаысь велӧдчысьяс Женя Болотова, Ида Старцева да Рита Прокушева 3 километр муніснысь 19 минутӧн да унаӧн мукӧдъяс.

Колӧ индыны, мый лыжнӧй спартакиада нуӧдӧм дінӧ серьёзнӧя относитчісны Межӧгса томйӧз да велӧдчысьяс, кӧні комсомольскӧй организацияса секретарыс Бочарева да НСШ-са военрук Лодыгин ёртъяс да Айкина НСШ-са велӧдчысьяс.

Бурджык лыжникъяс получитісны ВЛКСМ райкомлысь почётнӧй грамотаяс да денежнӧй премияяс. Почётнӧй грамотаяс, например, получитісны Межӧгса да Айкинаса НСШ-ясысь коллективъяс.

Лыжнӧй спартакиада нуӧдӧм дінӧ кывкуттӧм отношение тыдалісь Емлін педучилищеса да Зӧвсьӧрт НСШ-са физкультурнӧй коллективъяссянь, кӧні председательясӧн Каракчиев да Харыбин ёртъяс. Тайӧ коллективъясын спартакиада нуӧдіг кежлӧ эз вӧв котыртӧма колана лӧсьӧдчӧм да с. в.

Февраль 18 лунсянь 25 лунӧдз Краснӧй Армиялӧн 27-ӧд годовщина честь кузя нуӧдсьӧ профсоюзно-комсомольскӧй лыжнӧй кросс. Профсоюзнӧй, комсомольскӧй да физкультурнӧй организацияяслӧн мог—активнӧя участвуйтны лыжнӧй кросс нуӧдӧмын „Ставӧн кросс вылӧ" лозунг улын да достойнӧя встретитны Краснӧй Армиялысь 27-ӧд годовщина.

А. Калимова,

ВЛКСМ РК-са секретарь.

Отв. редактор
М. В. ШАРЫГИН.

Ц00006 с. Айкино, типография Управления Издательств и Полиграфии при СНК Коми АССР.

Национальная Библиотека Республики Коми

Мед олас победоносной Красной Армия, армия освободительница, коді вётліс немецко-фашистской захватчикъясёс советской му вылысь да грёмитё гитлеровской войскаёс Германия территория вылын!

Став странаясса пролетарийяс, ётувтчёй!

Водзё

ВКП(б) ЕМДІНСА РАЙКОМЛЁН ДА УДЖАЛЫСЬ ЙЁЗ ДЕПУТАТЪЯС РАЙСОВЕТЛЁН ОРГАН

№ 8 (1152) | 1945 во февраль 23 лун. | Донъыс 15 коп.

ГЕРОИЧЕСКЁЙ КРАСНЁЙ АРМИЯ

Миян славнёй Красной Армия встречайтё ассыс 27-ёд годовщина советской народлён немецкёй захватчикъяс вылын историческёй победаяс обстановкаын.

Ленинён да Сталинён создайтём, большевистской партияён быдтём Красной Армия являйтчё особёй армияён. Сійё—рабочёйяслён да крестьяналён детище да пыр дась помёдз дорйыны Октябрьской Социалистической революциялысь завоеваннеяс.

Кольём во чёжён Красной Армия добитчис гырысь исторической победаяс. Советской воинъяс завершитіны родной советской му Гитлерлён разбойничьей полчищеясысь мездём да татшём ногён найё достойнёя пёртіны олёмё Родина водзын ассыныс патриотической долг. Кольём во чёжён Красной Армия петкёдіс стройысь гитлеровской Германиялысьсоюзникъясёс — Финляндияёс, Румынияёс, Болгарияёс да Венгрияёс. Пёшти ставнас мездіс миянлы дружественной Польшалысь территория. Красной Армия отсалё мездысьны немецкёй захватчикъяснысь чехословацкёй да югославской народъяслы.

Отечественнёй война мунігён Красной Армия лоис массовой героизмлён армияён. Красной Армияса да флотса квайт миллион сайё боецъясёс да офицеръясёс наградитёма орденъясён да медальясён. Квайт сюрс ногё унджыклы присвоитёма Советской Союзса Геройлысь звание.

„Ёні, висьталіс Сталин ёрт, Красной Армия сайын кольё сылён медбёръя заключительной миссия: довершитны миян союзникъяслён армияяскёд ётвылысь немецко-фашистской армияёс разгромитан делё, вины фашистской зверёс сылён собственной логовоын да кыпёдны Берлин весьтын победалысь знамя". Тайё исторической могсё олёмё пёртёмён, советской воинъяс грёмитёны врагёс сылён территория вылын.

Врагёс лоё быродёма. Талы порукаён являйтчё Советской Союзса, Англияса да США-са руководительяс Крымской конференциялён решение.

Советской йёз самоотверженнёя трудитчёны сы могысь, медым отсавны Красной Армиялы ёдйёджык разгромитны врагёс.

Красной Армия, кодён веськёдлё великёй Сталин, помёдз пёртас олёмё ассыс долг. Миян союзникъяскёд ётвылысь гитлеровской война ёзтысьясёс лоё быродёма!

Красной Армиялён 27-ёд годовщина кежлё ВКП(б) ЦК-лён Призывъяс

1. Мед олас победоносной Красной Армия, армия освободительница, коді вётліс немецко-фашистской захватчикъясёс советской му вылысь да грёмитё гитлеровской войскаёс Германия территория вылын!

2. Мед олас великёй советской народ, сылён Красной Армия да Военно-Морской Флот, кодъяс честьён дорйисны Отечество немецко-фашистской империалистъяс-ысь!

3. Мед олас могучёй Советской Союз, коді спаситіс Европалысь цивилизация фашистской погромщикъясысь!

4. Отчизналён честь, свобода да независимость вёсна героическёя тышкасьёны Советской Союзса став народъяслён миян! Мед олас Красной Армия—СССР-са народъяс братстволён да дружбалён армия!

5. Покарайтам немецко-фашистской извергъясёс миянлысь каръяс да сиктъяс грабитёмысь да разрушитёмысь, нывбабаяс да челядь вылын насилиеысь, советской йёзёс виалёмысь да немецкёй рабствоё нуёмысь! Мщение да смерть фашистской злёдейяслы!

6. Мед олас англо-советско-американской боевёй союзлён победа немецко-фашистской захватчикъяс вылын! Вёчам сокрушительнёй ударъяс фашистской Германиялы асыввывсянь, рытыввывсянь, войвывсянь да лунвывсянь! Чышкыштам му вылысь германской империализм! Обеспечитам став мирса народъяс костын прочнёй мир!

7. Чолём Великобританияса да Америкалён Соединённой Штатъясса доблестнёй войскалы, кодъяс наступайтёны западнёй Европаын гитлеровской полчищеяслы паныд!

Чолём храбрёй английской да американской морякъяслы, кодъяс тышкасьёны фашистской пиратъяслы паныд!

8. Чолём Франция народлы да сылён войскалы, кодъяс тышкасьёны гитлеровской Германиялы паныд рытыв вылын!

Слава „Нормандияса" доблестнёй лётчикъяслы, кодъяс советской лётчикъяскёд ётвылысь грёмитёны немецко-фашистской варваръясёс!

9. Чолём братской польской народлы, кодёс мездёма немецкёй захватчикъяслён иго улысь! Мед олас храбрёй Польской Войско, коді тышкасьё Красной Армиякёд ётлаын аслас Родиналён свобода да независимость вёсна!

Мед олас советско-польской дружба!

10. Чолём братской югославской народлы! Мед олас Югославиялён героической Народно-Освободительнёй армия, коді завершайтё ассыс Родина немецкёй поработительясысь мездём!

Мед олас советско-югославской дружба!

11. Чолём братской чехословацкёй народлы, коді тышкасьё фашистской извергъяслы паныд! Мед оласны чехословацкёй корпусса салдатъяс да офицеръяс, кодъяс тышкасьёны Красной Армиякёд ётлаын немецкёй угнетательяслы паныд!

Мед олас советско-чехословацкёй дружба!

12. Вокъяс-славяна! Став вынъяс немецкёй захватчикъясёс—славянствольсь смертельнёй врагъясёс окончательнёя разгромитём вылё! Мед олас боевёй союз славянской народъяслён, кодъяс тышкасьёны немецко-фашистской разбойникъясёс быродём вёсна!

13. Чолём Европаса народъяслы, кодъяс тышкасьёны немецкёй империализмлы паныд!

14. Красной Армияса воинъяс! Тіянёс виччысьёны, к ы д з и освободительясёс, немецкёй катарга вылын изнывайтысь уна миллион советской йёз. Мездам фашистской неволяысь миянлысь вокъясёс да чойясёс!

15. Красной Армияса воинъяс! Вёчёй немецко-фашистской захватчикъяслы уничтожающёй ударъяс! Эн сетёй враглы передышка! Нойтёй сійёс пёщадатёг, советской оружиелён став мощён! Водзё, рытыв вылё!

16. Красной Армияса пехотинецъяс! Смела да решительнёя веной враглысь оборона, дугдывтёг преследуйтёй да грёмитёй фашистской войскаёс, эн сетёй налы закрепляйтчыны выль рубежъяс вылын!

Мед оласны советской пехотинецъяс!

17. Красной Армияса артиллеристъяс да миномётчикъяс! Мощнёй да меткёй огневёй ударъясён сокрушайтёй прётивниклысь оборона, бырёдёй враглысь ловъя вын да боевёй техника!

Мед олас советской артиллерия!

18. Красной Армияса танкистъяс! Тырвыйё используйтёй миян танкъяслысь вылын боевёй качествояс, жуглёй да дугдывтёг преследуйтёй врагёс!

Мед оласны советской танкистъяс!

19. Советской лётчикъяс—миян Родиналён соколъяс! Воздухсянь мощнёй ударъясён грёмитёй прётивниклысь войска да боевёй техника, разрушайтёй сылысь коммуникацияяс, весалёй туй миян наступайтысь войскалы!

Мед оласын советской лётчикъяс!

20. Красной Армияса кавалеристъяс! Стремительнёя преследуйтёй вражеской войскаёс, решительнёя врубайтчёй прётивниклён радъясё, охватывайтёй сылысь флангъяс, кытшалёй да бырёдёй немецко-фашистской гадъясёс!

Мед оласны советской конникъяс!

21. Военно-Морской Флотса краснофлотецъяс да офицеръяс! Ёнджык ударъяс враглён морской коммуникацияяс кузя! Войтёй прётивниклысь корабльяс да транспортъяс, весалёй фашистской нечистьысь морской просторъяс!

Мед оласны советской морякъяс!

22. Красной Армияса связистъяс! Помнитёй, мый связь—сійё Красной Армиялён нерв, бойён управляйтём да став рода войскалён взаимодействуйтём вылё важнейшёй условие! Став мераясён бурмёдёй связь делё!

Мед оласны советской связистъяс!

23. Красной Армияса разведчикъяс! Помнитёй, мый разведка—эм армиллён синъяс да пельяс. Смела писькёдчёй прётивниклы расположениеё! Аскадё тёдмалёй сылысь намерениеяс да замыселъяс! Отсалёй миян наступайтысь войскалы нойтны врагёс наверняка!

Мед оласны советской разведчикъяс!

24. Мед оласны миян славнёй пограничникъяс, советской границаяс вернёя видзысьяс!

25. Инженернёй войскаса боецъяс да офицеръяс! Отсалёй миян войскалы успешнёя штурмуйтны вражеской укрепление-яс, бырёдны сылысь опорнёй пунктъяс, форсируйтны юяс, венны миннёй полеяс, разивайтны наступлениелысь успехъяс!

Мед оласны миян славнёй сапёръяс, минёръяс да понтонёръяс!

26. Красной Армияса медицинской работникъяс! Самоотверженнёя тышкасьёй раненёй советской воинъяслысь олём спаситём да найёс стройё бёр бергёдём вёсна!

Мед оласны Красной Армияса медицинской работникъяс!

27. Войсковёй тылса работникъяс! Красной Армияса автомобилистъяс да дорожникъяс! Аскадё доставляйтёй Красной Армиялы боевёй техника, боеприпасъяс, снаряжение да продовольствие!

Мед оласны войсковёй тылса работникъяс! Мед оласны Красной Армияса автомобилистъяс да дорожникъяс!

(Помыс 2 страницаын).

Национальная библиотека Удмуртской Республики

Краснӧй Армиялӧн 27-ӧд годовщина кежлӧ ВКП(б) ЦК-лӧн Призывъяс

(Пом. Заводитчӧмыс 1 страницаын).

28. Краснӧй Армияса да Военно-Морскӧй Флотса гвардеецъяс! Честьӧн нуӧй водзӧ славнӧй гвардейскӧй знамяяс! Лоӧй доблестьлӧн да отвагалӧн, воинскӧй мастерстволӧн, наступлениеын стремительностьлӧн да патисклӧн примерӧн!

Мед олас сӧветскӧй гвардия!

29. Слава сӧветскӧй войскалы, кодъяс жугӧдісны вражескӧй армияяс Восточнӧй Пруссияын да грӧмитӧны немецъясӧс Берлинӧ подступъяс вылын!

30. Слава сӧветскӧй воинъяслы, кодъяс жугӧдісны немецкӧй оборона Силезияын да развивайтӧны наступление Одер ю сайын!

31. Слава Краснӧй Армияса боецъяслы да офицеръяслы, кодъяс нӧйтӧны врагӧс Карпаты полосаын да мездӧны немецъясыс миянлы дружественнӧй Чехословакия!

32. Слава миян войскалы, кодъяс разгромитісны немецко-фашистскӧй войскаӧс Венгрияын да бырӧдісны вражескӧй группировка Будапешт районын!

33. Слава Сӧветскӧй Союзса геройяслы да Социалистическӧй Удж вывса Геройяслы—миян Рӧдиналӧн медбур нянлы!

34. Сӧветскӧй Союзса уджалысь йӧз! Фронтовикъяслӧн семьяяс вӧсна тӧждысьӧм являйтчӧ став сӧветскӧй патриотъяслӧн священнӧй долгӧн. Кытшалам всеобщӧй вниманиеӧн да тӧждысьӧмӧн Рӧдина мездысьяслысь семьяясӧс!

35. Всеобщӧй военнӧй обучение ёнмӧдӧ миян Рӧдинаыс боевӧй мощь. Сӧветскӧй патриотъяс да патриоткаяс! Настойчивӧя изучайтӧй военнӧй делӧ, лӧсьӧдчӧй лоны Рӧдина кужӧмӧн да отважнӧя дорйысьясӧн!

36. Рабочӧйяс да работницаяс, инженеръяс да техникъяс! Уджалӧй, кияс лэдзлытӧг, фронт поддержитӧм вылӧ! Сетӧй Краснӧй Армиялы пыр унджык танкъяс, самолётъяс, оруднеяс, миномётъяс, пулемётъяс, автоматъяс, боеприпасъяс! Бурмӧдӧй боевӧй машинаяслысь качество!

37. Сӧветскӧй железнодорожникъяс, железнодорожнӧй войскаса боецъяс да офицеръяс! Самоотверженнӧй да чёткӧй уджӧн обеспечивайтӧй Краснӧй Армиялысь успехъяс! Ӧдйӧджык восстанавливайтӧй немецъясӧн разрушитӧм железнодорожнӧй туйяс да сооружениеяс!

38. Колхозникъяс да колхозницаяс, МТС-ясса да совхозъяясса рабочӧйяс да работницаяс, видзму овмӧсса специалистъяс! Тулыс кежлӧ образцовӧя лӧсьӧдчӧмӧн да сійӧс успешнӧя нуӧдӧмӧн обеспечитам 1945-ӧд воын вылын урожай! Сетам фронтлы да страналы унджык продовольствие да сырьё!

39. Сӧветскӧй интеллигенция! Инженеръяс да техникъяс, учительяс, агрономьяс, врачьяс, наукаса, искусствоса да литератураса работникъяс! Сӧветскӧй предприятиеясса да учреждениеясса служащӧйяс! Отсалӧй рабочӧйяслы да колхозникъяслы миянлысь народнӧй овмӧс водзӧ кыпӧдӧмын! Нуӧдӧй водзӧ сӧветскӧй наука, техника, культура!

40. Сӧветскӧй нывбабаяс! Овладевайтӧй производственнӧй специальностьясӧн, кыпӧдӧй удж производительность, изучайтӧй противовоздушнӧй да противохимическӧй оборона делӧ, санитарнӧй делӧ, связь! Став вылъяс немецкӧй захватчикъясӧс разгромитӧм вылӧ, народнӧй овмӧс кыпӧдӧм вылӧ!

Мед оласны сӧветскӧй нывбабаяс!

41. Сӧветскӧй юношаяс да нывъяс! Самоотверженнӧя уджалӧй фронтлы отсӧг вылӧ, овладевайтӧй производство техникаӧн, петкӧдлӧй трудовӧй дисциплиналысь образецъяс, мудзлытӧг изучайтӧй военнӧй делӧ!

Мед олас сӧветскӧй томйӧз!

42. Коммунистъяс да комсомолецъяс! Лоӧй немецко-фашистскӧй захватчикъяслы паныд тыш нуӧдысь борецъяслӧн первой радъясын!

43. Мед олас великӧй Сӧветскӧй Союз—миян Рӧдинаса народъяс дружбалӧн, шудлӧн да славалӧн надёжнӧй оплот! Мед олас миян Сӧветскӧй Отчизна!

44. Мед олас большевикъяслӧн Ставсоюзса Коммунистическӧй партия—Ленинлӧн—Сталинлӧн партия—немецко-фашистскӧй захватчикъяс вылын победа вӧсна тыш вдохновитысь да котыртысь!

45. Ленин знамя улын, Сталин веськӧдлӧм улын—водзӧ, гитлеровскӧй Германияӧс окончательнӧя разгромитӧм вӧсна, миян правӧй делӧлӧн полнӧй победа вӧсна!

Ставсоюзса Коммунистическӧй (большевикъяс) Партиялӧн Центральнӧй Комитет.

План тыртӧма содтӧдӧн

„Новый путь" колхоз (Межӧг), кӧні председательыс Чукичева ёрт да „Молот" колхоз (Айкина), кӧні председательыс Некрасов ёрт, содтӧдӧн тыртісны государстволы йӧв поставка сдайтӧм кузя январь тӧлысся план.

Ичеткин.

НА ФРОНТАХ ОТЕЧЕСТВЕННОЙ ВОЙНЫ

(Обзор военных действий за время с 14 по 20 февраля 1945 года).

Войска 3-го Белорусского фронта, продолжая сжимать кольцо окружения Восточно-Прусской группировки противника, штурмом овладели городами Вормдитт и Мельзак—важными узлами коммуникаций и сильными опорными пунктами обороны немцев. Противник оставил на поле боя более 4 тысяч трупов своих солдат и офицеров.

Войска 2-го Белорусского фронта, развивая наступление, овладели городами Хойнице (Конитц) и Тухоля (Тухель)—крупными узлами коммуникаций и сильными опорными пунктами немецкой обороны в западной части Польши.

Наступая на север, вдоль западного берега реки Висла, наши войска завершили окружение вражеского гарнизона, обороняющегося в городе Грудзяндз (Грауденц).

Войска 1-го Белорусского фронта, сломив сопротивление окружённой группировки противника, штурмом овладели городом Шнайдемюль—важным узлом коммуникаций и мощным опорным пунктом обороны противника в восточной части Померании.

По предварительным данным, при ликвидации окруженной группировки в городе Шнайдемюль взято в плен более 5 тысяч немецких солдат и офицеров. Враг потерял только убитыми более 7 тысяч солдат и офицеров.

В лесах севернее города Шнайдемюль наши войска ликвидировали две окруженные группы противника. Истреблено более восьми тысяч гитлеровцев. Захвачено около 4 тысяч пленных и много трофеев.

В Бранденбурге, южнее города Шверин, наши войска блокировали долговременный опорный пункт укрепленного района немцев, состоящий из 30 железобетонных оборонительных сооружений. После длительной осады и воздействия огнем артиллерии большой мощности гарнизон вражеского опорного пункта капитулировал. Советские части взяли в плен 1.245 немецких солдат и офицеров, захватили 48 орудий, 25 миномётов, 15 огнемётов, 230 пулемётов и другие трофеи.

В Познани наши войска очистили от немцев большую часть города, расположенную на западном берегу реки Варта и заняли пригороды на восточном берегу реки. Только за 16 февраля наши войска взяли в плен более 6 тысяч немецких солдат и офицеров.

Войска 1-го Украинского фронта, продолжая наступление, с боями заняли город Грюнберг, в немецкой Силезии, города Земмерфельд и Зорау, в провинции Бранденбург. За два дня войска фронта взяли в плен более 4.100 немецких солдат и офицеров. Захвачено 320 самолётов противника.

В районе Бреслау (Бреславль) наши войска, наступая на город с севера, запада и юга, завершили окружение группировки противника, обороняющей город Бреслау.

В лесах северо-западнее Будапешта наши войска ликвидировали разрозненные группы противника, прорвавшиеся из западной части города. За 14 и 15 февраля взято в плен свыше 10 тысяч вражеских солдат и офицеров.

За время с 13 по 19 февраля наши войска на всех фронтах подбили и уничтожили 867 немецких танков. В воздушных боях и огнём зенитной артиллерии сбито 395 самолётов противника.

Награды и премии лучшим работникам станции Мадмас

Начальник Северо-Печорской железной дороги т. Кузнецов своим приказом от 19 февраля с. г. отметил, что претворяя в жизнь обязательства, взятые в честь 27 годовщины Красной Армии, работники железнодорожной станции узла Мадмас, паровозного депо и склада топлива в трудных условиях зимы честно выполняют свой долг перед Родиной. В январе было отправлено по расписанию 96,7 проц. поездов. Простой транзитных поездов при норме 2,5 часа составляет 2,4 часа. По топливному складу повысилась производительность труда на 145 процентов. Простой вагонов под выгрузкой снижен на 1,5 часа против нормы.

Отмечая достигнутых успехов, т. Кузнецов наградил значком „Отличный паровозник" с выдачей денежной премии по 1.000 рублей начальника депо т. Баронина и начальника склада топлива т. Гришина.

Значком „Отличник движенец" с выдачей денежной премии 1.000 рублей награжден начальник станции Мадмас тов. Погодаев Н. Е.

Многие работники узла премированы денежной премией. Среди них—секретарь парторганизации т. Ярапов, т.т. Купаев, Остапенко, Бережная, Горбунова, Лобов, Ковалев, Шаулин, Яхлакова, Рябыкин, Сафонова, Попов, Разманов, Макаров, Юрьев, Богатырев и многие другие.

Международный обзор

Руководители трех союзных держав—тов. Сталин, г. г. Черчилль и Рузвельт в своем заявлении о решениях Крымской конференции сообщили: „Нашей непреклонной целью является уничтожение германского милитаризма и нацизма и создание гарантии в том, что Германия никогда больше не будет в состоянии нарушить мир всего мира".

Решения Крымской конференции встречены всей мировой печатью, политическими и общественными деятелями объединенных наций с небывалым единодушием и одобрением. Английская газета „Манчестер гардиан" указывает, что „чем больше изучаешь декларацию, тем она кажется лучше". Американская газета „ПМ", отмечая ясность и определенность опубликованного заявления, пишет, что немецкие фашисты услышали в нем „не только свой смертный приговор, но так же программу похорон после казни".

Итоги Крымской конференции означают крушение последних надежд немцев на возможность разногласий в лагере союзников.

Руководители трёх великих держав в решительной форме заявили о том, что они полностью согласовали сроки и размеры новых еще более мощных ударов, которые будут нанесены в сердце Германии наземными силами с востока, запада, севера и юга.

Опубликование итогов Крымской конференции вызвало панику и смятение в стане гитлеровских захватчиков. Стремясь отстрочить час своего поражения, они снова призывают своих солдат к упорному сопротивлению, и жульнически отождествляя гитлеровских разбойников со всем немецким народом, утверждают будто „самая страшная война лучше и легче чем мир, который навяжут победители". Наряду с этим гитлеровцы издали сейчас закон, по которому будут караться смертью все „кто попытается уклониться от выполнения своего долга". Однако никакие драконовские законы не спасут фашистских главарей от окончательного и полного поражения.

***

Итоги конференции вызвали недовольство в польских реакционных кругах за границей. Польские реакционеры в Лондоне отказались признать решения руководителей трех держав. Тем самым они еще раз показали, что им не дороги интересы польского народа. Вот почему печать союзных стран говорит о неизбежности бесславного конца этой кучки людей, потерявшей всякие связи с польским народом.

***

Союзные войска ведут сейчас наступательные операции между реками Маас и Рейн, атакуют немецкую линию обороны „Зигфрид". Тысячи англо-американских самолётов изо дня в день бомбят Берлин и другие важнейшие центры Германии, усиливая панику и растерянность среди немцев, нарушая работу транспорта.

Авиация США совершила с авианосцев мощный налёт на Японию. В налёте участвовало до 1.500 самолётов. Одновременно морской флот осуществил успешную десантную операцию на остров Иводзимо, расположенный в одной тысячи километрах от Японии.

В. Гришанин.

Отв. редактор
М. В. ШАРЫГИН.

Айкинская артель инвалидов „Знамя победы" производит приём работников по специальностям: сапожников, портных, парикмахеров, фотографов и других специалистов из числа инвалидов Отечественной войны и труда.

С предложениями обращаться в часы занятий в правление артели по адресу: с. Айкино, д. Шежам, дом Исакова Алексея Ивановича. ПРАВЛЕНИЕ.

Ц00007 с. Айкино, типография Управления Издательств и Полиграфии при СНК Коми АССР.

Национальная библиотека Республики Коми

Став странаясса пролетарийяс, бтувтчöй!

Водзö

ВКП(б) ЕМДІНСА РАЙКОМЛÖН ДА УДЖАЛЫСЬ ЙÖЗ ДЕПУТАТЪЯС РАЙСÖВЕТЛÖН ОРГАН

№ 10 (1154) | 1945 во март 8 лун. | Доныс 15 коп.

Ставсоюзса Коммунистическöй (большевикъяс) Партиялöн Центральнöй Комитет чолöмалö Сöветскöй Союзса став уджалысь нывбабаясöс Международнöй Женскöй Лун—март 8-öд лунö да выражайтö чорыд уверенность сыын, мый сöветскöй нывбабаяс выль подвигъясöн тылын и фронт вылын матыстасны враг вылын миян полнöй победалысь час.

Международнöй Женскöй Лун—март 8-öд лун йылысь ВКП(б) ЦК-лöн постановление

Международнöй Женскöй Лун—март 8-öд лун Сöветскöй Союзса нывбабаяс пасйöны тайö воин Краснöй Армиялöн выль великöй победаяс обстановкаын. Сöветскöй войска вöтлісны немецкöй поработительясöс миян му вылысь да öні грöмитöны врагöс Германия территория вылын.

Сöветскöй нывбабаяс асланыс самоотверженнöй уджöн отсалöны Краснöй Армиялы немецко-фашистскöй захватчикъяс вылын историческöй победаяс завоюйтöмын. Миян Рöдинаса славнöй нывъяс—работницаяс да колхозницаяс, инженеръяс да техникъяс, агрономъяс да зоотехникъяс, паукаса да искусствоса работникъяс, врачьяс да учительницаяс, сöветскöй учреждениеса работницаяс—Великöй Отечественнöй война лунъясö сетöны ассыныс став вынъяс да знаниеяс враг вылын победа делöлы. Сöветскöй нывбабаяс, производство вылын ассыныс верöсъясöс, батьясöс, пиянöс да вокъясöс вежöмöн, делö вылын докажитісны ассыныс даст лун да способность овладевайтны профессиясöн, кодъяс важысянь - лыддьысьылісны мужскöйясöн, да нуöны уджлысь основнöй сьöкта фабрикаясын да заводъясын, колхозъясын да совхозъясын.

Сöветскöй нывбабаяс — работницаяс являйтчöны миян социалистическöй промышленностын великöй вынöн. Военнöй заводъясын, электростанцияясын, нефтянöй промыселъясын, железнодорожнöй да речнöй транспорт вылын нывбабаяс да нывъяс неткöдлöны уджын доблесть да геройство, Краснöй Армияöс пыр унджык вооружениеöн да боеприпасъясöн обеспечивайтöмöн.

Нывбабаяс—колхозницаяс являйтчöны видзму овмöсын главнöй вынöн. Краснöй Армия став война чöж оз испытывайт сöян продуктаяс тырмытöм, и таын зэв ыджыд заслугаыс миян странаса колхозницаяслöн. Асланыс героическöй уджöн уна миллион нывбаба—колхозницаяс отсалöны снабжайтны фронт да тыл продовольствиеöн, а промышленность сырьöн.

Врагысь мездöм районъясса нывбабаяс лунысь лун содтöны отсöг асланыс освободительницалы — Краснöй Армиялы, беззаветнöя уджалöны немецкöй захватчикъясöн разрушитöм каръяс да сиктъяс, овмöс да культурнöй учреждениеяс восстановитöм вылын.

Сöветскöй нывбабаяс—мамъяс быдтісны доблестнöй воинъясöс, кодъяс пройдитісны боевöй историческöй туй Сталинградсянь Берлин дінö подступъяс дорöдз. Сöветскöй государство славитö нывбаба-мамъясöс, кодъяс быдтісны ассыныс пиянсö храбрöй да повтöм воинъясöн. „Мам-героиня" звание, „Материнская слава" орден да „Медаль материнства" учреждитöм нöшта вылö кыпöдіс СССР-ын мамлысь почöтöй роль. Нывбаба-мамъяс воспитывайтöны быдмысь поколениеöс Рöдиналы преданность да знаниеяс да удж радейтöм сямын.

Дас сюрсъясöн нывбабаяс босьтісны воспитывайтны челядьöс, кодъяс воштісны ассыныс бать мамсö война кадö, да кытшалісны найöс мам сяма ласкöн. Донъявны позьтöм отсöг сетö сöветскöй нывбаба Краснöй Армияса раненöй да бурдысь воинъяс бöрся уходын. Сюрсъясöн нывбаба допоръяс сетöны ассыныс вир фронтовикъяслысь олöмъяс спаситöм вылö.

Сöветскöй нывбабаяс честьöн пöртöны олöмö Рöдина водзын ассыныс долг, отсалöны ёнмöдны сöветскöй государстволысь военнöй да экономическöй мощь. Найö лоисны достойнöйöн асланыс батьяслы да пиянлы, верöсъяслы да вокъяслы, кодъяс дорйисны рöднöй му немецко-фашистскöй захватчикъяслысь.

Отечественнöй война фронтъяс вылын уна сöветскöй нывбабаяс оружиеöн киясын геройскöя тышкасьöны враглы паныд. Связистъяс, снайперъяс, зенитчикъяс, лётчикъяс пöвсын не этша нывбаба мастеръяс военнöй делö кузя. Санитаркаяс, медицинскöй сестраяс, врачьяс спасайтöны раненöй боецъяслысь да офицеръяслысь олöмъяс. Сюрсъясöн нывбаба фронтовикъясöс наградитöма орденъясöн да медальясöн. На пöвсысь медбуръясöс удостоитöма Сöветскöй Союзса Геройлöн вылын званиеöн.

Сöветскöй нывбабалöн трудовöй да воинскöй доблесть, сылöн стойкость, боевöй дух, кужöмлун мужественнöя венны войналысь став сьöкыдлунъяс, имеитöны асланыс источникöн пöсь, сöветскöй патриотизм, сöветскöй Рöдиналы джуджыд преданность да верность. Отечественнöй войнаын сöветскöй нывбабаяс дорйöны ассыныс рöднöй власть, коді сетіс налы свобода, став политическöй правояс, позянлунъяс творческöй удж да шуда материнство вылö.

Немецкöй варваръяс кöйисны мырддьыны сöветскöй нывбабаяслысь свободнöй олöм, пöртны найöс покорнöй да послушнöй рабыняясö. Краснöй Армия спаситіс Сöветскöй Союзса народъясöс немецко-фашистскöй рабствоысь. Славнöй сöветскöй патриоткаяс асланыс верöсъясköд, пиянköд да вокъясköд орччöн дорйисны асланыс социалистическöй Рöдиналысь свобода да независимость.

Гитлеровскöй кровавöй режимлöн лунъяс лыдаöсь. Но полнöй победаö туй вылын Краснöй Армиялы да миян сонюзникъяслöн армияслы ковмас нöшта венны обречённöй враглысь чорыд сопротивление. Сöветскöй нывбабаяссянь, кыдзи и став сöветскöй народсянь, требуйтчö став вынъяс вылысь зэвтöм.

ВКП(б) ЦК обязывайтö став партийнöй организациясöс нуöдны Международнöй Женскöй Лун—март 8-öд лун, кыдзи массöвöй политическöй кампание, кодöс веськöдöма Краснöй Армиялы отсöг водзö ёнмöдöм вылö гитлеровскöй Германияöс öдйöджык да дзикöдз разгромитöм могысь, Сöветскöй государстволысь военнöй да экономическöй мощь ёнмöдöм вылö. Партийнöй организацияяс обязанöсь разъяснитны став уджалысь нывбабаяслы, мый врагöс дзикöдз разгромитöм могысь миян странаса быд нывбаба да нывъ, кыдзи и ставнас сöветскöй народ, долженöсь уджавны нöшта ёнджыка упорнöя, фронтлы вооружение, боеприпасъяс да снаряжение, армиялы да страналы продовольствие, промышленностлы сырьё вöчöм лунысь лун содтöмöн.

Партийнöй, сöветскöй, профсоюзнöй да комсомольскöй организацияяс долженöсь петкöдлыны быдлунъя тöждысьöм уджалысь нывбабаяслöн производственнöй велöдчöм да политическöй воспитание йылысь, выдвигайтны передовöй нывбабаясöс сöветскöй, хозяйственнöй да общественнöй организацияясö руководящöй удж вылö. Колö став мераясöн ёнмöдны внимание народнöй овмöсын занятöй нывбабаяслöн бытовöй нуждаяс дінö, кытшавны нывбаба мамъясöс постояннöй тöждысьöмöн.

Нывбаба -- работницаяс, инженеръяс да техникъяс! Сетöй Краснöй Армиялы пыр унджык танкъяс, самолётъяс, орудиеяс, минометтъяс, пулемётъяс, автоматъяс, боеприпасъяс!

Нывбаба - колхозницаяс, МТС-ясса да совхозъясса работницаяс, видзму овмöсса специалистъяс! Упорнöй уджöн обеспечивайтöй 1945-öд во вылö сельскохозяйственнöй уджъяс кузя план — важнейшöй военно-хозяйственнöй мог успешнöя олöмö пöртöм! Сетöй фронтлы да страналы унджык продовольствие да сырьё!

Нывбаба - железнодорожницаяс! Транспорт вылын самоотверженнöй да чöткöй уджöн отсалöй Краснöй Армиялы вины врагöс!

Нывбабаяс — наукаса да культураса работникъяс, инженеръяс, агрономъяс да врачьяс, сöветскöй учреждениеясса работницаяс! Двигайтöй водзö сöветскöй наука, техника да культура!

Нывбабаяс—народнöй образованиеса работникъяс! Став вынъяс, знаниеяс да опыт сетöй народнöй просвещение делöлы!

Нывбабаяс—зенитчицаяс, снайперъяс, лётчицаяс, связисткаяс! Настойчивöя кыпöдöй ассыныд боевöй мастерство, пöщадатöг быдöдöй немецкöй извергъясöс!

Нывбабаяс — врачьяс, фельдшеръяс, медицинскöй сестраяс, санитаркаяс! Самоотверженнöя тышкасьöй раненöй сöветскöй воинъяслысь олöм спаситöм да найöс стройö бöр бергöдöм вöсна!

Сöветскöй нывбабаяс да нывъяс! Совершенствоын овладевайтöй производственнöй специальностьясöн, мудзлытöг кыпöдöй удж производительность! Изучайтöй военнöй делö! Став вынъяс врагöс разгромитöм вылö, народнöй овмöс водзö кыпöдöм вылö!

Чолöм свободолюбивöй народъяслöн нывбабаяслы, кодъяс тышкасьöны немецкöй империализмлы паныд! Объединённöй нацияяслысь став вынъяс да боевöй мощь гитлеровскöй Германияöс дзикöдз разгромитöм вылö! Обеспечитам став мирса народъяс костын прочнöй мир!

Ставсоюзса Коммунистическöй (большевикъяс) Партиялöн Центральнöй Комитет чолöмалö Сöветскöй Союзса став уджалысь нывбабаясöс Международнöй Женскöй Лунö—март 8-öд лунö да выражитö чорыд уверенность сыын, мый сöветскöй нывбабаяс выль подвигъясöн тылын и фронт вылын матыстасны враг вылын миян полнöй победалысь час.

Ставсоюзса Коммунистическöй (большевикъяс) Партиялöн Центральнöй Комитет.

Миян районса патриоткаяс

* * *

Мария Ивановна Минина

Самоотверженнöй уджöн отсалö грöмитны врагöс миян районса знатнöй вöрлэдзысь Мария Ивановна Минина ёрт, коді вöрлэдзан уджъяс вылын уджалö нин 12-öд во.

—Фронтовикъяслöн славнöй делöяслы ме ог кöсöны уступайтны,- висьталö Мария Ивановна. 1944—45-öд тöвся вöрлэдзан сезон чöжöн, март 1 лунöдз, нöрöдчан удж вылын ме выработайті нин 336 трудонорма. Мöдногöн кö висьтавны—уджалі кунм морт мында.

Минина ёрт страналы быд во вöр сетö 1.000 кубометрысь не этша. Кольöм во тöвся вöрлэдзан сезонö, например, сійö выработайтіс 201 трудонорма.

Вылö донъяліс Минина ёртлысь вöрлэдзöмын упавося самоотверженнöй уджсö Сöветскöй Правительство, „За трудовую доблесть" медальöн сійöс наградитöмöн.

Награда получитігöн Мария Ивановна Минина сетіс кыв, мый страналы да фронтлы вöр лоö сетöма сымында, мыйдта ковмас. И ассыс обязательство пöртö олöмö!

Мария Алексеевна Павлова

Учительница Мария Алексеевна Павлова уджалö Гамса средней школаын. 34 во коли сійö кадсянь, кор Павлова ёрт сувтіс педагогическöй поприще вылö.

Аслас пöрысьлун вылö видзöдтöг, Павлова ёрт пуктö став вынъяс будущöй поколениеöс Рöдиналы преданность духын воспитайтöм вылö. А кымын вöвлöм ученик сылöн öні тышкасьöны немецкöй захватчикъяслы паныд да дорйöны Великöй Октябрьскöй революциялысь завоевание.

Мария Алексеевна висьталö: „Сьöкыда овсьыліс учительяслы царскöй Россияын. Уна шог да сьöкыдлунъяс переживайтлім. Дзик мöд лоис олöм сöветскöй власть дырйи. Большевистскöй партия да Сöветскöй правительство учительяслы сетöны исключительнö ыджыд внимание. Сöветскöй правительство менö наградитіс Трудовöй Краснöй Знамя орденöн. Меным оз сюрны кывъяс, медым висьтавны благодарность великöй Сталинлы. Пукта став вынъяс, медым честьöн оправдайтны тайö вылын наградасö".

Национальная библиотека Коми

Коми АССР-са Верховнöй Сöвет Президиумлöн Указ

Уначелядя мамъясöс „Материнскöй слава“ орденъясöн да „Медаль материнства“ медальясöн наградитöм йылысь

СССР-са Верховнöй Сöвет Президиумлöн 1944 во август 18 лунся Указ подув вылын наградитны СССР-са Верховнöй Сöвет Президиум нимсянь:

Мамъясöс, кодъяс чужтісны да воспитайтісны сизим челядь

III-öд степеня „Материнскöй слава“ орденöн

1. Варвара Ивановна Козыреваöс — Ыб сиктсöветысь председательöс.
2. Елизавета Михайловна Туркинаöс — Семуково сиктсöветысь Молотов нима колхозса колхозницаöс.
3. Ксения Васильевна Омриноваöс—Аквад сиктсöветысь „1 май“ колхозса колхозницаöс.
4. Алефтина Павловна Челпановаöс—Айкина сиктсöветысь „Труд“ колхозса колхозницаöс.

Мамъясöс, кодъяс чужтісны да воспитайтісны вит челядь

II—öд степеня „Медаль материнства“ медальöн

1. Августа Степановна Берниковаöс—Айкина сиктсöветысь „Путь Сталина“ колхозса колхозницаöс.
2. Екатерина Алексеевна Борисоваöс—Гам сиктсöветысь „Водзö“ колхозса колхозницаöс.
3. Анна Дмитриевна Власоваöс—Гам сиктсöветысь „Волна“ колхозса колхозницаöс.
4. Агния Васильевна Козловаöс — Лыаты сиктсöветысь „Краснöй звезда“ колхозса колхозницаöс.
5. Елизавета Степановна Климушеваöс—От сиктсöветысь „Сталинец“ колхозса колхозницаöс.
9. Екатерина Афанасьевна Коковкинаöс—Зöвсьöрт сиктсöветысь „Выль олöм“ колхозса колхозницаöс.
7. Любовь Аврамовна Коковкинаöс—Зöвсьöрт сиктсöветысь „Выль олöм“ колхозса колхозницаöс.
8. Клавдия Матвеевна Лютоеваöс—Айкина сиктсöветысь „Молот“ колхозса колхозницаöс.
9. Елизавета Павловна Михайловаöс—Зöвсьöрт сиктсöветысь „1 май“ колхозса колхозницаöс.
10. Афанасья Петровна Нефедоваöс—От сиктсöветысь „Пятилетка“ колхозса колхозницаöс.
11. Александра Александровна Одинцоваöс—Аквад сиктсöветысь „Краснöй звезда“ колхозса колхозницаöс.
12. Евлампия Петровна Окуловаöс—Лыаты сиктсöветысь „Краснöй звезда“ колхозса колхозницаöс.
13. Августа Ивановна Оньковаöс—Гам сиктсöветысь „Строитель“ колхозса колхозницаöс.
14. Вера Ивановна Пархачеваöс—Лыаты сиктсöветысь „XII-öд Октябрь“ колхозса колхозницаöс.
15. Марфа Афанасьевна Полеваöс—Зöвсьöрт сиктсöветысь „Выль олöм“ колхозса колхозницаöс.
16. Парасковья Павловна Политоваöс—Зöвсьöрт сиктсöветысь „Северная поляна“ колхозса колхозницаöс.
17. Матрена Алексеевна Прошеваöс—Лыаты сиктсöветысь „XII-öд Октябрь“ колхозса колхозницаöс.
18. Мария Ивановна Прошеваöс—Лыаты сиктсöветысь „XII-öд Октябрь“ колхозса колхозницаöс.
19. Евдокия Михайловна Размановаöс—Гам сиктсöветысь „Водзö“ колхозса колхозницаöс.
20. Вера Николаевна Суворовaöс—Гам сиктсöветысь „Звезда“ колхозса колхозницаöс.
21. Мария Яковлевна Сухареваöс—Гам сиктсöветысь „Выль кырув“ колхозса колхозницаöс.
22. Мария Андреевна Турьеваöс — Гам сиктсöветысь „Волна“ колхозса колхозницаöс.
23. Александра Фёдоровна Челпановаöс—Зöвсьöрт сиктсöветысь Крупская нима колхозса колхозницаöс.
24. Екатерина Егоровна Чукичеваöс—Айкина сиктсöветысь „Краснöй маяк“ колхозса колхозницаöс.
25. Анастасия Александровна Щепетеваöс — Зöвсьöрт сиктсöветысь „Северная поляна“ колхозса колхозницаöс.

Коми АССР Верховнöй Сöвет Президиумса Председательлысь обязанностьяс исполняйтысь И. РОЧЕВ.

Коми АССР Верховнöй Сöвет Президиумса Секретарь М. ОБОТУРОВА.

1945 вося февраль 28 лун.

ОБЯЗАТЕЛЬСТВА КОЛЛЕКТИВА СТАНЦИИ УЗЛА МАДМАС

Героическая Красная Армия под водительством гениального полководца товарища Сталина успешно продолжает свое победоносное наступление на территории фашистской Германии. Под ударами воинов Красной Армии один за другим рушаются бастионы немецкой обороны.

Коллектив железнодорожников узла станции Мадмас, стремясь оказать максимальную помощь нашей доблестной Красной Армии в разгроме немецких захватчиков, добился значительных успехов в своей работе. В 1944 году станция снизила оборот транзитных вагонов на 1,5 часа, под грузовыми операциями — на 8 часов. Обработано сотни скоростных поездов и сэкономлено десятки тысяч вагоночасов. В январе и за 20 дней февраля 1945 года обработано 191 скоростный поезд и при этом сэкономлено более 11.000 вагоночасов. Не было ни одного случая срыва графика отправки поездов по вине движенцев.

Оборотное депо из промывочного ремонта сверх задания выпустило более двух десятков паровозов с оценкой на „хорошо“ и „отлично“, сэкономив более полтысячи паровозочасов. Производительность труда повысилась на 15 процентов. В январе и за 20 дней февраля с. г. из промывочного ремонта сверх плана выпущено 4 паровоза с экономией более 80 паровозочасов. Не было случая межпоездного ремонта и аварии.

Топливный склад простой паровозов на экипировке снизил на 50 процентов, производительность труда повышена на 47 процентов, а в феврале повысилась на 25 процентов.

Пункт технического осмотра вагонов за счет повышения производительности труда отремонтировал сверх плана 63 вагона, 51 борт и из материалов местного ресурса изготовлено более 1.000 штук буксовых крыш.

В нашем коллективе широко известны имена дежурных по станции т.т. Остапенко, Бережной и многих других. Тов. Остапенко, например, руководит комсомольско-молодёжной сменой и в январе и феврале обработал 73 скоростных поезда с экономией 7422 вагоночасов.

Однако, достигнутые нами некоторые успехи есть только начало большой работы. Мы должны работать еще лучше, еще самоотверженнее. Поэтому мы решили обратиться ко всем железнодорожникам Северо-Печорской с призывом—организовать дорожное социалистическое соревнование и берем на себя следующие обязательства:

1. Общий простой транзитных вагонов довести до 2-х часов, а под местной операцией—до 15 часов.

Все поезда отправлять строго по расписанию. В течение 1945 года обработать не менее 1.200 скоростных поездов и сэкономить при этом 48 тысяч вагоночасов.

2. По оборотному депо из промывочного ремонта выпустить сверх плана 25 паровозов с оценкой не ниже на хорошо и сэкономить 550 паровозочасов. Сократить оборот паровозов при депо на 30 минут, не допустить ни одного межпоездного ремонта и брака. Производительность труда повысить на 20 процентов.

3. По топливному складу паровозы экипировать за 22 минуты, для чего производительность труда повысить на 15 процентов.

4. По пункту технического осмотра вагонов из ремонта сверх плана выпустить 60 вагонов, из материалов внутреннего ресурса изготовить 1.200 буксовых крыш.

НА ФРОНТАХ ОТЕЧЕСТВЕННОЙ ВОЙНЫ

(Обзор военных действий за время с 28 февраля по 6 марта 1945г.)

В Восточной Пруссии, юго-западнее Кенигсберга, наши войска продолжали сжимать кольцо вокруг восточно-прусской группировки противника. Занято 26 населённых пунктов. Немцы несут большие потери в живой силе и технике. Только 2 марта советские части уничтожили свыше трех тысяч гитлеровцев и 34 танка.

Войска 2-го Белорусского фронта, после двухнедельной осады и упорных боев, разгромили окруженную группировку противника и 6 марта овладели городом и крепостью Грудзяндз (Грауденц)—мощным узлом обороны немцев на нижнем течении реки Висла. Взято в плен более 5 тысяч солдат и офицеров противника, в том числе комендант крепости генерал-майор Фрикке и его штаб.

В Померании войска 2-го Белорусского фронта, продолжая наступление, овладели городами Нойштеттин, Прехлау, Руммельсбург и Поллнов—важными узлами коммуникаций и сильными опорными пунктами обороны немцев. Противник предпринял отчаянные попытки остановить наступающие советские части и недопустить их к побережью Балтийского моря. Немцы спешно перебросили в район прорыва крупные силы. Вражеские танки и пехота много раз бросались в контратаки. Расчленяя противника на части и уничтожая их, наши войска 4 марта продвинулись вперёд на 35 километров и вышли на побережье Балтийского моря. Таким образом, войска противника в Восточной Померании отрезаны от его войск в Западной Померании. В результате стремительной атаки советские части овладели городом Кезлин—важным узлом коммуникаций и мощным опорным пунктом обороны немцев на путях из Данцига в Штеттин.

Войска 1-го Белорусского фронта перешли в наступление на участке восточнее города Штаргард. После мощной артиллерийской и авиационной подготовки советские пехотинцы атаковали противника и в ожесточенном бою прорвали его сильно укрепленную оборону. Развивая успех, наши подвижные соединения прорвались в тылы врага, опрокинули и рассеяли подходившие немецкие резервы. За 4 дня наступательных боев, с 1 по 4 марта, советские войска продвинулись вперед на 100 километров и вышли на побережье Балтийского моря в районе города Кольберг. В ходе наступления советские части заняли десять городов и более 600 других населенных пунктов. Одновременно южнее и юго-западнее города Штаргард войска фронта заняли город и железнодорожный узел Пирицц и более 50 других населенных пунктов.

Продолжая наступление, войска 1-го Белорусского фронта 5 и 6 марта овладели городами Штаргард, Паугрард, Польцин, Бельгард, Трептов и другими мощными опорными пунктами обороны немцев в Западной Померании. Южнее города Шифельбайн войска фронта окружили значительную группировку противника и ведут успешные бои по её уничтожению.

За время с 27 февраля по 5 марта наши войска на всех фронтах подбили и уничтожили 371 немецкий танк. В воздушных боях и огнём зенитной артиллерии сбито 237 самолётов противника.

Международный обзор

Войска Маршала Жукова и Маршала Рокоссовского, продолжая наступление и преодолев сильную оборону немцев у Кольберга и Кезлина, вышли на побережье Балтийского моря. Немецкие войска в Восточной Померании оказались, таким образом, отрезанными от войск, действующих в западной части Померании. Положение Берлина и других центров Германии с каждым днём становится все более угрожающим.

Развертывается так же наступление союзников на Западе. Активные операции идут на фронте протяжением более 200 километров. Заняты крупные немецкие города Гладбах и Крефельд. Армии союзников продвигаются к важнейшему промышленному району Германии—к Рейнско-Вестфальскому. Здесь в мирное время Германия выплавляла 85 процентов чугуна.

На протяжении десятков километров союзные армии вышли к последнему серьёзному рубежу противника—к реке Рейн. Немецкие войска пытаются переправляться на восточный берег этой самой большой реки Западной Европы. Однако, англо-американская авиация разрушает мосты, а наземные войска ведут бои у переправ.

Растерянность в фашистской Германии настолько велика, что даже гитлеровская печать не может скрыть грозной опасности, нависшей над страной в результате согласованности в действиях Красной Армии и войск союзников. Фашистская газета „Ганенкрейцбаннер“ с тревогой пишет о том, что в развернувшейся битве немцам приходится „держать линию Одера на Востоке, линию Западного вала на Западе, защищая в то же время юг Германии и одновременно отражая возможное вторжение с севера“.

***

На днях английский парламент обсуждал сообщение премьер-министра Черчилля о решениях Крымской конференции. Особенно подробно подвергся обсуждению вопрос о Польше. Черчилль подчеркнул справедливость предлагаемой Советским Союзом польско-советской границы, указав при этом, что „если бы не было колоссальных усилий и жертв со стороны России, Польша была бы обречена на полную гибель от рук немцев. Палата общин огромным большинством голосов приняла резолюцию, одобряющую решения Крымской конференции и выразила доверие правительству.

В. ГРИШАНИН.

Отв. редактор М. В. ШАРЫГИН.

Ц00009 с. Айкино, типография Управления Издательств и Полиграфии при СНК Коми АССР

Национальная библиотека Республики Коми

Став страна ясса пролетарийяс, ётувтчöй!

Водзö

ВКП(б) ЕМДІНСА РАЙКОМЛÖН ДА УДЖАЛЫСЬ ЙÖЗ ДЕПУТАТЪЯС РАЙСÖВЕТЛÖН ОРГАН

№ 11—12 (1156) | 1945 во март 17 лун. Донъыс 15 коп.

Товарищи колхозники и колхозницы! Хорошо подготовимся к проведению весеннего сева. Организуем всенародный поход за высокий урожай сельскохозяйственных культур в 1945 году, выполнение плана развития животноводства и повышения его продуктивности.

О ходе выполнения плана лесозаготовок зимнего сезона 1944-45 годов и о подготовке к сплаву леса в навигацию 1945 г.

ПОСТАНОВЛЕНИЕ XVI ПЛЕНУМА КОМИ ОБКОМА ВКП(б)

Пленум Коми Обкома ВКП(б) отмечает, что областная партийная организация, выполняя постановление ЦК ВКП(б) от 25 октября 1944 года „О работе Коми Обкома ВКП(б)", добилась некоторого улучшения в работе предприятий лесной промышленности республики в осенне-зимний сезон 1944-45 годов. Установленный Государственным Комитетом Обороны план на IV квартал 1944 года по основным лесозаготовителям выполнен по заготовке древесины на 102,5 проц., по вывозке на 101,0 проц., по поставке дров Северо-Печорской железной дороге на 159,5 проц. В январе 1945 года по заготовке на 112,0 проц., по вывозке на 114,9 проц. Передовыми предприятиями республики по выполнению сезонного плана являются Сторожевский, Удорский, Устьнемский, Корткеросский леспромхозы и трест „Устьвымлес".

Вместе с этим в работе предприятий лесной промышленности республики имеется еще ряд крупнейших недостатков. Многие предприятия республики не перестроили своей работы в соответствии с решениями ЦК ВКП(б) от 25 октября 1944 года, XV Пленума Коми Обкома ВКП(б) и работают плохо, особенно леспромхозы: Ухтинский, Кылтовский, Кажимский и Кожвинский. Неудовлетворительно работает в целом трест „Печорлес" (управляющий тов. Ярасов), выполнивший сезонный план на 20 февраля по заготовке только на 73,0 проц. и по вывозке на 65,9 проц.

Райкомы ВКП(б) и райисполкомы—Ухтинский, Кожвинский и Устьусинский не обеспечили надлежащего руководства леспромхозами своих районов, предоставили выполнение плана осенне-зимних заготовок самотеку.

Управляющие трестами „Комилес" тов. Саватеев, „Печорлес" тов. Ярасов не полностью используют производственные возможности предприятий. Все еще значительная часть тракторов и автомашин простаивает, планы по механизированной вывозке леса не выполняются. Так, например, трестом „Комилес" план мехвывозки в IV квартале 1944 года выполнен только на 88,7 проц., в январе месяце 1945 г. на 69,7 проц., трестом „Печорлес" план мехвывозки в IV квартале 1944 г. выполнен на 59,3 проц., в январе 1945 года на 77,3 проц. Леспромхозы Железнодорожного, Сысольского и Сыктывдинского и ряда других районов допустили отставание в выполнении важнейших оборонных сортиментов—авиаберезы, судостроительного леса и ружболванки.

Организация труда продолжает оставаться неудовлетворительной. По тресту „Комилес" не выполняют нормы выработки 20, 6 проц. рабочих, по тресту „Печорлес—27,8 проц. Накопленный опыт организации работы сквозными бригадами используется слабо, бригады еще не занимают ведущего места на производстве. Нормальные культурно-бытовые условия рабочим не созданы.

Несмотря на короткий срок, оставшийся до начала сплава леса, лесозаготовительные и сплавные организации республики совершенно слабо ведут подготовительные работы к сплаву, план зимней сплотки трестом „Комилес" выполнен на 26,6 проц., „Печорлес" на 46,5 проц. Строительство бонов, заготовка сплавного реквизита, завоз такелажа в пункты сплава проводятся совершенно неудовлетворительно. Разрыв между сдачей и приемкой вывезенной к сплаву древесины составляет по тресту „Печорлес" 47 проц., по тресту „Комилес" 38 проц. По Устьцилемскому леспромхозу из 55 тыс. кбм. сдано сплаву всего 12 тыс. кбм.

Пленум ОК ВКП(б) отмечает неудовлетворительную работу отделов рабочего снабжения трестов „Комилес" и „Печорлес" по организации общественного питания рабочих. Имеют место перебои в завозе товаропродуктов на лесопункты и лесоучастки. Отпускаемые лимиты на усиленное питание рабочих, занятых на заготовке и вывозке специальных сортиментов, в ряде леспромхозов используются неправильно. Отоваривание рабочих производится несвоевременно и не полностью. Работники столовых, котлопунктов необходимых инструктивных указаний о порядке снабжения и питания рабочих не получают. Контроль за работой столовых и распределением промышленных товаров со стороны профсоюзных организаций поставлен плохо.

Пленум Обкома ВКП(б) отмечает неудовлетворительное состояние политической работы среди рабочих лесной промышленности в ряде районов. Еще не во всех лесопунктах созданы первичные партийные и комсомольские организации (Ухтинский, Корткеросский). Имеющиеся партийные организации малочисленные и недостаточно получают помощи от РК ВКП(б) в постановке партийно-политической и агитационно-массовой работы.

Областной комитет и райкомы профсоюза леса и сплава совершенно слабо занимаются организацией культурно-массовой работы среди рабочих, самоустранились от руководства и развертывания социалистического соревнования и стахановского движения на предприятиях лесной промышленности.

Пленум Коми Областного Комитета ВКП(б) постановляет:

По рубке и вывозке леса

1. Поставить задачей перед управляющими трестами, директорами леспромхозов, начальниками, парторгами мехлесопунктов и лестранхозов, секретарями РК ВКП(б) и председателями исполкомов райсоветов депутатов трудящихся:

а) выполнить установленный Государственным Комитетом Обороны план на осенне-зимний сезон 1944-45 годов по рубке леса к 20 марта, по вывозке к 25 марта 1945 года. Дать сверх сезонного плана 110 тысяч кубометров леса, в том числе по тресту „Комилес" 40 тыс. кбм., „Устьвымлес"—40 тыс. кбм., „Мезеньлес"—20 тыс. кбм., „Киртранлес"—10,0 тыс. кбм.;

б) обеспечить безусловное выполнение плана по спецсортиментам и оборонным заданиям, особенно по авиаберезе, авиасосне, судостроительному лесу и тесанным изделиям;

в) в оставшийся период зимнего сезона с максимальной эффективностью использовать производственные ресурсы лесозаготовительных предприятий, обеспечить выполнение установленного задания по каждому сельсовету и колхозу. Широко использовать имеющийся передовой опыт работы сквозных бригад, распространив его на все леспромхозы республики.

2. В целях обеспечения выполнения планов добычи угля, нефти и строительства новых шахт, обязать отгрузить в 1 квартале 1945 года:

а) Коми республиканское управление Главснаблес тов. Кузнецову 51,0 тыс. кбм. деловой древесины, в том числе комбинату „Воркутуголь" 48,0 тыс. кбм., „Интстрою" 32,0 тыс. кбм.,

б) управление и политотдел „Устьвымлес" 38,0 тыс. кбм., в том числе комбинату „Воркутуголь" 26,0 тыс. кбм., „Интстрою" 12,0 тыс. кбм., для строительства Хальмер Ю пиломатериалов 2,0 тыс. кбм., „Печжелдорстрою" шпал 75 тыс. штук.

3. Обязать „Комилес" (тов. Саватеева) и Комиглавснаблес (тов. Кузнецову) обеспечить выполнение плана поставки дров Северо-Печорской дороге в соответствии с постановлением ГОКО.

4. В целях обеспечения выполнения плана летних лесозаготовок обязать управляющих трестами, директоров леспромхозов, начальников мехлесопунктов и лестранхозов;

а) немедленно наметить места строительства летних механизированных и рационализированных дорог;

б) не позднее 15 апреля произвести отвод лесосечного фонда для летних лесозаготовок;

в) заготовить и подвезти к пунктам строительства летних мехрацдорог необходимый строительный материал и подвижной состав;

г) создать необходимые запасы древесины у летних мехрацдорог для их бесперебойной работы;

д) все подготовительные работы к летним лесозаготовкам закончить не позднее 15 апреля и ввести в эксплоатацию летние лесовозные дороги не допуская перерыва в лесозаготовках после окончания зимнего сезона.

(Окончание на 2 странице).

ИНФОРМАЦИОННОЕ СООБЩЕНИЕ

С 24 по 27 февраля 1945 года проходил XVI-й пленум Коми Областного Комитета ВКП(б).

Пленум обсудил вопросы:

1. О ходе выполнения постановлений Государственного Комитета Обороны о развитии угледобычи в Печорском угольном бассейне.

Докладчики: начальник управления комбината „Воркутуголь" **т. Мальцев М. М.**

начальник управления „Интстроя" **т. Хагеев М. И.**,

начальник политотдела „Печжелдорстроя" **т. Кузнецов А. А.**

2. О ходе выполнения плана лесозаготовок зимнего сезона 1944-45 г. г. и о подготовке к сплаву леса в навигацию 1945 года.

Докладчики: управляющий трестом „Комилес" **т. Саватеев А. И.**,

управляющий трестом „Печорлес" **т. Ярасов Г. С.**,

начальник управления „Устьвымлеса" **т. Еремеев М. И.**

3. О состоянии партийно-политической работы в областной партийной организации.

Докладчик—секретарь Обкома ВКП(б) **т. Игнатов С. А.**

4. Организационные вопросы:

а) В связи с выездом на учебу в Высшую школу парторганизаторов при ЦК ВКП(б) пленум вывел из состава бюро Обкома ВКП(б) **т. т. Важнова Н. П., Елькину А. М. и Турышева С. Д.**

Пленум освободил **т. Важнова Н. П.** от обязанностей второго секретаря, Елькину А. М.—от обязанностей секретаря Обкома ВКП(б) по пропаганде и агитации.

б) Вторым секретарем Обкома ВКП(б) пленум избрал **т. Игнатова С. А.**, освободив его от обязанностей третьего секретаря, третьим секретарем избран **т. Харин П. Р.**

в) Пленум ввел в состав бюро Обкома ВКП(б) **т. Харина П. Р.**—третьего секретаря ОК ВКП(б), **т. Рочева И. А.** — Председателя Президиума Верховного Совета Коми АССР **и т. Буянова Л. С.**—Народного Комиссара Внутренних Дел Коми АССР.

Пленум принял соответствующие решения.

Национальная библиотека Республики Коми

О ходе выполнения плана лесозаготовок зимнего сезона 1944-45 годов и о подготовке к сплаву леса в навигацию 1945 г.

ПОСТАНОВЛЕНИЕ XVI ПЛЕНУМА КОМИ ОБКОМА ВКП(б)

(Окончание. Начало на 1 стр.).

5. В период июля—августа произвести отвод лесосечного фонда для осенне-зимнего сезона лесозаготовок 1945—46 годов, с учетом кратчайшего расстояния вывозки и безусловного выполнения сортиментного плана. Обеспечить отбор и клеймение спецсортиментов.

6. Обязать управляющих трестами „Комилес" т. Саватеева, „Печорлес" тов. Ярасова создать нормальные культурно-бытовые условия вновь прибывшим рабочим, наделить каждую семью участками земли под индивидуальные огороды, обеспечить посевным материалом.

7. Просить Совнарком СССР: обязать ГУЛЖДС построить погрузочные тупики на прирельсовых складах Главснаблеса по Северо-Печорской железной дороге Коджером, М. Пера, Тракт и Вездино общей протяженностью 5 километров;

обязать Наркомлес СССР выделить тресту „Печорлес" 24 тонны трехмиллиметровой железной проволоки для телефонизации лесопунктов и лесоучастков, расположенных по линии Северо-Печорской железной дороги.

По подготовке к сплаву леса

8. Учитывая, что полное и своевременное проведение подготовительных работ решает успех выполнения плана сплава древесины, пленум Обкома ВКП(б) обязывает руководителей лесозаготовительных и сплавных организаций, райкомы ВКП(б) и райисполкомы:

а) до 20 апреля обеспечить сдачу сплавным организациям всей вывезенной к сплаву древесины, а также закончить освоение и крепление древесины, оставшейся от сплава 1944 года;

б) до 15 марта рассмотреть и утвердить технологические схемы сплава по каждой речке, рейду и запани, а также схемы обоновки берегов транзитных рек, назначить начальников речек, запаней и дистанционеров;

в) к 20 апреля закончить подготовку жилых торгово-производственных и культурно-бытовых помещений для обслуживания рабочих сплава;

г) выполнить планы зимней сплотки к 15 апреля, формирования зимних плотов к 25 апреля. Обеспечить полностью освоение зимней и ранне-весенней сплоткой спецсортиментов (авиасосны, авиаберезы, спичосины, судостроительного леса и др.), не допуская пуска молем ни одного бревна;

д) к 15 апреля с. г. закончить переброску такелажа в глубинные пункты сплава, для обеспечения выплава древесины зимней, ранневесенней сплотки и установки наплавных сооружений. В целях экономии такелажа на рейдовых работах, первичном плотовом сплаве, широко применять древесный канат, обеспечив заготовку его в зимнее время в необходимом количестве;

е) к 15 апреля закончить ремонт грузовых катеров в количестве: по тресту „Комилес" — 24, по тресту „Печорлес" — 12, по „Устьвымлесу" — 18 единиц и ремонт сплоточных станков к 1-му мая. В этот же срок произвести качественную приемку флота комиссиями в составе инженеров и механиков треста, с участием представителей Горкома и райкомов ВКП(б). Укомплектовать катера и сплотстанки командами и закрепить их на всю навигацию;

ж) обеспечить подготовку бонов для обоновки рек, строительства сортировочных и формировочных сооружений в об'емах: по тресту „Комилес" 194,3 тыс. пог. метра, по тресту „Печорлес" 6,0 тыс. пог. метров, по „Устьвымлесу" 10,0 тыс. пог. метров и тресту „Киртранлес" 16,3 тыс. пог. метров, запанных плиток и рацстанков в количествах, предусмотренных в технологических схемах сплава;

з) произвести простейшую мелиорацию первичных речек и подготовку к строительству искусственных сооружений в более опасных местах для обеспечения выплава древесины;

и) закончить полную подготовку всех видов наплавных сооружений, береговых опор для запаней и лесостоянок с расчетом ввода в эксплоатацию генеральных запаней в сроки (в днях с открытия навигации): Вишерской, Маджской, Устьпожегской и Трехозерной—на 10-й день, Устьлокчимской, Седкыркочской, Максаковской, Слободской, Черноярской, Оквадской, Княжпогостской—на 25-й день;

к) для сборки аварийной древесины в период весеннего паводка организовать по реке Вычегде три постоянно действующих каравана: одна от устья р. Локчим до Трехозерной запани, вторая от устья р. Сысола до устья р. Пожег и третья от устья р. Пожег до Жешартского полоя.

Для приема и сплотки аварийной древесины поставить запани и крюки в Жешартском, Ликанди, Серт, Маджа полоях и Палевицкой курье.

9. Обязать управляющего трестом „Комилес" т. Саватеева и начальника Вычегодской сплавной конторы тов. Червочкина обеспечить строительство и ввод в эксплоатацию в навигацию 1945 г. новых сплоточных запаней Седкыркочской и Оквадской с формировкой транзитных плотов непосредственно под запанями.

10. Обязать начальника Жешартского фанерного завода тов. Юдашкина, начальника Жешартской лесобиржи тов. Мережина, директора Сыктывкарского лесозавода тов. Титкова, начальников управлений „Устьвымлес"—тов. Еремеева, „Воркутуголь"—тов. Мальцева, „Интстрой"—тов. Халеева, „Печорстрой"—тов. Барабанова к 1 мая подготовить причалы, рейды и выгрузочные агрегаты к приему и выкатке древесины.

11. Обязать начальника Печорского пароходства т. Жилина выделить тресту „Печорлес" 6 пароходов для проведения работ по формированию плотов, местных перевозок и постановки запаней.

Просить Наркомречфлот тов. Шашкова обязать начальника управления Северного речного пароходства тов. Сабурова выделить для этих же работ „Комилесу" и „Печорлесу" 8 пароходов.

12. Обязать начальников Печорского пароходства тов. Жилина, Сыктывкарского диспетчерского участка СУРП'а тов. Копосова и начальника пристани т. Ивонинского обеспечить буксировку древесины с открытием навигации по реке Сысоле от Зимовки и по реке Вычегде от Устьнема, по реке Печоре от устья р. Илыч и по притокам Ижме и Цильме.

13. Обязать управляющего трестом „Комилес" тов. Саватеева обеспечить поставку дров СУРП,у в 1 квартале 1945 года в соответствии с установленными фондами.

По организации общественного питания и снабжения рабочих

14. Обязать начальников УРС трестов „Комилес" т. Балуева, „Печорлес" тов. Чеснокова, начальников ОРС лестранхозов и управляющих трестами:

а) обеспечить своевременное получение и завоз продовольственных промышленных товаров для проведения сплава леса и летних лесозаготовок, изжить все недостатки в организации питания и снабжения рабочих. Навести порядок в использовании получаемых лимитов повышенного снабжения, решительно улучшить качество приготовления пищи в столовых и котлопунктах. Обеспечить своевременное и полное отоваривание рабочих;

б) улучшить работу подсобных хозяйств, превратив их в мощные базы создания дополнительных ресурсов продовольствия, усилить децзаготовки, свинооткорм и лов рыбы. Установить на 1945 год для УРС треста „Комилес" план лова рыбы 100 тонн, отстрела лосей 50 голов, УРС треста „Печорлес"—лова рыбы 125 тонн, отстрела лосей 34 головы;

в) до 20 апреля завезти необходимое количество продуктов и промтоваров в глубинные пункты сплава на весь период весенней распутицы;

г) организовать столовые и котлопункты на всех сплавных участках, рейдах и запанях, обеспечить бесперебойное обслуживание рабочих общественным питанием и торговлей.

15. Обязать Наркомторг Коми АССР тов. Филиппова установить повседневный контроль за правильным снабжением и отоваривием рабочих.

16. Обязать Комипромсоюз тов. Барабанова совместно с лесозаготовительными и сплавными организациями организовать на запанях, рейдах и каразанках мастерские по ремонту обуви и одежды.

По партийно-массовой работе

17. Пленум ОК ВКП(б) обязывает Горком, райкомы ВКП(б) и политотдел „Устьвымлеса" укрепить первичные партийные организации на лесозаготовках, оказывать им повседневную помощь по налаживанию партийно-политической работы. Требовать от каждого коммуниста, каждого комсомольца осуществления авангардной роли на производстве, быть организатором соцсоревнования в бригаде, смене, обеспечивать выполнение и перевыполнение ежедневного графика работ.

18. Обязать Обком и райкомы ВЛКСМ улучшить массово-политическую работу среди молодых рабочих, повседневно руководить комсомольско-молодежными бригадами, работающими на лесозаготовках. Добиться, чтобы каждая молодежная бригада, молодой лесоруб и возчик имели фронтовые счета.

19. Пленум ОК ВКП(б) обязывает Обком профсоюза леса и сплава и райкомитеты профсоюза решительно улучшить культурно-массовую и воспитательную работу среди рабочих, вести неустанную борьбу за укрепление трудовой дисциплины, за поднятие производительности труда. Широко развернуть социалистическое соревнование между леспромхозами, лесопунктами, запанями, рейдами и бригадами рабочих за выполнение и перевыполнение производственных планов.

* * *

Пленум Обкома ВКП(б) считает выполнение плана лесозаготовок важнейшим государственным и оборонным делом и обязывает руководителей лесозаготовительных организаций, райкомы ВКП(б) провести все мероприятия, обеспечивающие безусловное выполнение и перевыполнение государственного плана лесозаготовок.

Выполнить план по каждому сортименту, каждым предприятием, организованно и без потерь провести сплав леса. Дать стране и фронту в 1945 году миллионы кубометров древесины!

В Исполкоме Устьвымского райсовета депутатов трудящихся и райкоме ВКП(б)

О проведении фронтового двухдекадника по завершению подготовки к весеннему севу в колхозах и МТС района

Идя навстречу пожеланиям передовых колхозников, колхозниц и специалистов сельского хозяйства и отмечая неудовлетворительный ход подготовки к весеннему севу в колхозах и МТС района, Исполком Устьвымского райсовета депутатов трудящихся и бюро РК ВКП(б) **постановили:**

1. Провести с 10 марта по 1 апреля с. г. фронтовой двухдекадник по завершению подготовки к весеннему севу в колхозах и МТС района.

2. Обязать райземотдел, директоров МТС, секретарей первичных партийных организаций, председателей сельсоветов и колхозов вперед фронтового двухдекадника:

а) полностью выполнить план засыпки семян по всем культурам и довести их до полной посевной кондиции путем обмена, очистки, усушки и проветривания;

б) каждому колхозу провести ручной отбор семян местного ячменя для посева семенных участков не менее 5 центнеров и полностью выполнить план верхушек клубней продовольственного картофеля;

в) выполнить план вывозки местных удобрений на поля каждым колхозом на 70 процентов, обеспечить полное выполнение плана заготовки торфа, золы, птичьего помёта, жердей, кольев, полностью закончить ремонт всех видов сельскохозяйственного инвентаря и упряжи;

г) полностью закончить строительство новых и ремонт старых парниковых рам в необходимом количестве.

3. Обязать зав райзо т. Малафиева, директоров МТС, секретарей первичных парторганизаций, председателей сельсоветов и колхозов:

а) подобрать и утвердить на общем собрании колхозников всех полеводческих бригадиров, звеньевых, яровизаторов, сеяльщиков и колхозных мерщиков для установления севооборота и других кадров полеводства;

б) обеспечить организацию бригад, звеньев и закрепление за ними сельхозинвентаря, рабоче-гужевой силы, земельных участков.

Национальная библиотека Коми

О состоянии партийно-политической работы в областной партийной организации

ПОСТАНОВЛЕНИЕ XVI ПЛЕНУМА КОМИ ОБЛАСТНОГО КОМИТЕТА ВКП(б)

XVI пленум Коми Обкома ВКП(б) отмечает, что областная парторганизация, реализуя решение ЦК ВКП(б) от 25 октября 1944 года по отчету „О работе Коми Обкома ВКП(б)", добилась некоторого улучшения в постановке партийно-политической работы.

Организована областная партийная школа с годичным сроком обучения, проведены двухмесячные курсы по переподготовке штатных пропагандистов райкомов партии, созданы 23 районные партийные школы и 83 сельские политшколы, с составом в 2.850 коммунистов и комсомольцев. В городе Сыктывкаре открыт вечерний университет марксизма-ленинизма с числом слушателей 107 человек. Увеличилось количество лекций и оказывается помощь самостоятельно изучающим историю и теорию большевистской партии. Возросло количество проводимых среди населения политических докладов, читок и бесед. Пересмотрен состав и расстановка агитаторов, более регулярно проводятся совещания руководителей агитколлективов и агитаторов. Улучшена информация интеллигенции о военно-политических и международных событиях, партийные организации шире стали привлекать ее к участию в общественно-политической работе. Газеты лучше освещают партийную жизнь, больше внимания уделяют ведущим отраслям экономики, чаще ставят вопросы освоения богатств Севера.

Вместе с тем XVI пленум Коми Обкома ВКП(б) отмечает, что перестройка партийно-политической работы в ряде райкомов партии и политотделов проводится медленно. Серьезные недостатки имеют место в руководстве районными партшколами, сельскими политшколами и кружками, все еще низка посещаемость и слаба подготовка слушателей к классным занятиям. В погоне за количеством кружков упускается главное—их работа. Многие кружки числятся только на бумаге и фактически давно распались (Сторожевск, Воркута, Железнодорожный и т. д).

Райкомы, политотделы и первичные парторганизации совершенно недостаточно проводят с самостоятельно изучающими марксистско-ленинскую теорию консультации, товарищеские собеседования и слабо проверяют их работу над собой. Значительная часть внештатных лекторов Обкома, райкомов и политотделов выступает с лекциями и докладами весьма редко и нет должного контроля за качеством их лекций.

Партийные кабинеты райкомов и политотделов до сего времени не стали еще организующими и методическими центрами пропаганды и агитации. Слабо ведется работа по повышению теоретического уровня и методической подготовки лекторов, пропагандистов, руководителей агитколлективов и агитаторов. Плохо обобщается и распространяется опыт работы лучших из них.

Пленум Обкома ВКП(б) считает, что массово-политическая работа среди населения отстает еще от растущих запросов трудящихся и в ряде мест поставлена на низком уровне. Не все слои населения охватываются политической информацией, особенно плохо она поставлена в отдаленных лесных участках и населенных пунктах. Многие руководящие работники не выступают с политическими докладами перед рабочими и колхозниками. Партийные организации на местах недостаточно используют в массовой политической работе радио. Коллективное радиослушание организовано еще далеко не во всех сельсоветах. Эфирные радиоустановки в большинстве своем бездействуют. Трансляция радиопередач по проводам в установленные часы проводится не во всех районах. Исключительно плохо поставлено кинообслуживание. Центральные, республиканские и районные газеты попрежнему доставляются с большим опозданием.

Райкомы ВКП(б) и политотделы не осуществляют повседневного руководства работой агитколлективов, значительная часть агитаторов не работает. Интеллигенция, особенно сельская, слабо привлекается к проведению культурно-массовой работы и научно-просветительной пропаганды среди населения. До сих пор не организована постоянная информация интеллигенции о достижениях науки, техники, культуры и искусства.

Республиканские, районные и политотдельские газеты недостаточно связаны с партийным и советским активом, интеллигенцией и широкими слоями трудящихся. Слабо ведут борьбу с настроениями самоуспокоенности и благодушия. Совершенно неудовлетворительно освещается жизнь отдаленных районов Коми АССР.

Пленум ОК ВКП(б) отмечает, что райкомы ВКП(б), райисполкомы все еще недооценивают значения работы политпросветучреждений, плохо руководят ими, вследствие чего они работают неудовлетворительно. Слабо еще поставлена научно-просветительная пропаганда.

Пленум Обкома ВКП(б) отмечает, что плохо поставлено изучение комсомольцами истории большевистской партии, героического прошлого нашей Родины, вопросов текущей политики и международного положения.

Мало внимания обращается на проведение культурно-массовой и военно-физкультурной работы среди молодежи и организации ее культурного досуга. Пионерская работа в школах находится на крайне низком уровне.

XVI пленум Коми Обкома ВКП(б) ПОСТАНОВЛЯЕТ:

1. Обязать Горком, райкомы ВКП(б) и политотделы значительно улучшить изучение партийными, советскими, хозяйственными и комсомольскими кадрами истории и теории большевистской партии, широко развернуть партийно-политическую работу среди населения.

2. Обязать бюро Обкома, райкомы ВКП(б) и политотделы полностью укомплектовать штаты райкома ВКП(б), политотдела опытными и теоретически подготовленными кадрами пропагандистов. Организовать систематическую работу по повышению идейно-теоретического уровня пропагандистов, повысить требовательность к качеству их работы.

3. Навести должный учебный порядок и дисциплину в работе сети партпросвещения (районные партийные школы, сельские политшколы, кружки), установить контроль за посещаемостью, запретить отрыв слушателей от занятий, создать все необходимые условия для нормальной работы школ и кружков.

4. Улучшить постановку учебной работы в партийной школе и вечернем университете, особенно проведение семинарских занятий, добиваясь от слушателей глубокого изучения марксистско-ленинской теории.

5. Предложить бюро Обкома, Горкому, райкомам ВКП(б) и политотделам усилить помощь самостоятельно изучающим историю и теорию большевистской партии. Систематически проводить лекции, консультации, товарищеские собеседования, диференцированно подходить к отдельным группам партийных, советских, комсомольских работников и интеллигенции. Проводить индивидуальные беседы с коммунистами, самостоятельно изучающими марксизм-ленинизм, собирать совещания по обмену опытом и обсуждать на партийных собраниях состояние политического самообразования членов и кандидатов партии.

6. Увеличить количество внештатных лекторов и докладчиков Обкома, Горкома, райкомов ВКП(б) и политотделов, привлекая к чтению лекций и докладов наиболее подготовленные кадры работников.

Больше читать лекции по истории партии, философии, истории нашей Родины и отдельным произведениям классиков марксизма-ленинизма. Организовать пропаганду экономических знаний среди руководящего партийного и хозяйственного актива.

7. Поднять работу партийных кабинетов, сделав их действительными центрами теоретической и методической помощи самостоятельно изучающим, пропагандистам, лекторам, руководителям агитколлективов и агитаторам.

8. Принять меры к улучшению работы агитколлективов. Систематически повышать идейно-теоретический уровень и методическую подготовку агитаторов, вооружать их знанием и умением поднять трудящихся на борьбу за успешное выполнение хозяйственно-политических задач. Добиться регулярной политической работы агитаторов среди населения.

9. Обеспечить своевременную информацию трудящихся о текущих военно-политических и международных событиях, организовать для этого регулярное проведение политических докладов на собраниях, упорядочить доставку газет подписчикам, систематически проводить громкие читки сообщений Совинформбюро, увеличить количество газетных витрин. Шире использовать радио, восстановить все бездействующие эфирные радиоустановки, приняв меры к лучшей организации радиовещания и трансляции радиопередач по проводам, установить репродукторы во всех сельсоветах и культурно-просветительных учреждениях.

10. Обратить особое внимание на пропаганду естественно-научных знаний, памятуя, что она в нынешних условиях приобретает особо важное значение в деле дальнейшего подъема культурного уровня широких слоев трудящихся, преодоления пережитков бескультурья, суеверий и предрассудков.

11. Отремонтировать и ввести в эксплоатацию все бездействующие киноустановки, обеспечив работу стационарных установок в среднем 18—20 дней, звуковых передвижек не менее 15 дней и немых —20 дней в месяц. Укомплектовать райкино подготовленными кадрами, систематически повышая их политический, культурный уровень и деловую квалификацию. Упорядочить дело снабжения киноустановок картинами, ускорив их оборачиваемость.

12. Улучшить работу среди интеллигенции. Проводить совещания с работниками умственного труда по профессиям, оказывать им всестороннюю помощь в глубоком изучении марксистско-ленинской теории, постоянно информировать их о достижениях науки и техники, шире привлекать интеллигенцию к проведению культурно-массовой работы и научно-просветительной пропаганды.

13. Обязать бюро Обкома, райкомы ВКП(б) и политотделы усилить руководство республиканскими, районными и политотдельскими газетами, добиваясь превращения их на деле в важнейшие центры политической работы в массах.

Чаще освещать в газетах вопросы внутрипартийной жизни парторганизаций, дружбы народов СССР, систематически публиковать материалы по освоению богатств Крайнего Севера, более решительно развернуть в печати критику недостатков в работе партийных, советских и комсомольских организаций.

В целях укрепления связи республиканских и районных газет с низовым активом и улучшения работы стенной печати, обязать бюро Обкома ВКП(б) провести в ближайшее время районные и республиканские слеты рабселькоров.

Создать при областной партийной школе группу подготовки газетных работников. Организовать при редакциях республиканских газет постоянную практику редакторов и секретарей районных и политотдельских газет.

Учитывая, что запущенность полиграфического хозяйства задерживает своевременный выход газет, обязать Совнарком Коми АССР принять решительные меры по наведению порядка в местной полиграфической промышленности, и в первую очередь в республиканской типографии.

14. Предложить Обкому ВКП(б) принять меры к развитию национальной по форме и социалистической по содержанию коми литературы, коренному улучшению работы Союза советских писателей республики и добиться увеличения выпуска Коми Госиздатом, как оригинальной, так и переводной художественной литературы.

15. Ликвидировать имеющуюся недооценку роли культурно-просветительных учреждений и принять меры к восстановлению и превращению их в действительные центры культурно-просветительной работы на селе.

В месячный срок укомплектовать все политпросветучреждения вполне подготовленными кадрами, систематически повышая их идейно-политический и культурный уровень.

Навести порядок в постановке работы библиотек, обратив особое внимание на сохранность книжных фондов.

Шире практиковать при клубах и избах-читальнях чтение докладов и лекций по естественно-научным и агрозоотехническим вопросам, развивать кружковую работу, привлекая к руководству кружками сельскую интеллигенцию.

Улучшить руководство делом развития национального искусства в республике, расширив репертуар театров материалами на коми языке.

16. Предложить Горкому, райкомам ВКП(б) и политотделам усилить руководство комсомолом, добиваясь всемерного улучшения политико-воспитательной работы среди молодежи и в пионерских организациях школ. Обратить особое внимание на лучшую постановку

(Окончание на 4 странице).

Национальная библиотека Республики Коми

О состоянии партийно-политической работы в областной партийной организации

ПОСТАНОВЛЕНИЕ XVI ПЛЕНУМА КОМИ ОБЛАСТНОГО КОМИТЕТА ВКП(б)

(Окончание. Начало на 3 стр.).

работы в общеобразовательных школах рабочей и сельской молодежи, ФЗО и ремесленных училищах. Оказывать райкомам ВЛКСМ практическую помощь в организационном укреплении первичных комсомольских организаций.

* * *

Пленум призывает все партийные организации и каждого коммуниста нацелить партийно-политическую работу среди населения на успешное выполнение стоящих перед Коми АССР хозяйственно-политических задач—строительства Печорского угольного бассейна и нефтяных шахт, значительного увеличения добычи угля, нефти и газа, перевыполнения плана лесозаготовок и сплава, преодолевая отставание в работе железнодорожного транспорта по перевозкам угля и лесоматериалов.

Организовать всенародный поход за высокий урожай сельскохозяйственных культур в 1945 году, выполнение плана развития животноводства и повышения его продуктивности.

Хорошо подготовиться к проведению весеннего сева. Самоотверженным трудом поможем героической Красной Армии ускорить окончательный разгром гитлеровской Германии.

На фронтах Отечественной войны

(Обзор военных действий за время с 7 по 13 марта 1945 года)

Юго-восточнее Данцига наши войска переправились через реку Ногат и, в результате наступательных боев, заняли город Тигенхоф и ряд других населенных пунктов.

Войска 2-го Белорусского фронта продолжали развивать успешное наступление. Подвижные соединения и пехота стремительно продвигаются вперед, уничтожая на своем пути живую силу и технику противника. Заняты город Штольп—важный узел железных и шоссейных дорог и мощный опорный пункт обороны немцев в Северной Померании, города Лауэнбург, Картузы (Картухауз), Тчев (Диршау), Вейхерово (Пойштадт) и другие важные опорные пункты обороны противника на подступах к Данцигу и Гдыне. Советские части вышли на побережье Данцигской бухты севернее города Гдыни и заняли город Путциг (Путциг). Отступая под ударами наших войск, противник несет огромные потери. На улицах населенных пунктов и на дорогах лежат тысячи вражеских трупов. 12-го марта советские части захватили у немцев 34 танка и самоходных орудия, 11 бронетранспортеров, 129 полевых орудий, 6 самолетов, 1800 повозок, 2600 лошадей, 15 железнодорожных эшелонов и много других трофеев.

Войска 1-го Белорусского фронта, продолжая наступление, штурмом овладели городами Голлнов, Штепенитц и Массов—важными опорными пунктами обороны немцев на подступах к Штеттину. Южнее города Шифельбайн наши части окружили и ликвидировали группировку противника. По предварительным данным, в этом районе взято в плен более 8-ми тысяч немецких солдат и офицеров, в том числе командир 10-го немецкого армейского корпуса генерал-лейтенант Краппе вместе со своим штабом. Захвачено большое количество вооружения и военного имущества. Только одно наше соединение захватило 28 танковых и самоходных орудий, 169 полевых орудий, 54 миномета, около 700 грузовых и легковых автомашин, 800 повозок и 2 тысячи лошадей. Советские части вышли на ближние подступы к городу Альтдамм—опорному пункту обороны противника, прикрывающему Штеттин с востока. Наши артиллеристы ведут огонь по укреплениям противника, построенным на окраинах Альтдамма.

После упорных боев войска 1-го Белорусского фронта штурмом овладели городом и крепостью Кистжинь (Кюстрин)—важным узлом путей сообщения и мощным опорным пунктом обороны немцев на реке Одер, прикрывающим подступы к Берлину. В Кистжине захвачено более 3 тысячи пленных.

В районе Кольберга наши войска вели бои по уничтожению гарнизона противника, блокированного в восточной части города. Только за один день в этом районе взято в плен свыше 1600 немецких солдат и офицеров.

В Венгрии, северо-восточнее и восточнее озера Балатон, наши войска отбивали атаки крупных сил танков и пехоты противника. Пленные немцы показывают, что перед началом наступления Гитлер отдал своим войскам приказ, в котором предлагает, не считаясь ни с какими потерями, к 10 марта пробиться к Дунаю. Установленный срок прошел, немцы уже потеряли сотни танков, но не добились успеха. О размерах немецких потерь в этом районе говорят следующие данные: только за 2 дня, 10-го и 11-го марта, советская артиллерия уничтожила 149 немецких танков. Кроме того, 84 вражеских танка подбиты и подорвались на наших минных полях.

За время с 6 по 12 марта наши войска на всех фронтах подбили и уничтожили 995 немецких танков. В воздушных боях и огнем зенитной артиллерии сбито 323 самолета противника.

Учительяслӧн да велӧдчысьяслӧн отсӧг

Колхозъяслы кӧдза кежлӧ лӧсьӧдчӧмын ыджыд отсӧг сетӧны Ыб начальнӧй школаса учительяс да велӧдчысьяс. Учительница А.И. Козырева ёрт, например, велӧдчысьяскӧд ӧтвылысь 3 лунӧн колхозлы бӧрйисны 1,3 центнер ид кӧйдыс (идлӧн местнӧй сорт).

Велӧдчысьяс активнӧй участие принимайтӧны и удобрениеяс заготовитӧмын. Найӧ вынӧн чукӧртӧма 13 центнер пӧим, а сідзжӧ муяс вылӧ петкӧдӧма уна дас додь куйӧд.

Учительница А. И. Козырева являйтчӧ избачӧн да агитаторӧн. Колхозникъяс пӧвсын сійӧ нуӧдӧ ыджыд удж. Велӧдчысьяс, Козырева ёрт веськӧдлӧм улын, тшӧкыда вӧчалӧны постановкаяс, концертъяс, лыддьӧны колхозникъяслы газет.

А. Кызьюрова,
сиктсӧветса секретарь.

О фактах выреза телят колхозниками колхоза „На подъёме“ Айкинского сельсовета

РЕШЕНИЕ

исполкома Устьвымского райсовета депутатов трудящихся

Исполком райсовета депутатов трудящихся отмечает, что в результате безответственного отношения к выполнению государственного плана развития животноводства со стороны руководителей колхоза „На подъёме“ Айкинского сельсовета и несмотря на неоднократные предупреждения со стороны исполкома райсовета и райземотдела о полном сохранении всего молодняка рождения 1944-45 годов, из четырех голов телят, родившихся в феврале 1945 года, допущен вырез колхозниками в количестве трех голов. Виновные в вырезе телят до сего времени не обсуждены на общем собрании колхозников и остаются безнаказанными, что ведет продолжению подобных фактов и к срыву выполнения государственного плана развития животноводства.

Исполком райсовета **решил:**

1. Предложить райпрокурору т. Ключникову немедленно расследовать факты выреза телят колхозниками колхоза „На подъеме“ Айкинского сельсовета и организаторов выреза привлечь к уголовной ответственности.

2. За безответственное отношение к выполнению государственного плана развития животноводства и за непринятие своевременных мер по обеспечению полного сохранения молодняка рождения 1944-45 годов, заместителю председателя колхоза „На подъёме“ т. Исакову и зав. МТФ т. Проньзу объявить выговор и предупредить их, что если они допустят подобные факты, будут сняты с работы и привлечены к ответственности.

3. Обязать правление колхоза „На подъёме“ и участкового зоотехника т. Липину до 20 марта с. г. взять на учет весь ожидаемый приплод молодняка у колхозников и охватить их контрактационными договорами.

4. Предложить правлению колхоза:

а) в декадный срок закончить подготовку помещений, побелку, ремонт, утепление для приема молодняка общественного стада и колхозников;

б) выделить для молодняка самые лучшие корма, практиковать изготовление сенной муки и сенного чая для пойки телят;

в) закончить подвозку кормов фермам к 25 марта с. г. и обеспечить надлежащее их хранение.

5. Обязать правление колхоза обеспечить полное выполнение плана развития животноводства к 1 июля 1945 года.

6. Указать участковому зоотехнику т. Липиной, что ею не приняты меры по обеспечению сохранения ожидаемого приплода, о недопущении выреза телят и предупредить ее, если она допустит подобные факты, будут приняты строгие меры взыскания.

Зам. председателя исполкома райсовета депутатов трудящихся П. КАЛИМОВ.

Секретарь исполкома райсовета депутатов трудящихся В. РАЗМАНОВА.

Март 12 лун. 1945 во.

РЕДАКЦИЯӦ ПИСЬМӦ

Менам благодарность

Оз сюрны кывъяс, медым висьтавны благодарность ассянь, Отечественнӧй войнаса инвалидсянь, большевистскӧй партиялы, Сӧветскӧй Правительстволы да Сталин ёртлы сійӧ заботаысь да отсӧгысь, кодӧс сетісны да сетӧны меным Емдін райсӧвет исполком бердса государственнӧй обеспечение кузя да собеслӧн отделъяс.

С. В. Варфоломеев.

Международный обзор

Приказ тов. Сталина возвестил о занятии героической Красной Армией мощной немецкой крепости Кистжинь (Кюстрин), прикрывающей по реке Одер подступы к Берлину. Через Кюстрин проходят 7 железных и 6 шоссейных дорог. Одновременно советские войска вышли на побережье Данцигской бухты севернее порта Гдыни. Германскому командованию не помогла переброска значительных сил с западного фронта на восточный. С каждым днём на гитлеровцев обрушиваются новые, все более мощные удары.

На Западном фронте наши союзники, воспользовавшись ослаблением немецкой обороны, также нанесли противнику ряд ударов. Заняв города Кельн, Бонн, союзные войска почти всюду вышли к Рейну и в 45 километрах южнее Кёльна форсировали реку. Они перебросили на восточный берег Рейна большое количество техники и создали предмостное укрепление для дальнейшей борьбы. Таким образом, рухнули надежды немцев на то, что они смогут длительное время отсиживаться за водным рубежом.

Союзная авиация продолжает ожесточеннейшую бомбардировку Берлина и всех важнейших центров Западной Германии.

***

В Румынии, после того, как под давлением народа ушел в отставку Радеску, создано новое правительство. В нем представлены все демократические силы страны. Правительство создано под руководством премьер-министра Петре Гроза, одного из виднейших политических деятелей страны. Правительство опубликовало программу своей деятельности. В ней предусматриваются осуществления аграрной реформы в интересах крестьянства, осуществление чистки государственного аппарата от фашистских элементов, укрепление дружбы с Советским Союзом. Правительство заявило о своей готовности покарать преступников войны и всех виновников вовлечения Румынии в гитлеровскую авантюру.

Премьер-министр Румынии Гроза и министр иностранных дел Татареску обратились к товарищу Сталину с просьбой дать согласия на установление румынской администрации на территории Трансильвании, оторванной в 1940 году гитлеровцами и переданной Венгрии. После изгнания немецких войск из Румынии в Трансильвании осталась немецко-фашистская агентура, которая, пользуясь поддержкой тогдашнего правительства Румынии, совершала диверсии и саботаж, направленные против Красной Армии. Это вынудило Советского командования навести здесь, в тылу наших войск, надлежащий порядок и установить свою администрацию.

Теперь Советское правительство, как об этом говорится в ответном письме товарища Сталина, постановило удовлетворить ходатайство нового румынского правительства, поскольку оно берет ответственность за порядок и спокойствие на территории Трансильвании.

Румынская и иностранная печать считает, что установление румынской администрации в этой провинции является серьёзным успехом нового кабинета и послужит к делу укрепления дружественных связей Румынии с Советским Союзом.

***

В Югославии на базе слияния национального комитета освобождения и югославского правительства, созданного за границей, образовано новое правительство, во главе маршалом Тито. Правительство ставит своей задаче сплочение всех сил страны для успешного завершения разгрома немецких оккупантов и для переустройства страны на новых демократических началах.

В. ГРИШАНИН.

Отв. редактор
М. В. ШАРЫГИН.

Ц00010 с. Айкино, типография Управления Издательств и Полиграфии при СНК Коми АССР

Национальная библиотека Республики Коми

Став страналясся пролетарийяс, ётувтчёй!

Водзӧ

ВКП(б) ЕМДЫСЬ РАЙКОМЛӦН ДА УДЖАЛЫСЬ ПӦЗ ДЕПУТАТЪЯС РАЙСӦВЕТЛӦН ОРГАН

№ 13 (1157) | 1945 во апрель 7 лун. Доныс 15 коп.

Öні, кор Отечественнӧй война мунӧ победоносной помлань, став величиеын сувтӧ сӧветскӧй народлӧн историческӧй роль. Öні ставӧн признайтöны, мый сӧветскӧй народ аслас самоотверженнӧй тышӧн спаситіс Европалысь цивилизация фашистскӧй погромщикъясысь. Таын сӧветскӧй народлӧн великӧй заслуга человечество история водзын.

И. СТАЛИН.

Вылöджык ордӥсьöмлысь знамя!

Талунъя номер газетын йöзöдсьö Айкина сиктсöветса сельхозартельясысь колхозникъяслӧн, колхозницаяслӧн, агрономъяслӧн да видзму овмöсса став работникъслӧн Емдік районса став колхозникъяс да колхозницаяс, агрономъяс да видзму овмöсса став работникъяс дінö обращение.

Героическӧй Краснӧй Армиялӧн баштательнӧй победаясӧн воодушевитчöмӧн да Краснодарскӧй крайса Краснӧй партизанъяс нима сельхозартельса колхозникъяслысь да колхозницаяслысь благороднӧй почин поддерживайтöмӧн, Айкина сиктсöветса сельхозартельясысь шленъяс единодушнӧя бесьтчисны социалистическӧй ордӥсьöмӧ ас выланыс конкретнӧй обязательствояс бесьтöмӧн. Найö призывайтöны районса став колхознӧй крестьянствоöс 1945 воын добитчыны ыджыд урожай, тыртны животноводство развивайтöм кузя государственнӧй план, кыпöдны сылысь продуктивность.

Найö аслаыс собраниеяс вылын произвольнö выразитісны жесть сы йылысь, мый бесьтöм обязательство пöртöм зависитö ассянь, сы вылö эмöсь став условиеяс, став позяплунъяс. Найö эз вунöдны сы йылысь, мый кöдза кежлö образцовöя лöсьöдчöм да сійöс образцовöя нуöдöм да ыджыд урожай получитöм, скöтлысь юрлыд содтöм лоас колхознӧй сиктсянь медбур отсögöн сӧветскӧй воинъяслы, кодъяс враглы паныд нуöдöны медбöръя решительнӧй бой.

Абу сомнение, мый миян районса колхознӧй крестьянство да видзму овмöсса став работникъяс шыöдчасны Айкинаса колхозникъяслӧн гöлöсö да бесьтчасны социалистическӧй ордӥсьöмö, миян районлысь видзму овмöс решительнöя кыпöдöм вылö да сэтшöм ногöн Летка районкöд ордӥсьöмын лоö завоюйтöма первенство. Та вылö долженöсь веськöдны колхознӧй крестьянствоöс первичнӧй партийнӧй организацияясса да сиктсöветъяясса руководительяс. Найö долженöсь лоны вожакъясöн колхознӧй крестьянстволӧн ордӥсьöмын.

Колхозникъяс да колхозницаяс! Вылöджык социалистическӧй ордӥсьöмлысь знамя! Ознаменуйтам 1945 во ыджыд урожайöн да скöтлысь поголовье содтöмöн, сылысь продуктивность кыпöдöмöн!

Действующӧй Армия. Кулмысь Сӧветскӧй Союзса Герой гвардияса полковник А. И. Покрышкин.

ТАСС-лӧн фотохроника.

Отечественнӧй война фронтъяс вылын

(Военнӧй действиеяслы обзор 1945 вося март 28-öд лунсянь апрель 3-öд лунöдз).

3-öд Белорусскӧй фронтса войска март 29-öд лунö завершитісны немецкӧй войскалысь Восточно-Прусскӧй группа бырöдöм, кодъясöс вöлі кытшалöма Кенигсбергысь рытыв-лунвылын. Март 13 лунсянь 29 лунöдз прöтивник воштіс 50 сюрс сайö салдатöс да офицерöс пленнӧйясöн да 80 сюрс вӥмъясöн. Миян войска захватитісны 123 самолёт, 605 танк да самоходнӧй орудие, 3. 500 сайö полевöй орудие, 1. 440 минномёт, 6. 447 пулемёт, 586 бронетранспортер, 247 радиостанция, 35 сюрс сайö автомашина, 474 трактор да тягач, 232 паровоз, 7. 678 железнодорожнӧй вагон, 313 склад боеприпасъясöн, вооружениеöн, продовольствиеöн да различнӧй военнӧй имуществоöн.

2-öд Белорусскӧй фронтса войска март 28 лунö штурмöн овладейтісны Гдыня карöн—Балтийскӧй море вылын важнӧй военно-морскӧй базаöн да ыджыд портöн. Гдыня вöсна бойясын захватитöма пленö 9 сюрсöдз немецкӧй салдатöс да офицерöс. Кык лун мысти, март 30 лунö, фронтса войска завершитісны немецъяслысь данцигскӧй группа разгромитöм да штурмöн овладейтісны Гданьск (Данциг) карöн да крепостьöн—Балтийскӧй море вылын немецъяслӧн зэв важнӧй портöн да первоклассӧй военно-морскӧй базаöн. Гданьск весьтын лэптöма польскӧй государствоысь национальнӧй флаг. Сӧветскӧй частьяс бесьтісны пленö 10 сюрс немецкӧй салдатöс да офицерöс да захватитісны 84 самолёт, 140 танк да самоходнӧй орудие, 358 полевöй орудие, 15 броненоезд, 45 подводнӧй лодка, 306 паровоз, 6 675 железнодорожнӧй вагон, различнӧй тоннажа 151 судно да 214 разнӧй складъяс. Прöтивник воштіс сӧмын вӥмъясöн 39 сюрс сайö салдатöс да офицерöс.

1-й Украинскӧй фронтса войска овладейтісны Ратибор да Бискау карьясöн — туяслӧн важнӧй узёлъясöн да Одер шуйга берег вылын немецъяс оборонаöн ен опорнӧй пунктъясöн. Ратибор—ыджыд промышленнӧй центр.

2-öд Украинскӧй фронтса войска, Дунай лунвыв берег кузя наступление водзö нуöдöмöн, займитісны Дьер, Комаром да Мадьяровар карьяс—немецъяс обороналысь важнӧй опорнӧй пунктъяс.

2-öд Украинскӧй фронтса войска, кодъяс расположитчöмаöсь Дунай юысь войвылын, вуджисны наступлениеö Братиславскӧй направлениеын. Сӧветскӧй частьяс вуджисны Грон да Нитра юяс, орöдісны прöтивниклысь оборона тайö юяслӧн рытыввыв берегъясын да, 50 километр водзö мунömöн, займитісны Комарно, Новы Замки карьяс да 450 сайö мукöд населённӧй пунктъяс. Успех развивайтöмöн, фронтса войска овладейтісны Нитра, Галанта, Трнава, Глоговец да Сенец карьясöн.

3-öд Украинскӧй фронтса войска стремительнӧй наступление результатын петісны австрийскӧй граница вылö, пырисны Австрия территория вылö да овладейтісны Винер Нойштадт промышленнӧй карöн.

Март 27 лунсянь апрель 2 лунöдз кад чöжöн миян войска став фронтъяс вылын подбитісны да бырöдісны 537 немецкӧй танк. Воздушнӧй бойясын да зенитнӧй артиллерия бöрын уськöдöма прöтивниклысь 272 самолёт.

Котыртам социалистическӧй ордӥсьöм 1945 вося ыджыд урожай получитöм да скöтлысь продуктивность кыпöдöм вöсна!

АЙКИНА СИКТСÖВЕТСА СЕЛЬХОЗАРТЕЛЬЯСЫСЬ КОЛХОЗНИКЪЯСЛӦН ДА КОЛХОЗНИЦАЯСЛӦН

Районса став колхозникъяс да колхозницаяс, агрономъяс да видзму овмöсса став работникъяс дінö обращение

Дона ёртъяс!

Ми, Айкина сиктсöветса сельхозартельясысь колхозникъяс да колхозницаяс, агрономъяс да видзму овмöсса став работникъяс, асланым общӧй собраниеяс вылын колян лунъясö обсудитім Краснодарскӧй крайса Брюховецкӧй районысь Краснӧй партизанъяс нима сельхозартельса колхозникъяслысь да колхозницаяслысь Сӧветскӧй Союзса став колхозникъяс да колхозницаяс, видзму овмöсса став работникъяс дінö обращение. Ми единодушнӧя шуим поддержитны Краснӧй партизанъяс нима сельхозартельса шленъяслысь патриотическӧй почин да бесьтчыны социалистическӧй ордӥсьöмö 1945 вося ыджыд урожай получитöм да скöтлысь продуктивность кыпöдöм вöсна.

Социалистическӧй ордӥсьöмö бесьтчöмöн, ми кöсьясям:

1. Быд колхозын лöсьöдны тырмымöн кöйдыс став культураяс кузя да апрель 15 лунöдз вайöдны посевнӧй кондицияöдз.

2. Апрель 20 лунöдз тыртны куйöд петкöдöм кузя тöвся план, а сідзжö торф заготовитöм да муяс вылö кыскалöм, пöим да пöтка куйöд чукöртöм кузя планъяс.

3. Сельскохозяйственнӧй инвентарь ремонтируйтöм помавны матыса дас лунöн, а уборочнӧй инвентарь да машинаяс ремонтируйтöм—май 20 лун кежлö. Выль парникъяс строитöм да важъясöс пöрадокö вайöдöм помавны апрель 15 лунöдз.

4. Матыса лунъясö эштöдны вося производственнö-финансовöй планъяс составляйтöм, полеводческӧй бригадаяс, звенояс котыртöм да налы му участокъяс, видзьяс, инвентарь, машинаяс да уджалан вын закрепитöм да пересмотритны выработкаяслысь нормаяс да расценкаяс.

5. Яровöй зерновöй культураяс кöдзöм нуöдны 8 уджалан лунöн да яровöй зерновöй культураяс кöдзан план сиктсöвет пасьта перевыполнитны 5 прöчент вылö. Картупель да овощияс пуктöм нуöдны 10 уджалан лунöн вылын агротехнической уровеныын. Яровизируйтöм кöйдысöн кöдзны 65 гектар, машинаöн — 180 гектар, пуктыны яровизируйтöм кöйдысöн картупель 105 гектар. Ыджыд урожай получитöм могысь нуöдны озимöвöйяс агсалöм 240 гектар площадь вылын, нуöдны подкормка куйöд ваöн да пöимöн 95 гектар. Пар гöрны да агсавны кыкысь 225 гектар, зябь гöрны 150 гектар да кодіны бöрöздаяс общӧй кузьтанас 100 километр. Зерновöй культураяслы да овощияслы прополка нуöдны кыкысь.

6. 1945 воын быд гектар вылысь добитчыны урожайность: яровой зерновöй яслысь 11 центнерöн, озимöй сюлысь 10 центнерöн, картупельлысь 130 центнерöн, капусталысь да галанкалысь 160 центнерöн, репалысь 135 да морковлысь 125 центнерöн.

7. Тавося июль 1 лун кежлö быд колхозын тыртны животноводство развивайтöм кузя государственнӧй план маточнӧй поголовье 40 прöчентысь не этшаджык вылö вайöдöмöн. Быд фуражнӧй мöс вылö удойность добитчыны 900 литрöн.

8. Скöтöс 1946 во вылö кöрымöн обеспечитöм могысь кöдзны приферменнӧй участокъяс 25 гектар, весавны видзьяс кустарникъясысь 100 гектар.

9. Государство водзын став поставкаясöн рассчитайтчыны ноябрь 1 лун кежлö.

Ёртъяс! Ми чуксалам тіянöс единодушнöя бесьтчыны социалистическӧй ордӥсьöмö. Образцовöя нуöдам пёльöд военнӧй тулыс, быдтам 1945 воын ыджыд урожай, тыртам животноводство развивайтöм кузя государственнӧй план да кыпöдам сылысь продуктивность. Тайöс ми вермам добитчыны. Та вылö ми располагайтам став условиеясöн да позянлунъясöн. Колö сӧмын ассяньным упорнӧй удж.

Мед олас великӧй полководец, вождь, учитель да друг Сталин ёрт!

Обращениеслысь текст обсудитöма колхозъяясса общӧй собраниеяс вылын, Айкина сиктсöвет исполкомлӧн заседание вылын да кырымалöма колхозъяясса да сиктсöветса председательясöн, бригадиръясöн, фермаясса заведующӧйясöн, сиктсöвет исполкомса шленъясöн, сиктсöветса депутатъясöн, колхозникъясöн да колхозницаясöн, сиктса активöн, ставыс 300 сайö кырымпас.

Национальная библиотека Республики Коми

Подготовитны вӧвъясӧс полевӧй уджъяс кежлӧ

Колхозъяс пырӧны сельскохозяйственнӧй волӧн медся кывкутана кадӧ — тувсов полевӧй уджъяс кадӧ. Тайӧ кад кежлӧ должен лоны вӧчӧма став коланасӧ, создайтӧма став условиеяс, медым тувсов полевӧй уджъяс нуӧдны ӧдйӧ да вылын агротехническӧй уровеньын да сэтшӧм ногӧн добитчыны 1945 воӧ вылын урожай став культураяс кузя.

Тувсов полевӧй уджъяс дженьыд срокӧн да вылын качествоӧн нуӧдӧмын основнӧй решающӧй родь, кыдзи тӧдса, ворсӧны не сӧмын тракторъяс, но и вӧвъяс. Сідзкӧ, колхозъяс-са руководительяс должеӧсь сетны колана внимание полевӧй уджъяс кежлӧ вӧвъясӧс подготовитӧм вылӧ.

Но колӧ шуны, мый районса уна колхозъясын вӧвъяслӧн поголовье неудовлетворительнӧй состояниеын. Отсе колхозъясын, например, 42 вӧв петкӧдӧма стройысь сӧмын сы вӧсна, мый колхозъяс-са председательяс аскадӧ эз принимайтны мераяс вӧвъясӧс чесоткаысь лечитӧм кузя. Найӧ вунӧдісны кольӧм вося курыд урокъяс, кор вӧвъясӧс тувсов полевӧй уджъяс кежлӧ эз подготовитны да кӧдзисны июль тӧлысьӧдз.

Вӧвъяс дінӧ варварскӧй отношение петкӧдлӧны и Емдінса „Память Логинова" колхозса руководительяс, кӧні председательяс Климушев ёрт. Вӧвъясӧс конюхъяс вердӧны да юкталӧны кор думыштасны. Вӧвъяс няйтӧсь, сиӧс кӧлуй ставыс орласьӧма, кисьӧма. Конюхъяслысь дежурство вӧвъяс бӧрся абу установитӧма. Татшӧм фактъясӧ позьӧ вайӧдны и мукӧд колхозъясысь.

Мый жӧ ӧні колӧ вӧчны сы могысь, медым полевӧй уджъяс заводитчиг кежлӧ подготовитны ӧн вӧвъяс? Медводз колӧ быд колхозын нуӧдны вӧвъяслы ветеринарно зоотехническӧй осмотр да терӧйӧдны найӧ кык группа вылӧ — работоспособнӧйяс да слабосильнӧйяс. Первой группаӧ колӧ отнеситны здоровӧй да ӧн вӧвъясӧс, мӧд группаӧ — истощитчӧм, висьысь да нижесредней упитанностя вӧвъясӧс.

Слабосильнӧй вӧвъясӧс должен лоны пыржӧ мездӧма став уджъясысь да сувтӧдӧма усиленнӧй вердӧм вылӧ, а висьысьясӧс — лечитӧм вылӧ. Тыра кӧбылаясӧс, кодъясӧс оз ло отнеситӧма слабосильнӧйяс группаӧ, колӧ мездыны сьӧкыд уджъясысь, а чанясьтӧдз 2 тӧлысь водз — быд уджысь да чанясьӧм бӧрын мездыны 15 лун кежлӧ.

Вӧвъясӧс, кодъяс висьӧны лудӧм висьӧмӧн (чесоткаӧн), должеӧсь лоны терӧйӧдӧма здоровӧйясысь да нуӧдӧма колана лечение специалистъяслӧн индӧдъяс серти. Помещениеяс, кӧні олісны лудӧмӧн висьысь вӧвъяс, а сідзкӧ налысь предметъяс должеӧсь лоны дезинфицируйтӧма.

Полевӧй уджъяс кежлӧ быд колхозын колӧ тырмымӧн лӧсьӧдны вӧвъяслы кӧрым запас. Запас колӧ лӧсьӧдны быд уджалысь вӧв вылӧ 16 килограмм бур качествоа турун сутки кежлӧ. Лӧсьӧдӧм кӧрым запас передайтны актӧн оформитӧмӧн полеводческӧй бригадир распоряженнеӧ. Колхозъясын, кӧні вӧвъяслы лоӧ терӧйӧдӧма кӧрым вылӧ яровӧй пдзас, колӧ вердны пдзассӧ пырӧмӧн да пӧжӧмӧн.

Колӧ пыржӧ помавны сійӧ вреднӧй практикаӧд, кор колхозъясын вӧвъясӧс ӧнӧдз абу закрепиталӧма определённӧй йӧз сайӧ да вӧвъясӧн вӧдитчӧны коді кыдзи кужӧ.

Вӧвъясӧс быть колӧ закрепитны торъя конюхъяс да торъя колхозникъяс сайӧ, медым найӧ нуӧны личнӧй кывкутӧм вӧвъяслӧн состояниеысь.

Колхозъяс, кодъяс ӧнісянь жӧ босьтчасны вӧвъясӧс тувсов полевӧй уджъяс кежлӧ подготовитӧмӧ да справитчасны тайӧ важнӧй мероприятиесӧ нуӧдӧмӧн, найӧ, кывкутӧг, кӧдза уджъяс нуӧдасны дженьыд срокӧн да вылын качествоӧн.

П. Савиновская,

Коми АССР Наркомземысь ветуправлениеса начальник.

Обязательство честьӧн пӧртісны олӧмӧ

Районса уна комсомолецъяс да несоюзнӧй томйӧз уджалӧны вӧрлэдзан уджъяс вылын. 1945 воя первой кварталын, например, вӧрын уджалісны квайт комсомольско-молодёжнӧй сквознӧй бригада. И колӧ шуны, мый комсомолецъяс да несоюзнӧй томйӧз страналы да фронтлы вӧр сетӧмын петкӧдлӧны стахановскӧй уджлысь образецъяс. Уна бригада, уна комсомолецъяс честьӧн пӧртісны олӧмӧ ассыныс обязательство.

Сідз, например, Анна Римскихлӧн 20 морта комсомольско-молодёжнӧй бригада, коді уджалӧ Башлыково вӧрпунктын, босьтлӧм обязательство 2.200 кубометр дырйи сезон чӧжӧн пӧрӧдіс 4.151 кубометр да пӧшти кык пӧв вевтыртіс кыскасьӧм кузя задание. Михаил Ячменевлӧн 9 морта бригада 1.000 кубометр пыдди пӧрӧдіс 2.032 кубометр да кыскис 2.227 кубометр.

„Северная поляна" колхозысь Агния Мингалева ёртлӧн 7 морта бригала босьтӧм обязательство 800 кубометр пыдди заготовитіс 2.357 кубометр да кыскис 1.085 кубометр. Куйбышев нима колхозысь Манефа Тунсовалӧн 8 морта бригада пӧрӧдчӧм кузя обязательство вевтыртіс кык пӧв — пӧрӧдіс 2.055 кубометр, кыскасьӧм кузя — 1,5 пӧв.

А. Калимова.

ПИСЬМО ИЗ ТИХВИНА ТРУДЯЩИМСЯ УСТЬВЫМСКОГО РАЙОНА

На имя секретаря Устьвымского райкома ВКП(б) т. Королькова поступило письмо от Тихвинского райкома ВКП(б) следующего содержания:

„Тихвинский райком ВКП(б) Ленинградской области просит передать благодарность рабочим, колхозникам, колхозницам и интеллигенции Устьвымского района Коми АССР, оказавшим братскую помощь трудящимся нашего района, пострадавшим от немецко-фашистских захватчиков, своими подарками (разными хозяйственными обиходами).

Город Тихвин и Тихвинский район сильно пострадали в результате фашистского варварства. Немецко-фашистские захватчики разрушили и сожгли лучшие здания города. Сожжено и разрушено много колхозов и животноводческих ферм. В настоящее время идёт восстановление разрушенного хозяйства. Трудящиеся Тихвина построили за годы войны гидроэлектростанцию, кондитерскую фабрику, восстановили лесозавод, лесохимзавод, кинотеатр. Колхозники района полностью восстановили свои посевные площади, животноводческие фермы. В 1944 году район досрочно рассчитался перед государством всеми видами обязательных поставок.

Лучшие сыны Тихвинского района героически сражаются на фронтах Отечественной войны. Трём сынам нашего района присвоены звания Героя Советского Союза.

Трудящиеся Тихвинского района, принимая подарок народа Коми АССР, дают слово, что они и дальше будут самоотверженно трудиться на своих постах и отдадут все свои силы для быстрейшего разгрома немецких захватчиков".

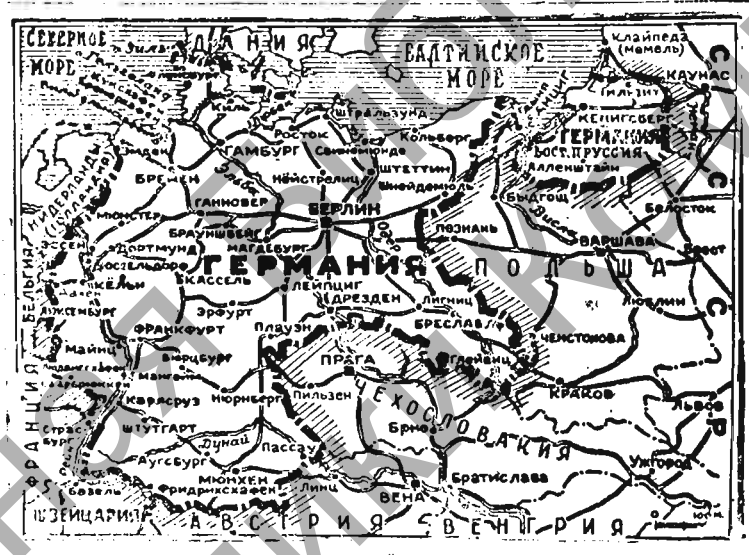

ГЕРМАНИЯЛӦН КАРТА

Международнӧй обзор

Объединённӧй нациялӧн армияяс гӧгӧр штурмуйтӧны фашистскӧй разбойникъяслысь логово. Союзнӧй нимъяслӧн победоносной водзӧ муӧм босьтӧ пыр ӧнлыка стремительнӧй характер. Нӧшти ставнас несалӧма Восточнӧй Пруссия. Краснӧй Армия кисьысь польскӧй народ получитіс Балтика вылын ассыс мелбур портъяс — Гданьск (Данциг) да Гдыня.

2-ӧд Украинскӧй фронтса войска петісны Ерятислава дорса подступъяс вылӧ, 3-ӧд Украинскӧй фронтса армияяс пыриены Австрия территория вылӧ да матысмӧны силӧн столица — центральнӧй Европаса зэв ыджыд кар — Вена дорӧ.

Рытыввылын, советско-германскӧй фронт вылӧ вель уна дивизия переброситӧм бӧрын, немецъяс эз вермыны кутны союзникъяслӧн вевтыртана вынъяслысь натиск. Британскӧй да американскӧй армияяс, а сідзкӧ 1-й французскӧй армия нуджисны Рейн да сопротивление встретиттӧг наськӧдісны наступление Германияса основнӧй районъяс вылӧ Рурскӧй индустриальнӧй район кытшалӧма да колис наступайтысь войска бӧрвылӧ Союзнӧй армияяс Рейн вуджӧм бӧрын мунісны Германия пытшланнӧ 150 километрӧдз.

Гитлеровскӧй армия отступайтӧ сэтшӧм тэрмасьӧмӧн, мый вынужден кольны повредиттӧг посъяс, кӧрттуйяс да шоссейнӧй туйяс, а сідз жӧ ассыс боевӧй техника. Союзникъяс захватывайтӧны уналыда пленнӧйясӧс — 20 да унджык сяснӧн сутка. ТАСС-лӧн военнӧй корреспондент юӧртӧ Европа рытыввылын фронтовӧй районсянь сы ылысь, мый немецкӧй западнӧй фронт кисьис да противниклӧн организованнӧй сопротивление дугдіс. Заводитчис сідз жӧ Голландияысь немецъяслӧн стремительнӧй вештӧм.

Артмӧм обстановка кокньӧдӧ союзнӧй войскаысь водзӧ муӧм. 1-й американскӧй армия март 29-ӧд лунся сутки чӧжӧн водзӧ муніс 88 километр.

***

Иностраннӧй обозревательяс пасйӧны, мый став фронтъяс вылын катастрофаӧд да немецкӧй территория ӧдйӧ чинӧмкӧд йитӧ дын Германияса руководящӧй кругъясын ыджыдалӧ паника. Шведскӧй газета „Свенска дагбладет" юӧртӧ, мый Германияса генеральскӧй верхушка пӧвсын мунӧ ёсь тыш. Виднӧй офицеръяслӧн юкӧн требуйтӧ пыржӧ капитулируйтны. Уна высшӧй чиновникъяс пышйӧны швейцарскӧй граница вылӧ. Пуӧдсьӧны массӧвӧй лыйлӧмъяс.

Страна пытшкын положение омӧльтчӧ лунысь-лун. Отменитӧма продовольственнӧй карточкаяс кузя продуктяяс сеталӧм. Быдӧн должен тӧждысьны ас вӧснаыс ачыс. Транспорт ставнас дезорганизуйтӧма. Нӧшта действуйтысь неуна пассажирскӧй поездъяс тырӧмаӧсь беженецъясӧн да эвакуированнӧйясӧн.

Турецкӧй печать индӧ, мый „Германия переживайтӧ мед сӧръя лунъяс". Тайӧс оз вермы отрицайтны и гитлеровскӧй пропаганда. Тайӧ лунъясӧ обозреватель Отто Крик заявитіс, мый немецъяс „воисны медбӧръя да решающӧй развязкаӧ".

Краснӧй Армия да союзникъяслӧн армияяс принимайтӧны став мераяс сы могысь, медым тайӧ развязкаыс воис ӧдйӧджык да вайис гитлеровскӧй Германияын полнӧй разгром.

В. Гришанин.

Планысь вывті 1.000 кубометр пес

ВКП(б) Коми обком XVI Пленумлӧн решениеясӧн тӧдмасьӧм бӧрын Межӧг вӧрпунктса вӧрлэдзысьяслӧн коллектив (начальникыс Обросова ёрт) босьтіс обязательство — сетны кӧрттуйлы планысь вывті 1.000 кубометр пес.

Кывъяс оз торъявны делӧысь. Апрель 1 лун кежлӧ первой кварталса вӧрлэдзан план пӧрӧдчӧм кузя тыртӧма 112 да кыскасьӧм кузя — 133,2 прӧцент вылӧ. Вӧрлэдзысьяс лыдысь унаӧн ёна содтӧдӧн тыртісны ассыныс задание. М. Н. Минина выполнитіс 353 норма, Е. А. Каргу — 210 норма, Н. А. Ларукова — 247 норма да мукӧдъяс.

М. Ярапов.

Босьтны пример налысь

Гам маслозаводса коллектив, социалистическӧй ӧрдйысьӧмын участвуйтӧмӧн, йӧв заготовитӧм кузя I кварталса план тыртіс 100,6 да вый выработайтӧм кузя план — 100,7 прӧцент вылӧ.

Государствоын йӧв сдайтӧм кузя первой кварталса план содтӧдӧн тыртісны „Новый путь", „Выль олӧм", „Водзӧ", „Труд", „Молот", „Красный маяк", „Серп и молот", „Выль ногӧн" да мукӧд колхозъяс. **Быков.**

Отв. редактор
М. В. ШАРЫГИН.

Сведению клиентов госбанка!

Устьвымское отделение госбанка доводит до сведения клиентов — всех учреждений и организаций, о том, что на основании постановления Экономсовета при СНК СССР от 30 сентября 1940 года они должны представлять в банк справку о просроченной задолженности по зарплате на 1, 10 и 20 числа каждого месяца по форме:

Наименование учреждения или организации с указанием в какой наркомат или ведомство оно входит. Просроченная задолженность на „_____" _____ 194 г. по начисленной зарплате составляет всего ___ руб. ___ коп. Из этой суммы подлежит к выдаче работникам на руки ___ руб. ___ коп. Причина образования просроченной задолженности. Подпись руководителя учреждения или организации.

Отделение госбанка предупреждает, что при не представлении указанных справок будут приняты финансовые санкции.

УСТЬВЫМСКОЕ ОТД. ГОСБАНКА.

* * *

Устьвымский райфинотдел предлагает всем учреждениям, предприятиям района произвести регистрацию штатов и смет адмохозрасходов на 1945 год.

При регистрации необходимо представить следующие документы:

а) штатное расписание, утвержденной вышестоящей организацией в двух экземплярах;

б) смету адмохозрасходов, утвержденной вышестоящей организацией в двух экземплярах;

в) справка о фактическом наличии штата и выплачиваемых окладах;

г) справка о произведенных адмохозрасходах и выплате зарплаты на день регистрации;

д) регистрационную карточку в трех экземплярах.

Срок регистрации штатов — 15 апреля 1945 года. В случае не регистрации к установленному сроку, отделение госбанка прекращает финансирование.

РАЙФО.

Ц 00011 с. Айкино, типография Управления Издательств и Полиграфии при СНК Коми АССР

Национальная библиотека Республики Коми

Став странаясса пролетарийяс, бӧтувтчӧй!

Водзӧ

ВКП(б) ЕМДІНСА РАЙКОМЛӦН ДА УДЖАЛЫСЬ ЙӦЗ ДЕПУТАТЪЯС РАЙСӦВЕТЛӦН ОРГАН

№ 14 (1158) | 1945 во апрель 12 лун. | Доныс 15 коп.

КОМИ АССР,

ВКП(б) Емдін райкомса секретарь КОРОЛЬКОВ ёртлы

ВКП(б) Тихвинскӧй райком корӧ передайтны благодарность Емдін районса рабочӧйяслы, служащӧйяслы да колхозникъяслы, кодъяс сетісны братскӧй отсӧг немецко-фашистскӧй оккупациясьс пострадайтӧм Тихвинскӧй районса уджалысь йӧзлы асланыс пӧдаркиясӧн (оконнӧй переплётъяс, кроватьяс, кадкаяс, табуреткаяс).

Тихвин кар да Тихвинскӧй район ворсісны историческӧй роль великӧй Отечественнӧй война мунӧмын.

Таві, Тихвин дорын, вӧлі орӧдӧма кар герой—Ленинград гӧгӧрса блокадалысь кытш. Тасянь заводитчис Красной Армияса доблестнӧй войскаӧн фашистскӧй хватчикъясӧс вӧтлӧм.

Тихвин кар да Тихвинскӧй район ёна пострадайтісны фашистскӧй варварствоысь. Немецкӧй фашистъяс сотісны да разрушитісны карса медбур зданиеяс (райсӧвет исполком лысь здание, почта, райпарткабинет, библиотека, Гостиннӧй двор да мукӧдъяс). Районысь сотӧма да разрушитӧма уна колхозъяс да животноводческӧй фермаяс.

Ӧні нуӧдсьӧ став разрушениеяс восстанавливайтӧм, кодъясӧс причинитісны немецко-фашистскӧй захватчикъяс. Тихвинса уджалысь йӧз война воясӧ стрӧитісны гидроэлектростанция, кондитерскӧй фабрика, восстановитісны лесозавод, лесохимзавод, кинотеатр. Продолжайтчӧ Гостиннӧй дворлысь, Леноблторглысь да мукӧд зданиеяс ремонтируйтӧм.

Тихвинскӧй районса колхозникъяс ставнас восстановитісны ассыныс кӧдза площадь, животноводческӧй фермаяс да продолжайтӧны ассыныс овмӧс восстановитӧм.

1944 воӧ Тихвинскӧй район срокысь водз рассчитайтчис государство водзын овощияс, картупель да мукӧд сельскохозяйственнӧй продуктаяс кузя (сдайтӧма 8.000 тоннаысь унджык).

1944 вося бур уджысь Тихвинскӧй МТС получитіс СССР-са Наркомземлысь переходящӧй Краснӧй Знамя. Тихвинскӧй район областьын лоис ведущӧй районӧн Ленинградӧс сельскохозяйственнӧй продуктаясӧн, а оборонной стройкаясӧс — лесоматериалъясӧн снабжайтӧмын.

Тихвинскӧй районса медбур пиян, сылӧн воспитанникъяс сражайтчӧны ӧні Отечественнӧй война фронтъяс вылын. Завьялов, Сиников да Григорьев ёртъяслы присвоитӧма Советскӧй Союзса Геройлысь звание.

Тихвинскӧй район подготовитіс да продолжайтӧ велӧдны всевобучса сюрсъясӧн боецъясӧс, будущӧй снайперъясӧс, пулемётчикъясӧс, бронебойщикъясӧс.

Тихвинскӧй минёръяслӧн киясӧн Ленинградскӧй областьса районъясын обезвредитӧма дас сюрсъясӧн минаяс. Уна сё медицинскӧй сестраясӧс мӧдӧдӧма немецкӧй захватчикъясысь мездӧм районъяслы отсӧг вылӧ.

Тихвинскӧй районса уджалысь йӧз, Коми АССР-са уджалысь йӧзлысь пӧдарок принимайтӧмӧн, сетӧны ассыныс кыв, мый найӧ и водзӧ мӧдасны трудитчыны тадзи жӧ да сетасны ассыныс став вынъяс врагӧс ӧдйӧджык разгромитӧм да общӧй победа торжествуйтӧм вылӧ.

ВКП(б) Тихвинскӧй РК-са секретарь И. ЩУРОВ

Советскӧй Союзса Маршал К. К. Рокоссовский.

Межӧгса сельпо ордйысьӧмын победитель

Торговляса работникъяслӧн социалистическӧй ордйысьӧмын участвуйтӧмӧн, районса сельпояс лыдысь первой места займитіс Межӧгса сельпо, кӧні председательыс В. Ф. Межогских ёрт.

Межӧгса сельпо розничнӧй товарооборот кузя I квартала план тыртіс 117 прӧчент вылӧ, общественнӧй питание кузя—167,8 прӧчент вылӧ.

Майводзвывса ордйысьӧмӧ босьтчӧмӧн, Межӧг сельпоса коллектив апрель тӧлысся план кӧсйысис тыртны 120 прӧчент вылӧ.

Г. Козлова.

СЕЗОННӦЙ ВӦРЛӘДЗАН ПЛАН ТЫРТӦМА СОДТӦДӦН

Республикаса вӧрлэдзысьяс сетісны планысь вывті 110 сюрс кубометр вӧр

Медым сетны ыджыдджык отсӧг Краснӧй Армиялы гитлеровскӧй захватчикъясӧс ӧдйӧджык разгромитӧмын, Коми АССР-са леснӧй промышленностьлӧн предприятиеясысь коллективъяс честьӧн пӧртісны олӧмӧ Правительстволысь задание вӧрлэдзӧм кузя.

„Комилес" трест тыртіс вӧрлэдзӧм кузя арся-тӧвся сезонлысь план пӧрӧдчӧм кузя 110,9 прӧчент да кыскасьӧм кузя—102,9 прӧчент вылӧ, „Печорлес" трест—104,6 прӧчент вылӧ пӧрӧдчӧм да 100 прӧчент вылӧ кыскасьӧм кузя.

„Устьвымлес" трест пӧрӧдчӧм и кыскасьӧм кузя сезоннӧй план тыртіс 108,1 прӧчент вылӧ.

Успешнӧя справитчисны сезоннӧй заданиеӧн Абъячойса да Ношульса лестранхозъяс да Удораса леспромхоз.

Ставсӧ республикаӧн сезоннӧй задание тыртӧма пӧрӧдчӧм кузя 109 прӧчент вылӧ да кыскасьӧм кузя 104,8 прӧчент вылӧ.

ВКП(б) Коми обкомлӧн XVI-ӧд Пленумлысь решениеяс олӧмӧ пӧртӧмӧн, республикаса лесозаготовительнӧй предприятиеяс кыскисны планысь вывті 110 сюрс кубометр вӧр.

В ФОНД ПОМОЩИ СЕМЬЯМ ФРОНТОВИКОВ

В соответствии решением исполкома Устьвымского райсовета депутатов трудящихся „О проведении единого советского дня" коллектив рабочих и служащих и домохозяйки железнодорожной станции Микунь в выходной день 25 марта провели воскресник.

Участники воскресника, 320 человек, очистили от снега 13.900 квадратных метров станционных путей, 1.200 квадратных метров конусов и искусственных сооружений, свыше четырёхсот погонных метров нагорных канав и окирковали лёд на площади 380 квадратных метров.

За день участники воскресника заработали свыше 2.800 рублей. Заработанные средства перечислено в фонд оказания помощи семьям фронтовиков.

В. Нелюбин.

О письме Тихвинского райкома ВКП(б) трудящимся Устьвымского района

ПОСТАНОВЛЕНИЕ
БЮРО УСТЬВЫМСКОГО РАЙКОМА ВКП(б)

Бюро Устьвымского райкома ВКП(б) **постановляет:**

1. Обязать секретарей первичных партийных организаций, руководителей предприятий, колхозов и учреждений обсудить письмо Тихвинского райкома ВКП(б) на собраниях колхозников, рабочих и служащих, мобилизовав их на дальнейшее оказание помощи населению освобожденных от немецких захватчиков районов и семьям фронтовиков.

2. Бюро райкома ВКП(б) уверен, что трудящиеся нашего района, и в первую очередь колхозники, ответят на письмо Тихвинского райкома ВКП(б) с успешным завершением подготовительных работ к весенне-полевым работам и проведением сева яровых зерновых в самые сжатые сроки.

Секретарь Устьвымского райкома ВКП(б) Н. КОРОЛЬКОВ.
10 апреля 1945 года.

На фронтах Отечественной войны

(Обзор военных действий за время с 4 по 10 апреля 1945 года)

Войска 3-го Белорусского фронта после двухдневных упорных боёв, 9 апреля, штурмом овладели крепостью и главным городом Восточной Пруссии — Кенигсбергом. Кенигсбергская группа немецких войск разгромлена. Остатки гарнизона во главе с комендантом крепости генералом от инфантерии Ляш и его штабом прекратили сопротивление и сложили оружие. Взято в плен 92 тысячи немецких солдат и офицеров. В числе пленных 4 генерала. Захвачено более 2.000 полевых орудий, 89 танков и самоходных орудий, 774 паровоза, 8.544 вагона, 146 катеров и барж, 441 склад с военным имуществом и другие трофеи. Противник потерял убитыми до 42 тысяч своих солдат и офицеров. В боях за Кенигсберг советские воины вписали еще одну славную страницу в историю героической борьбы Красной Армии против немецко-фашистских захватчиков.

Войска 2-го Белорусского фронта завершили ликвидацию остатков группы немецких войск, прижатых к заливу Путцигер Вик, севернее города Гдыня. На поле боя остались тысячи вражеских трупов. Советские части захватили 3.340 пленных и 239 орудий.

Войска 4-го Украинского фронта, совместно с чехословацкими войсками, с боями продвигались вперед в трудных условиях горно-лесистой местности. Освобождено от немцев много населенных пунктов, в том числе чехословацкий город Ружомберок—важный узёл дорог и опорный пункт обороны противника.

Войска 2-го Украинского фронта 4 апреля штурмом овладели важным промышленным центром и главным городом Словакии—Братислава—крупным узлом путей сообщения и мощным опорным пунктом обороны немцев на Дунае. В боях за Братиславу наши части взяли в плен 2.500 вражеских солдат и офицеров. Захвачены богатые трофеи, в том числе 150 полевых орудий, 82 паровоза, 1.681 вагон, 71 склад с боеприпасами, вооружением и продовольствием. Развивая успех, советские войска преодолели горы Малые карпаты, овладели железнодорожным узлом и городом Малацки и вышли на реку Морава на фронте в 60 километров. Форсировав реку Морава и Дунай северо-западнее и западнее Братиславы, войска фронта наступают по северному берегу Дуная. Занят город Гензерндорф и ряд других населённых пунктов.

Войска 3-го Украинского фронта, продолжая наступление на Венском направлении, заняли австрийский город Бадец, перерезали автостраду Вена—Линц и вышли к Дунаю северо-западнее Вены. Советские войска ворвались в Вену и ведут успешные уличные бои. От противника очищены все городские районы, расположенные на западном берегу Дунайского канала. Западнее и юго-западнее озера Балатон войска фронта, совместно с войсками болгарской армии, очистили от противника юго-западную часть Венгрии и вступили на территорию Югославии.

В результате наступления, с 16 марта по 4 апреля, войска 2-го и 3-го Украинских фронтов освободили от немецких захватчиков всю территорию Венгрии.

Продолжая наступление, наши войска заняли на территории Югославии город и железнодорожный узёл Чаковец.

Отступая под ударами советских частей, противник несет огромные потери. Так, за 7 дней, войска 3-го Украинского фронта взяли в плен более 36.800 вражеских солдат и офицеров и захватили 240 самолётов, 414 танков и самоходных орудий.

За время с 3 по 9 апреля наши войска на всех фронтах подбили и уничтожили 280 немецких танков. В воздушных боях и огнём зенитной артиллерии сбито 205 самолётов противника.

Национальная библиотека Республики Коми

Колхозникъяс да колхозницаяс! Ставöн босьтчамöй 1945 вося ыджыд урожай получитöм вöсна ордйысьöмö!

* * *

1945 воын ыджыд урожай лоö получитöма

Апрель 6 лунö „Красный маяк“ сельхозартельса шленъяслöн состоитчис общöй собрание, кöні обсудитісны Краснодарскöй крайысь Краснöй партизанъяс нима сельхозартельса шленъяслысь Сöветскöй Союзса став колхозникъяс, колхозницаяс да видзму овмöсса став работникъяс дінö письмö да тувсов гöра-кöдза кежлö лöсьöдчöм мунöм йылысь вопрос. Тайö жö собрание вылын сельхозартельса шленъяс обсудитісны да утвердитісны сельхозартельлысь 1945 во вылö производственнöй план да приходо-расходнöй смета.

Миян колхоз,—висьталö колхозса председатель Туркин ёрт,—1944 воö зерновöйяслысь валовöй сбор получитіс 250 тонна сайö унджык 1943 воын серти. Тайöс лои шедöдöма миян артельса шленъяслöн упорнöй да самоотверженнöй уджöн. Колхозникъяс трудодень вылö получитісны 1,2 килограммöн нянь да мукöд сельскохозяйственнöй продуктаяс. 1945 воö ми долженöсь добитчыны нöшта бурджык показательяс—получитны зерновöйяслысь шöркодь урожай 100 пудйöн гектар вылысь. Та вылö миян эмöсь став позянлунъяс. Куйöд петкöдöма 1.795 тонна, чукöртöма пöим 53 центнер, ремонтируйтöма 17 плуг, 15 агас, 8 телега. Удобрениеяс заготовитöм да муяс вылö кыскалöм да сельхозинвентарь ремонтируйтöм продолжайтчö. Кöйдысъяс, картупельысь кындзи, лöсьöдöма тырмымöн да вайöдöма посевнöй кондицияöдз. Ме призывайта,—шуö Туркин ёрт,—босьтчыны социалистическöй ордйысьöмö 1945 вося ыджыд урожай получитöм да скöтлысь продуктивность кыпöдöм вöсна.

Общöй собрание единодушнöя поддержитіс Кубаньса хлеборобъяслысь патриотическöй почин да шуис включитчыны социалистическöй ордйысьöмö конкретнöй обязательствояс босьтöмöн. „Красный маяк“ сельхозартельса шленъяс чукöстісны ордйысьны „Путь Сталина“ да „Сöветъяслöн VII-öд съезд“ колхозъясöс да кырымалісны районса став колхозникъяс да колхозницаяс, видзму овмöсса став работникъяс дінö обращение.

Социалистическöй ордйысьöм шуöма котыртны и бригадаяс костын. Коймöд полеводческöй бригада, кöні бригадирыс А. М. Балина ёрт, корис ордйысьны мöдöд бригадаöс, кöні бригадирыс К. Е. Исакова.

Животноводческöй бригада, МТФ-са заведующöйыс Е. С. Одинцова, босьтіс обязательство быд фуражнöй мöс вылö добитчыны удойность 900 литрöн. Бöръя лунъясö животноводческöй фермаса работникъяс котыртісны мöсъясöс суткын куимысь лысьтöм. Тайö результатын МТФ пасьта мöсъяслöн удойнось содіс 15 литр вылö.

З. Чукичева,

колхозса парторганизацияысь секретарь.

„Новый путь“ сельхозартельса шленъяслöн обязательство

Ыджыд подъёмöн обсуждайтісны Межögысь „Новый путь“ сельхозартельса колхозникъяс да колхозницаяс Краснöй партизанъяс нима сельхозартельса шленъяслысь письмö, кöні найö чуксалöны Сöветскöй Союзса став колхозникъясöс да видзму овмöсса став работникъясöс котыртны 1945 вося ыджыд урожай получитöм вöсна социалистическöй ордйысьöм.

Артельса шленъяс пасйисны, мый локтан тувсов гöра-кöдза кежлö колхоз лöсьöдчис эз омöля. Тырмымöн лöсьöдöма кöйдыс да вайöдöма посевнöй кондицияöдз. Колхозса кузнеч С. В. Марков сельхозинвентарь ремонтируйтіс вылын качествоöн. Öні сійö завершайтö уборочнöй машинаяс ремонтируйтöм. Помалöма полеводческöй бригадаяс да звенояс котыртöм. Бригадаяслы закрепитöма му участокъяс, инвентарь.

Ыджыд урожай получитöм вöсна социалистическöй ордйысьöмö босьтчöмöн „Новый путь“ колхозса шленъяс кöсйысисны 1945 воын добитчыны зерновöйяслысь общöй валовöй сбор 252 тонна (1944 воö вöлі получитöма 105 тонна). Денежнöй доход шуöма получитны 500 сюрс шайт.

Колхозникъяс шуисны сетны Зöвсьöртса колхозъяслы взаимнöй отсöг—85 центнер кöйдыс сійö условиеясын, найö кö бура лöсьöдчасны гöра-кöдза кежлö.

Межögса колхозникъяс да колхозницаяс корисны ордйысьны Гамса колхозъясысь колхозникъясöс да колхозницаясöс.

А. Чукичева.

„Первой май“ колхоз сетö отсöг Ыбса колхозъяслы

Кольöм воын Аквадса „Первой май“ сельхозартельлöн эз вöв тырмымöн яровöй культураяс кузя кöйдыс. Колхозникъяс шыöдчисны районса мукöд колхозъяс дінö корömöн—сетны взаимнöй отсöг кöйдысöн. Найö получитісны тайö отсöгсö да срокын тыртісны яровöй культураяс кöдзöм кузя государственнöй план.

Колхозникъяс 1944 воö получитісны эз ичöт урожай. Государство водзын нянь поставкаöн рассчитайтчöм, кöйдыс да страховöй фондъяс засыпайтöм, водзöсъяс мынтöм да трудоденьяс вылö юклöм бöрын нянь колисны запасö. Имеитчана запасысь сельхозартельса шленъяс единодушнöя шуисны сетны таво взаимнöй отсöг кöйдыс вылö Ыбса Ворошилов нима да „Коммунар“ колхозъяслы.

„Первой май“ сельхозартельса шленъяс правильнö шуисны: „Колян воö кöйдысöн миянöс выручитісны, а таво ми асьным отсалам мукöдъяслы“.

А. И. Лютоев.

Миян колхоз кöдза водзвылын

Тувсов полевöй уджъяс заводитчытöдз колины лыда лунъяс. Тайö кольöм кадсö ми шуим используйтны кöдза кежлö лöсьöдчана уджъяс завершитöм вылö. Тöдса, мый кымын бурджыка лоö лöсьöдчöма полевöй уджъяс кежлö, сымын успешнöя лоö нуöдöма кöдза да пуктöма ыджыд урожай получитöм вылö подув.

Кöйдысъяс миян колхозын засыпайтöма тырмымöн да кыкысь провöритöма налысь чужанлун. Öні нуöдам кöйдыс мöдысь весалöм.

Сельхозинвентарь ремонтируйтöм лоö помалöма матыса лунъясö. Коли ремонтируйтны 6 телега.

Колхозын котыртöма куим полеводческöй бригада. Быд бригадалы составитöма производственнöй да рабочöй планъяс. Закрепитöма налы му да видз участокъяс, уджалан инвентарь, уджалан ловъя вын. Бригадаяс тöдöны кытчö да кутшöм участокъясö лоö кöдзöма яровöй культураяс.

Полевöй уджъяс вылын уджалысь вöвъяслы лöсьöдім бур качествоа турун 7 тонна, кодöс кыскалöма МТФ-лöн усадьба вылö.

Кöдза кежлö лöсьöдчöмын эмöсь на и гырысь тырмытöмторъяс. Босьтны удобрениеяс заготовитöм да кыскалöм. Куйöд петкöдöма 1250 тонна план дырйи 745 тонна, торф заготовитöма да кыскалöма 68 тонна, пöим чукöртöма 24 центнер. Таын мыжаыс колхозса вöвлöм председатель Вишератин ёрт, коді местнöй удобрениеяс заготовитöм вылö эз сет колана внимание, ыстысис „эш там на“ вылö. Медым исправитны куйöд петкöдöм кузя артмöм положение, куйöд петкöдöм вылын öні быдлун уджалö 10 вöв да 15 морт.

Уна колö уджавны колхозын трудовöй дисциплина ёнмöдöм кузя. Вöвлöм председатель Вишератин трудовöй дисциплина ёнмöдöм пыдди ачыс разлагайтіс. Сылöн гöтырыс, например, бöръя 6 тöлысь чöжöн эз выработайт ни öти трудодень.

И. Исаков,

„Двигатель“ колхозса председатель.

Кыдзи кöсйö кöдзны Дулашев ёрт?

Тувсов полевöй уджъяс абу нин гöраяс сайын. Но тайö ньöти оз беспокоит „Северная поляна“ колхозса председатеь Дулашев ёртöс. Кöдза кежлö лöсьöдчöм кузя колхоз Зöвсьöрт сиктсöвет пасьта кыскысьö медбöрын. Муяс вылö куйöд петкöдöма 940 тонна пыдди сöмын 278 тонна, торф кыскöма 54 тонна (планыс 120) да пöим заготовитöма... 6,5 центнер.

Сельхозинвентарь ремонтируйтöм да потш-майöг заготовитöм кузя положение сідзжö тревожнöй. Дулашев ёрт райземотделö быдлун юртö, мый колхозын ремонтируйтöма 16 плуг, кодъясöн позьö гöрны. Провöрка дырйи тыдовтчис, мый 16 плугысь гöрны ни öти оз шогмы. Унджык плугын оз имеитчыны пуртъяс, кöльöсаяс, абуöсь ключьяс, гайкаяс.

Кöйдысъяс посевнöй кондицияöдз абу вайöдöма. Влажность составляйтö 30 прöчент. Чужанлун улын, ёгöсь.

Со, либö, босьтны полеводческöй бригадаяс да звенояс котыртöм. Дулашев ёрт сöмын, индіс бригадиръясöс да звеньевöйясöс, 6 морт. Но уджалан вын бригадаяслы абу на юклöма. Инвентарь, му да видз участокъяс закрепиттöм.

Нинöм на абу вöчöма и парниковöй овмöс лöсьöдöм кузя.

Öні юавсьö, а кыдзи жö кöсйö кöдзны „Северная поляна“ колхозса председатель Дулашев ёрт?

И. В.

Потш да майöг заготовитöма тырмымöн

Айкинаса „Сöветъяслöн VII съезд колхоз“ планысь вывті заготовитіс потш да майöг. Ставсö заготовитöма 7 сюрс потш да 5 сюрс сайö майöг.

Международный обзор

Под ударами войск 3-го Белорусского фронта пала немецкая крепость на Балтике—Кенигсберг. В результате успешных действий армий 2-го и 4-го Украинских фронтов идёт быстрое очищение от немецких захватчиков и территории Чехословакии. Вернувшийся из Лондона и пробывший несколько дней в Москве президент Чехословакии Бенеш, а так же правительство республики уже находятся на освобожденной земле своей страны.

В то же время войска 3-го Украинского фронта, продвигаясь с боями в глубь Австрии, вступили в её столицу город Вену. Советское правительство в связи с этим заявило, что оно „не преследует цели приобретения какой либо части австрийской территории или изменения социального строя Австрии“. Советское правительство „будет содействовать ликвидации режима немецко-фашистских оккупантов и восстановлению в Австрии демократических порядков и учреждений“.

Накануне прихода советских войск в Вене прозвучали револьверные выстрелы, прервавшие жизнь гитлеровского ставленника, начальника германской обороны Вены генерал-полковника Дитрика. Население Австрии, оказывая сопротивление немцам, радушно встречает своих освободителей—воинов Красной Армии.

Немцы, захватившие Австрию еще в 1938 году, превратили эту страну в один из важнейших арсеналов. Здесь они располагали многими металлургическими, машиностроительными, автомобильными, вагоно и паровозостроительными заводами. Здесь были предприятия, выпускающие боеприпасы и вооружение. В Австрии немцы получали руду, нефть, лес и т. п.

С потерей этой страны гитлеровцы лишаются важнейших коммуникаций, ведущих в Италию и на Балканы. Из Вены идут пути к столице Чехословакии—Праге, а так же к Баварии и главному притону фашистской шайки—Мюнхену.

Немцы все еще продолжают яростно сопротивляться продвижению Красной Армии. Сосредоточив основные силы на Востоке, они в то же время ослабили западный фронт. Поэтому наши союзники, не встречая почти никакого сопротивления, продолжают продвигаться вперед. В средне-германской равнине они пересекли уже реку Везер и направляются к реке Эльба.

***

5 апреля Советское правительство заявило о невозможности продления на новый срок договора о нейтралитете между Советским Союзом и Японией. Пакт о нейтралитете был подписан 13 апреля 1941 года, до нападения Германии на СССР и до возникновения войны между Японией с одной стороны, Англией и Соединенными Штатами, с другой.

В своё время этот пакт, срок действия которого был установлен до 13 апреля 1946 года, сыграл положительную роль. Он устранял тогда возможность новой агрессии со стороны Японии по отношению СССР. Однако, в ходе событий обстановка изменилась: Германия напала на СССР, а Япония, сотрудничая с Германией, помогает ей в войне против СССР. Япония, кроме того, затеяла и ведет агрессивную войну на Тихом океане против наших союзников—Англии и США. Советское правительство поэтому признало, что „при таком положении Пакт о нейтралитете между Японией и СССР потерял смысл и продление этого Пакта стало невозможным.“

Правительство Койсо в Японии вышло в отставку. Во главе нового правительства стал престарелый адмирал Судзуки.

В. ГРИШАНИН.

Отв. редактор
М. В. ШАРЫГИН.

Н 00012 с. Айкино, типография Управления Издательств и Полиграфии при СНК Коми АССР

Национальная библиотека Республики Коми

Став странаясса пролетарийяс, ӧтувтчӧй!

Водзӧ

ВКП(б) ЕМДІНСА РАЙКОМЛӦН ДА УДЖАЛЫСЬ ЙӦЗ ДЕПУТАТЪЯС РАЙСӦВЕТЛӦН ОРГАН

№ 15 (1159) | 1945 во апрель 19 лун. | Донъяс 15 коп.

В Великой Отечественной войне мы отстояли свою Родину от захватчиков, окончательно ликвидировали угрозу порабощения народов СССР фашистскими извергами и стоим теперь накануне полной победы.

И. СТАЛИН.

Ыджыдджык внимание промпредприятиеясын кадръяс подготовитӧмлы

ВКП(б) райкомлӧн VII пленум, коді состоитчис тавося февральын, ыджыд внимание веськӧдіс районса промышленнӧй предприятиеясын кадръяс подготовитӧм да наӧд колана культурнӧй да воспитательнӧй удж нуӧдӧм вылӧ.

Пленум индіс, мый промышленнӧй предприятиеясса руководительяс да партийнӧй организацияясса секретарьяс тырмытӧма занимайтчӧны асланыс предприятиеяслы колана профессияа кадр подготовитан да найӧс воспитайтан-копросъясӧн. Босьтны, например, „Спецженпартстрой" строительствоӧс, коді парторганизацияса секретарыс Попов ёрт, кадръяс кузя строительствоса начальникӧс вежысь Шуктомов ёрт.

944 воӧ тайӧ предприятиеын кадръяс подготовитӧм кузя план вӧлі тыртӧма сӧмын 31 прӧчент вылӧ. Та бӧрын нинӧм и абу шензянаыс, кор предприятие капиталовложение освоитан план тыртіс сӧмын 17,5 прӧчент вылӧ.

Тайӧ жӧ предприятиеын рабочӧйяс пӧгсын политико-воспитательнӧй да культурнӧй удж пуктӧма лӧка. Уна рабочӧйӧс используйтӧны не специальность серти. Нормальнӧй бытовӧй условиеяс эз вӧв создайтӧма.

Этша вермӧны ошӧйысьны кадръяс подготовитӧмӧн да воспитайтӧмӧн и мукӧд промышленнӧй предприятиеясса руководительяс, кыдзи райпромкомбинат (управляющӧйыс Швецов ёрт), Зӧвсьӧртса кылӧдчан рейд (начальникыс Колмаков ёрт), Емдінса леспромхоз (директорыс Донцов ёрт) да мукӧдъяс.

ВКП(б) райкомлӧн VII пленум кадръяс подготовитан, подбирайтан да найӧс воспитайтан удж водзӧ бурмӧдӧм кузя промышленнӧй предприятиеясысь партийнӧй организацияясса руководительяслы индіс практическӧй мероприятиеяс. Налӧн обязанность пӧртны олӧмӧ райкомлӧн VII пленумлысь постановление. Кадръяс подготовитӧм кузя 1945 во вылӧ сетӧм план должен лоны выполнитӧма быд предприятиеӧн став профиль кузя. Подготовитны унджык кадр нывбабаяс лыдысь. Воспитайтны кадръясӧс удж дінӧ радейтӧм духын. Закрепитны найӧс удж вылӧ, не эдзны текучесть, создайтны колана бытовӧй условиеяс. Лоас тайӧ вӧчӧма—сідзкӧ лоас обеспечитӧма производственнӧй планъяс успешнӧя тыртӧм.

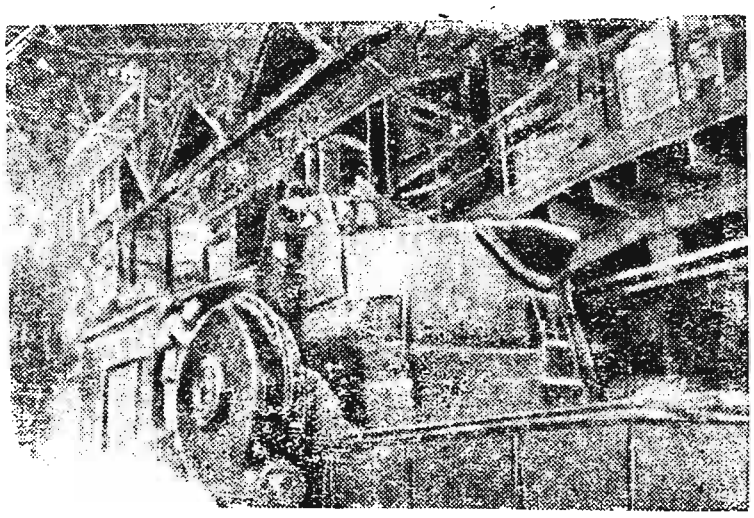

В стране хлопка, Узбекистане, в трудных условиях военного времени построен первенец черной металлургии—Узбекский металлургический завод.

На снимке: в мартенском цехе завода.

Социалистическӧй ордӧнысьӧм висьталӧ: ӧтияс уджалӧны омӧля, мӧдъяс бура, коймӧтъяс нӧшта бура,—вӧтӧд медбуръясӧс да шедӧд общӧй подъём.

И. СТАЛИН

ТУВСОВ КӦДЗА КЕЖЛӦ ЛӦСЬӦДЧӦМ КУЗЯ ПЕРЕДОВӦЙ КОЛХОЗЪЯС

1. **„Выль олӧм"** колхоз (председатель А. М. Андреев ёрт), лӧсьӧдіс тырмымӧн кӧйдыс фондъяс, куйӧд петкӧдіс 61 прӧчент, торф заготовитіс 170 прӧчент, заготовитіс 1.500 штука потш, 2.500 штука майӧг, пӧим чукӧртіс 10 центнер. Ремонтируйтіс 22 плуг, 17 агас, 12 телега.

2. **„Молот"** колхоз (председатель М. А. Некрасов ёрт), лӧсьӧдіс тырмымӧн кӧйдыс, куйӧд петкӧдіс 58 прӧчент, торф заготовитіс 100 прӧчент, заготовитіс 11 сюрс штука потш да майӧг. Ремонтируйтіс 33 плуг, 9 агас, 9 телега.

3. **„XII-й Октябрь"** колхоз (председатель А. И. Прошев ёрт), лӧсьӧдіс тырмымӧн кӧйдыс, куйӧд петкӧдіс 80 прӧчент, торф заготовитіс 100 прӧчент. Ремонтируйтіс 31 плуг, 20 агас, 10 телега.

Гам МТС-са руководительяс нуӧдісны ассьыныс обязательствоӧс

Передовӧй МТС-ясысь почин поддерживайтӧмӧн, Гам МТС-са директор Нехорошев да парторганизацияса секретарь Каракчиев ёртъяс тракторъяс да прицепнӧй инвентарь ремонтируйтӧм кӧсйысьлісны эштӧдны апрель 1 лун кежлӧ. Колӧ вӧлі и виччысьны, мый большевикъяс ассьыныс кывъяс тӧв йылӧ оз шыблавны, шуӧма кӧ—должен лоны вӧчӧма.

Но кыдзи петкӧдлӧ збыль положение, Нехорошев да Каракчиев ёртъяс абу настойчивӧйӧсь сулавны асланыс кывъяс вылын. Найӧ нинӧмӧн эз брезгуйтны вуӧдны ассьыныс обязательство. Апрель 16 лун кежлӧ 23 тракторысь ремонтируйтӧма 15 трактор да и налӧн качествоыс улын. Дасвит ремонтируйтӧм плугысь ни ӧти плуг оз шогмы гӧрны. Абуӧсь предплужникъяс, абуӧсь амӧсьяс. Дисковӧй агасъяс да культиваторъяс сідзжӧ ремонтируйттӧмӧсь.

Нехорошев да Каракчиев ёртъяс [illegible] ыстысьӧны запасно[illegible]стьяс абутӧм вылӧ.

Обязательство сетігӧн жӧ найӧ уверяйтлісны, мый налӧн эмӧсь став позянлунъ яс ремонтнӧй уджъяс срокысь водз эштӧдӧм вылӧ. Передовӧй бригадаяс, кыдзи П. Малафиева ёртлӧн, збыльысь петкӧдлісны, мый тракторъяс ремонтируйтны позьӧ вӧлі срокысь водз. Тӧдса, мый Малафиева ёртлӧн бригада тракторъяслы ремонтнӧй уджъяс помаліс нӧшта февраль тӧлысьын.

Вӧчӧ-ӧ мыйкӧ ӧні Нехорошев ёрт тракторъяс ремонтируйтӧм ӧдйӧджык завершитӧм могысь? Колӧ веськыда шуны, мый нинӧм оз вӧч.

Тувсов полевӧй уджъяс заводиттӧдз кад коли этша. Гам МТС-са руководительяслӧн святӧй обязанность—кӧть кыдзи, а вылын качествоӧн завершитны тракторъяс да прицепнӧй инвентарь ремонтируйтӧм.

На фронтах Отечественной войны

(Обзор военных действий за время с 14 по 17 апреля 1945 г.)

Войска 3-го Белорусского фронта перешли в наступление на Земландском полуострове, северо-западнее и западнее города Кенигсберга. Стремясь удержать в своих руках западную часть полуострова и порт Пиллау, немцы построили сильноукреплённые оборонительные рубежи. Наступательные действия советских войск начались артиллерийской и авиационной обработкой позиций противника. Затем в атаку пошла пехота. Сломив упорное вражеское сопротивление, наши части заняли город и порт Фишхаузен и отбросили остатки разгромленной группы войск противника в район порта Пиллау. В результате стремительного удара советских танков и пехоты немецкие части, обороняющие мыс юго-восточнее Фишхаузена, отрезаны от основных своих сил и уничтожаются. За три дня войска 3-го Белорусского фронта взяли в плен более 19 тысяч немецких солдат и офицеров. За 15 и 16 апреля захвачено 97 самолётов, 47 танков и самоходных орудий, 495 полевых орудий и 1.025 пулемётов.

Войска 2-го Украинского фронта, при содействии войск 3-го Украинского фронта, окружили и разгромили группу немецких войск, пытавшихся отступить от Вены на север. Советские части заняли города Корнейбург и Флоридсдорф — мощные опорные пункты обороны немцев на левом берегу Дуная. В этих боях войска 2-го Украинского фронта взяли в плен свыше 3 тысяч немецких солдат и офицеров. Захвачено 32 самолёта, 49 танков и самоходных орудий, 170 полевых орудий, 175 паровозов, 4.500 вагонов и другие трофеи. Продолжая наступление, войска фронта заняли центр нефтеносного района Австрии—город Цистерсдорф.

Западнее Вены войска 3-го Украинского фронта переправились через реку Трайзен и заняли на территории Австрии город Герцогенбург, город и важный узёл дорог Санкт-Пельтен и ряд других населённых пунктов. Санкт-Пельтен—крупный промышленный центр. В нем имеются машиностроительные, металлообрабатывающие и другие заводы.

Восточнее города Грац советские части прорвали немецкую оборону и овладели городом Фюрстенфельд. В боях за 15 апреля войска фронта взяли в плен более 2 тысяч немецких солдат и офицеров и захватили 98 танков и самоходных орудий, 600 вагонов со снарядами и другие трофеи.

Авиация Краснознаменного Балтийского флота продолжала наносить удары по военным кораблям и транспортам противника в порту Пиллау и в открытом море северо-западнее Пиллау. Потоплены один миноносец, девять сторожевых кораблей, два тральщика, один танкер водоизмещением в 10 тысяч тонн и восемнадцать транспортов общим водоизмещением в 92 тысячи тонн.

С 13 по 16 апреля наши войска на всех фронтах подбили и уничтожили 332 немецких танка и самоходных орудия. В воздушных боях и огнём зенитной артиллерии сбито 227 самолётов противника.

Пӧдарок лоас и вӧрлэдзысьяслӧн

Стахановскӧй уджӧн поддерживайтӧны Краснӧй Армиялысь успешнӧй наступление Межӧг вӧрпунктса рабочӧйяслӧн коллектив. Вӧрлэдзысьяс лыдысь унаӧн содтӧдӧн тыртісны ассьыныс обязательство. Клавдия Киросовалӧн кыскасян звено, например, тӧвся вӧрлэдзан сезон чӧжӧн фронтовӧй счёт вылӧ сетіс 1000 кубометр сайӧ. Киросова ёрт ачыс сезон чӧжӧн вӧлӧн кыскис 1.655 кубометр вӧр. Лунъя удж производительность сылӧн 150 прӧчент.

Манефа Некрасовалӧн молодёжнӧй звено, пӧрӧдчӧм вылын уджалӧмӧн, 3,3 кубометр норма дырйи быд лун пӧрӧдӧ 5 кубометрӧн морт вылӧ. Некрасова ёрт сезон чӧжӧн выполнитіс 162 норма, коді составляйтӧ 487 кубометр. Звеноса шленъяс Игнатович пӧрӧдіс 720 кубометр, Труханович—530 кубометр. Первой квартал чӧжӧн звено фронтовӧй счёт вылӧ сетіс 494 кубометр.

Межӧг вӧрпунктса Борган вӧручастокын апрель 9 лунӧ рабочӧйяслӧн состоитчис собрание. Вӧрлэдзысьяс единодушнӧя шуисны босьтчыны майводзвывса социалистическӧй ордӧнысьӧмӧ да всенароднӧй праздниклы гӧтӧвитны достойнӧй производственнӧй пӧдарок—тыртны апрель тӧлысся вӧрлэдзан план апрель 25 лун кежлӧ.

Н. Исаков.

Национальная библиотека Республики Коми

Вылӧджык майводзвывса ордӥысьӧмлысь знамя!

Срокысь водз тыртны апрель тӧлысся план

Миян районса колхозъясын, предприятиеясын, вӧрлӥдзан да кылӧдчан участокъясын, кыдзи и Сӧветскӧй Союзса народнӧй овмӧслӧн мукӧд участокъясын, лунысь-лун пыр ӧнджыка паськлӧ майводзвывса социалистическӧй ордӥысьӧм. Рабочӧйяс, колхозникъяс да мукӧд профессияа уджалысь йӧз ас выланыс конкретнӧй обязательствояс босьтӧмӧн тырӧмаӧсь решимостьӧн — первомай праздниклы гӧтӧвитны унджык производственнӧй пӧдарки, срокысь водз тыртны апрель тӧлысся производственнӧй план да сӥдзикӧн отсавны героическӧй Красной Армиялы ӧдйӧджык разгромитны немецкӧй захватчикъясӧс, добитчыны окончательнӧй победалысь желаннӧй час.

Оз омӧль результатъясӧн встречайтны первомайскӧй праздник Ӥмдінысь „Объединённая сила" промартельса работникъяс. Сапожникъяслӧн комсомольско-молодёжнӧй бригада, например, кӧні бригадирыс Михаил Иванович Баженов, февраль тӧлысся производственнӧй план сапожнӧй цех кузя тыртіс 135 прӧчент вылӧ. Валовӧй продукция лӥдзӧма 4.492 шайт дон.

Коми АССР-са Промкооперация система кузя социалистическӧй ордӥысьӧмын тайӧ бригадаӧс, февраль тӧлысся итогъяс серти, ВЛКСМ Коми обком да Промсоюз признайтісны победительӧн да бригадалы присудитісны ВЛКСМ Коми обкомлысь да Промсоюзлысь переходящӧй Красной Знамя первой денежнӧй премия сетӧмӧн. Бригадир Баженов ёртлы сетӧма 500 шайт, бригадаса шленъяслы В. Козловлы, Л. Амосовлы, А. Кызьюровлы, В. Амосовлы да Г. Туркиилы — 200 шайтӧн.

Премия вылӧ вочавидзӧмӧн, бригада март тӧлысьын уджалісь нӧшта бурджыка. Производственнӧй план тыртіс 146 прӧчент вылӧ, либӧ валовӧй продукция лӥдзӧма 5.732 шайт дон.

Бригада ӧні участвуйтӧ майводзвывса социалистическӧй ордӥысьӧмын. Сылӧн обязательство — апрель тӧлысся план содтӧдӧн тыртны апрель 25 лун кежлӧ. И тайӧс лоӧ пӧртӧма олӧмӧ.

Мадмас вновь заняла первенство

Дорожной комиссией Северо-Печорской железной дороги рассмотрены итоги социалистического соревнования за март месяц 1945 года.

Среди распорядительных станций станция Мадмас заняла третье место. По грузовым станциям первое место определено станции Айкино (начальник т. Вежик). По оборотным паровозным депо первое место определено депо Мадмас (начальник т. Баронин, секретарь парторганизации т. Ярапов, председатель месткома т. Потапов). Коллективу этого депо оставлено дорожное переходящее Красное Знамя.

По складам топлива первое место определено складу топлива ст. Мадмас (начальник т. Гришин). Коллективу этого склада оставлено дорожное переходящее Красное Знамя. По электросиловому хозяйству первое место определено Мадмасской электростанции (начальник т. Макаров). Коллективу этой электростанции оставлено дорожное переходящее Красное Знамя.

Кылӧдчӧм встретитам тырдасьлунӧн

ЗӦВСЬӦРТ, 18. Тавося и авигацияӧ первичнӧй кылӧдчӧм кутас мунны куйм юын — Кунисын, Юрымкаын да Кочмесын. Кылӧдчан юясӧ индалӧма начальникъясӧс да ВКП(б) райком утвердитіс парторгъясӧс. Такелажӧн кылӧдчан участокъясӧс обеспечитӧма. Юрымкаын завершайтчӧ бонаяс строитӧм. Помассьӧ сплавлы древесина сдайтӧм.

Кылӧдчан участокъясса рабочӧйяс босьтчисны майводзвывса социалистическӧй ордӥысьӧмӧ. Сӥдз, Кунис юса кылӧдчысьяс первичнӧй кылӧдчӧм кӧсйысисны нуӧдны 15 лунӧн да корисны ордӥысьны Юрымка юса кылӧдчысьясӧс.

Переходящӧй Красной Знамя присудитӧма Межӧг сиктсӧветлы

Районса сиктсӧветъяслӧн социалистическӧй ордӥысьӧмлысь результатъяс видлалӧмӧн, райсӧветлӧн исполком апрель 18 лунся решениеӧн Межӧгса сиктсӧветлы (председательыс Митрошин ёрт) присудитіс райсӧвет исполкомлысь переходящӧй Красной Знамя, кодь вӧліс Зӧвсьӧртса сиктсӧветын.

Межӧгса „Новый Путь" колхоз апрель 15 лун кежлӧ куйӧд петкӧдӧм кузя вося план тыртіс 50 прӧчент вылӧ, пӧим чукӧртан план 80 прӧчент вылӧ, торф заготовитӧма да кыскӧма муяс вылӧ план дінӧ 136,5 прӧчент. Колхоз тырмымӧн лӧсьӧдіс кӧйдыс. Сельхозинвентарь ремонтируйтӧма 100 прӧчент вылӧ. Колхозын помалӧма полеводческӧй бригадаяс да звеноясъ котыртӧм. Районса мукӧд колхозъяслы Межӧгса колхоз сетіс взаимнӧй отсӧг кӧйдысӧн 8,5 тонна.

СПЕЦИАЛИСТТЪЯСЛӦН СОВЕТЪЯС

Сохранитны став куканьясӧс

С. Тимушев,
райзоса гл. зоотехник.

Выль чужӧм кукань первой 10—15 лунъясӧ вывті нежнӧй да сы вӧсна кокниида воспринчмайтӧ быдсикас висьӧмъяс, торйӧн нин бациллярнӧй белӧй понос, паратиф да простуднӧй характера висьӧмъяс.

Медым сохранитны куканьӧс кутшӧмкӧ висьӧмӧн заразитчӧмысь, колӧ куканьӧс чужӧм бӧрын пыржӧ торйӧдны мам дінысь да видзны найӧс шоныд, сӧстӧм помещениеын ӧта мӧдсьыс торйӧн да юктавны мам йӧлӧн, либӧ мукӧд здоровӧй мӧс йӧлӧн, коді шусьӧ молозивоӧн. Помещениеын, кӧні олӧны куканьяс, температура должен лоны Цельсия серти 8—10 градусысь не улынджык шоныд. Мӧс йӧлӧн куканьясӧс колӧ юктавны суткиын 5—6-ысь 26 градуса температура йӧлӧн.

Йӧлӧн юктасян дозъяс быд юктасьӧм бӧрын колӧ бура мыськавны пӧсь пузьӧм ваӧн да косьтыны. Йӧлӧн юкталӧм водзвылын куканьлысь ныр-вом колӧ чышкавны сӧстӧм рузумӧн. Некутшӧм ногӧн оз позь лӥдзны куканьяслы ёртаёртпысӧ някалӧм, а сӥдзжӧ куканьяс бӧрся ухаживайтысьяслысь паськӧм някалӧм. Зэв важнӧй условиеӧн являйтчӧ сійӧ, медым куканьяс кок улын вольӧс пыр вӧлі кос, эз вӧв няйт да вердны куканьясӧс пыр ӧти индӧм кадӧ.

Чужысь куканьясӧс ставнас сохраняйтӧм вылӧ зэв важнӧй условиеӧн являйтчӧ чужысь куканьясӧс первой 20 лун чӧж „Эверс" система ящикъясын видзӧм. 1940—1941 воясӧ Печораса „Гортъёль" колхозын уджалігӧн, тайӧ опытсӧ мевӧчлі практика вылын, коді сетіс исключительнӧ бур результатъяс. 1939 воын тайӧ колхозын куканьяслӧн вӧлі ыджыд отход. А 1940—1941 воясӧ куканьясӧс видзим „Эверс" система ящикъясын да татшӧм ногӧн ставнас сохранитім найӧс.

„Эверс" система ящик, либӧ мӧдногӧн кӧ шуны, ичӧтик йӧр, вочсьӧ обычнӧй дӧскаысь. Ящиклӧн кузьтаыс должен лоны, примерно, 110 сантиметр, судтаыс 105 сантиметр да пасьтаыс 80 сантиметр. Ящиклы ӧти помас колӧ вӧчны ӧдзӧс, медым кокниджыс вӧлі йӧртны да лӥдзны куканьӧс. Ящиклысь джоджсӧ колӧ вӧчны 15 сантиметрӧн вылынджык куканьяс олан помещениелӧн джоджсянь да костъясӧн. Ящик видзны кос вольӧсӧн.

Татшӧм ящикас чужысь куканьӧс позьӧ видзны ӧтиӧс либӧ кыкӧс чужӧмсяньыс 20 лунӧдз. Ящикӧ выль куканьӧс йӧртӧдз ящикӧ быть колӧ мыськавны кувваӧн да бура косьтыны. Тырмымӧн лоӧ, татшӧм ящикӧ кӧ быд колхозын вӧчны вит-квайтӧс.

Кутшӧм пӧльза сетӧ куканьясӧс татшӧм ящикын первоначальнӧя видзӧм? Ӧти кӧ, куканьяс лоӧны ӧтамӧдсьыс торъяӧсь да кутшӧмкӧ куканьлӧн висьӧм случайын оз заразитчыны мукӧдъяс. Кокувыс пыр лоӧ кос, коді сӥдзжӧ оз сет позяплун висьмыны простудаӧн.

„Эверс" система ящик вӧчигӧн кӧ лоӧны гӧгӧрвотӧмъяс, колӧ шыӧдчыны зоотехникъяс дінӧ, кодъяс сетасны колана совет.

Колхозтъясса руководительяс да медводз животноводствоса работникъяс долженӧсь примитны ставмераяс колхозъясын чужысь молоднякӧс сохранитӧм кузя да сэтшӧм ногӧн содтӧдӧн тыртны животноводство развивайтӧм кузя государственнӧй план. Сетны страналы да фронтлы унджык животноводческӧй продуктяс. Та вылӧ обязывайтӧ миянӧс СССР-са Совнаркомлӧн да ВКП(б) ЦК-лӧн „1945 во вылӧ колхозъясын да совхозъясын животноводство развивайтӧм кузя государственнӧй план йылысь" постановление.

ЖЕЛЕЗНОДОРОЖНИКЪЯСЛӦН ВЫЛЬ ПОПОЛНЕНИЕ

Айкинаса 7-ӧд номера ФЗО школа, кӧні директорӧн Калимов ёрт, коляп лунъясӧ лӥдзис квалифицированнӧй железнодорожникъяслысь группа 154 морт, кодъяс школа помалӧм бӧрын мунісны уджавны Северо-Печорскӧй кӧрттуйлы квалифицированнӧй железнодорожникъясӧс, кодъяс радейтӧны ассьыныс профессия, удж. И колӧ шуны, мый школа тайӧ могнас справитчис эз лёка. Выпускникъяс лыдысь 75 прӧчентыс получитісны „отлично" да „хорошо" оценкаяс. Торйӧн бур результатъяс сетісны комсомолецъяс. 56 мортысь 85 прӧчентыс выпускнӧй экзаменъяс сдайтісны „отлично" да „хорошо" вылӧ. Медся бура велӧдчисны Лобанов (слесарьяслӧн группа), Савельева (путеобходчикъяслӧн группа), Новиков (паровознӧй кочегаръяслӧн группа), Амосов (кондукторъяслӧн группа) да унаӧн мукӧдъяс.

Группаяс костын да индивидуальнӧй социалистическӧй ордӥысьӧм подув вылын 1945 вося первой кварталын 7-ӧд номера ФЗО школа Коми республикаса ФЗО школаяс лыдысь займитіс мӧд места.

Школаса коллектив уверен, мый 7-ӧд номера ФЗО школаса воспитанникъяс практическӧй удж вылын петкӧдласны самоотверженнӧй уджлысь образецъяс.

Ф. Одинцов.

Международный обзор

12 апреля скончался президент Соединенных Штатов Америки Франклин Рузвельт. Четыре раза американский народ избирал этого выдающегося деятеля на высокий пост главы государства.

Одним из первых шагов Рузвельта после его избрания в 1933 году, было установление нормальных дипломатических отношений с Советским Союзом. Президент был последовательным сторонником миролюбивой политики и мобилизации всех сил страны для отпора фашистским агрессорам.

Новый президент Гарри Трумэн видный деятель демократической партии, сторонник политики Рузвельта. Он неоднократно высказывался в пользу международного сотрудничества. Выступая 16 апреля на объединённом заседании обеих палат конгресса, Трумэн заявил: „Америка никогда не полнится ни под каким планом частичной победы... Мы не будем договариваться с нарушителями мира об условиях мира. Ни что не поколеблет нашей решимости наказать военных преступников". Вместе с тем новый президент подчеркнул необходимость для Объединённых наций сделать все, чтобы обеспечить будущий мир.

***

Приближается последний день гитлеровской Германии. Красная Армия очистила от немецких захватчиков территорию Венгрии. Войска Маршалов Толбухина и Малиновского освободили столицу Австрии город Вену. Население Австрии восторженно встречает своих освободителей Продолжается и освобождение территории Чехословакии.

Сосредоточив все силы на советско-германском фронте, гитлеровское командование по существу оставило без защиты свой Западный фронт. Иностранные корреспонденты указывают, что организованное сопротивление немецких войск на Западе прекратилось. Гитлеровские солдаты десятками тысяч сдаются в плен. Так, за один день 14 апреля союзники взяли в плен свыше 87 тысяч немецких солдат и офицеров.

***

11 апреля в Москве был подписан Договор о дружбе, взаимной помощи и послевоенном сотрудничестве между СССР и Югославией. Этот договор, закрепляя историческую дружбу славянских народов, будет служить и после разгрома гитлеровских империалистов делу всеобщей безопасности. Предусматривая участие обеих сторон в международных действиях по обеспечению безопасности, договор гарантирует взаимную помощь в случае нового нападения агрессора и явится ценным вкладом в дело мира.

Подписание Договора вызвало необычайный подъём и патриотические манифестации в Югославии и широкие благожелательные отклики в других странах.

В. ГРИШАНИН.

Рузвельт кулӧмлӧн обстоятельствояс

ВАШИНГТОН, 13 (ТАСС). Рузвельтлӧн врач вице-адмирал Макинтайр заявитіс, мый президентлӧн кулӧм вӧлі дзик внччысьтӧмӧн да мый тӧрыт асывнас сійӧ получитіс юртӧм телефон кузя Уорм-Спрингсысь, мый ставыс благополучнӧ.

Печать юртӧ, мый Рузвельт кык вежон чӧж вӧлі Уорм-Спрингсын. Тӧрыт луннас сійӧ воштіс сознание сэк, кор художник гижис сылысь портрет. Сэсся сійӧ эз нин вӧлы сознаниеӧ да куліс спокойнӧя.

Трумэнлӧн заявление

ВАШИНГТОН, 12. (ТАСС). Рузвельтлӧн скоропостижнӧя кулӧм бӧрын куим час мысти Трумэн сувтіс президент должность вылӧ да регыд вӧчис заявление печатьлы война успешнӧя поавтӧдз решительнӧя водзӧ нуӧдны аслас кӧсйӧм йылысь.

Отв. редактор
М. В. ШАРЫГИН.

Ц00013 с. Айкино, типография Управления Издательств и Полиграфии при СНК Коми АССР

Национальная библиотека Республики Коми

Став странаясса пролетарийяс, ётувтчёй!

Водзö

ВКП(б) ЕМДІСА РАЙКОМЛÖН ДА УДЖАЛЫСЬ ЙÖЗ ДЕПУТАТЪЯС РАЙСÖВЕТЛÖН ОРГАН

№ 16 (1160) | 1945 во апрель 27 лун. | Доныс 15 коп.

Величественнöй историческöй победаясöн пасйöма туй, кодöс прöйдитöма большевистскöй партияöн да сöветскöй народöн Ленин знамя улын, Сталин веськöдлöм улын. Сöветскöй народлöн став успехъясын ми аддзам ленинизмлысь всепобеждающöй вын. Ленин знамя улын, Сталин веськöдлöм улын сöветскöй народ уверенноя мунö водзö, выль победаясö!

Ленинлöн—Сталинлöн идеяяс вдохновляйтöны сöветскöй народöс враг вылын окончательнöй победа вöсна тышö

Великöй Ленин чужан лунсянь 1945 вося апрель 22 лунö сизим дас вит во тырöм Сöветскöй Союзса народъяс пасйöны немецко-фашистскöй захватчикъяс вылын Краснöй Армиялöн историческöй победаяс обстановкаын. Ленин знамя улын, Сталин веськöдлöм улын героическöй Краснöй Армия мездіс сöветскöй мутитлеровскöй нечистысь да спаситі мияи страиаса народъясöс немецко-фашистскöй рабствоысь. Сійö отсалісь Европаса народъяслы шыбытны фашистскöй иго, вуджöдіс война Германия территория вылö да öні мияи союзникъяслöн войскакöд öтвылысь успешнöя завершайтö гитлеровскöй армияясöс разгромитан делö.

Ленин—СССР-са народъяслöн великöй вождь да учитель, мияи эпохаса величайшöй революционнöй деятель. Сійö котыртіс большевикъяслысь партия да возглавитіс рабочöйяслысь да крестьяналысь тыш мияи страиаын империалистъяслысь власть пöткыльтöм вöсна, Великöй Октябрьскöй социалистическöй революциялöн победа вöсна. Ленин создайтіс человечество историяын первой сöветскöй социалистическöй государство—СССР-са народъяслöн свободалысь да независимостьлысь подув, народъяс костын мирлысь подув. Ленин вöлі сöветскöй республика дорйöм вдохновляйтысьöн иностраннöй интервенция да гражданскöй война воясö, Краснöй Армия котыртысьöн да сійöн веськöдлысьöн. Сійö индіс мияи страиаын социалистическöй общество стрöитан туй, вдохновитіс уджалысь йöзöс СССР-ын социализм стрöитöм вылö.

Ленин—передовöй наука-са великöй корифей. Марксистскöй теория творческöя развивайтöмöн да сійöс пролетариатöн нуöдан классовöй тышлöн выль опытöн да наукалöн выль даннöйясöн озырмöдöмöн, Ленин восьтіс империализм эпохаса общественнöй развитиелысь законъяс. „Ленинизм эм марксизм империализм да пролетарскöй революция эпохалöн. Точнöйджыка: ленинизм эм пролетарскöй революциялöн теория да тактика вообще, пролетариат диктатуралöн теория да тактика торйöн“ (Сталин).

Ленин—сöветскöй страиаса народъяслöн национальнöй гордость. Сын вдохновитöма став медбурсö да великöйсö, мый эм мияи народы. Революциялöн гений, высшöй типа руководитель, горнöй орёл, кодi оз тöд полöм тышын, тадзи характеризуйтіс Ленинöс Сталин ёрт.

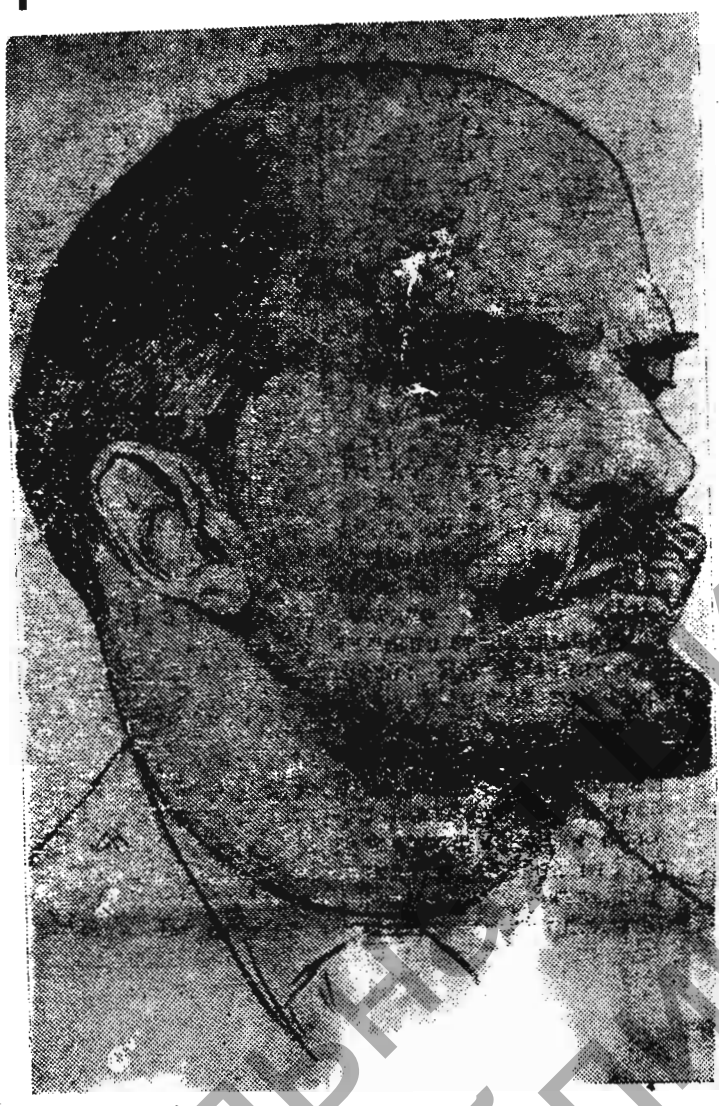

В. И. ЛЕНИН

Великöй Ленинлöн образ—сöветскöй народлöн патриотическöй вдохновение вылö источник. Ленинлöн олöм да деятельность—Рöдиналы беззаветнöя служитöмлöн пример. Сталин ёрт, Ленинлысь делö гениальнöя водзö нуöдысь, велöдö сöветскöй йöзöс, медым найö олісны, уджалісны да тыцкасісны ленинскöя, „медым найö вöліны сэтшöм жö яснöй да определённöй деятельясöн, кыдзи Ленин, медым найö вöліны сэтшöм жö повтöмöсь бойын да пöщадатöмöсь народлöн врагъяс дінö, кутшöмöн вöлі Ленин, медым найö вöліны свободнöйöсь быдсикас паникаысь, паникалöн быдсикас подобиеысь, кор делöыс заводитö сложнöймыны да горизонт вылын тöдчö кутшöмкö опасность, медым найö вöліны сідзжö свободнöйöсь паникалöн быдсикас подобиеысь, кыдзи вöлі свободнöй Ленин, медым найö вöліны сэтшöм жö мудрöйöсь да тэрмасьтöмöсь сложнöй вопросъяс решитігöн, кöні колö всесторонней ориентация да став плюсъяс да минусъяс всестороннея учитывайтöм, кутшöмöн вöлі Ленин, медым найö вöліны сэтшöм жö правдивöйöсь да честнöйöсь, кутшöмöн вöлі Ленин, медым найö сідзжö радейтісны ассыныс народ, кыдзи радейтіс сійöс Ленин“.

Ленинлöн—Сталинлöн бессмертнöй идеяяс вооружитісны мияилысь народöс, вдохновитісны сійöс социалистическöй революциялöн победа да социализм стрöитöм вöсна тыш вылö, öні вдохновляйтöны найö сöветскöй народöс враг вылын окончательнöй победа вöсна тыш вылö.

***

Ленин создайтіс большевикъяслысь могучöй партия—„Мияи эпохалысь ум, честь да сöвесть“. Россияын да зарубежнöй страиаясын революционнöй движениелысь опыт гениальнöя обобщитöмöн, Ленин разработайтіс стройнöй учение партия йылысь, кыдзи пролетариатлöн руководящöй организация йылысь, кыдзи власть вöсна сылöн тышын основнöй оружие йылысь. Пролетариатлöн революционнöй партиятöг, велöдліс Ленин, пролетарскöй революциялöн победа, социализмлöн победа абу позяна.

Тайö выль партиясö Ленин стрöитіс да воспитывайтіс „Рабочöй классöс мездöм вöсна тыш кузя союзсянь, — революционнöй пролетарскöй партиялöн первой серьёзнöй зачаток сянь, — большевикъяслöн великöй партияöдз, кодi веськöдлö öні мирын первой сöветскöй социалистическöй государствоöн. Пэ четвертысь дырджык Ленин пестуйтіс мияилысь партияöс да выпестуйтіс сійöс, кыдзи мирын медся крепыд да медся закалённöй рабочöй партияöс“ (Сталин).

Ленинкöд öтлаын стрöитіс да пестуйтіс мияилысь партияöс Ленинлöн медся матыса соратник Сталин ёрт.

Ленин да Сталин пуктісны организационнöй подувъяс большевистскöй партияды, коді являйтчö рабочöй класслöн передовöй, идейно закалённöй, организованнöй отрядöн, сійö классовöй организациялöн высшöй формаöн, коді вооружитчöма общественнöй олöм развивайтчöмлысь законъяс тöдмöн да способен веськöдлыны пролетариатлöн революционнöй тышöн.

Ленин да Сталин стрöитісны большевикъяслысь партия эксплоататорскöй классъяслы паныд чорыд битваясын, мелкобуржуазнöй партияяслы да большевикъяс партия пытшкын оппортунистическöй группаяслы паныд тышын.

Ленин велöдіс мияиöс не сöмын велöдны массаясöс, но и велöдчыны массаяслысь. Большевикъяс „ёнöсь сійöн,—шуліс Сталин ёрт,—мый найö кутöны йитöд асланыс мамкöд, массаяскöд, кодъяс чужтісны, вердісны да воспитайтісны найöс. И кытчöдз найö кутöны йитöд асланыс мамкöд, народкöд, найö иментöны став шансъяс сы вылö, медым лоны непобедимöйöн“.

Ленин да Сталин веськöдлöм улын большевистскöй партия прöйдитіс тышлысь да победаяслысь ыджыд да славнöй туй. Мияи партиялöн история „опытлöн озырлун серти оз имент аслыс равнöйöс светын“ (Ленин). Аслас историялöн став этапъяс вылын Ленин—Сталин партия пыр выступайтліс кыдзи уджалысь йöз массаяслöн вдохновляющöй, организующöй да руководящöй вын. Большевистскöй партиялöн став историяыс—Ленинлöн—Сталинлöн великöй идеяяс вылы да жизненностьлы свидетельство. Ленин да Сталин вооружитісны большевикъяслысь партияöс учениеöн сöветскöй государство йылысь, кыдзи общество социалистическöя преобразуйтöмын да сöветскöй народöс ортсыса врагъясысь дорйöмын решающöй вын йылысь. Ленинöн да Сталинöн создайтöм сöветскöй государствоöн подувъясысь подулöн являйтчö рабочöйяслöн да крестьяналöн союз. Тайö союзтöгыс, уджалысь крестьянствоöн рабочöй классянь веськöдлытöг, рабочöйяс да крестьяна эз вермыны эськö завоюйтны сöветскöй власть да дорйöны сійöс пытшкöсса да ортсыса врагъясысь.

Рабочöйяслöн, крестьяналöн да интеллигенциялöн союз эм сöветскöй государствоöн подув. СССР являйтчö мирын медся демократическöй государственнöй организациялöн.

Ленин да Сталин велöдöны, мый сöветскöй государствоöн подувъясысь öтиöн являйтчö мияи страиаса народъяслöн дружба. Великöй Октябрьскöй социалистическöй революция вöчис коренной вежьöмъяс Россияса народъяслöн положениеын. Сійö бырöдіс национальнöй гнёт да, Россияса народъяслысь равенство да суверенность провозгласитöмöн, пуктіс народъяс костын дружба-лысь подув.

Ленин да Сталин веськöдлöм улын 1922 воын вöлі создайтöма Сöветскöй Социалистическöй Республикаяслысь Союз—рабочöйяслöн да крестьяналöн унанациональнöй государство—народъяслöн добровольнöй союз да равноправие подув вылын. Большевикъяслöн партия да сöветскöй государство решитісны мияи страиаса народъяс костын свободнöй братскöй сотрудничество установитан мог экономическöй, политическöй да военнöй взаимопомощь подув вылын, бырöдісны народъяс костын фактическöй неравенство, обеспечитісны найö культуралысь—форма сертыс национальнöй, содержание сертыс социалистическöй—подлиннöй дзоридзалöм. Великöй русскöй народ Сöветскöй власть условиеясын сплотитіс мияи страиаса народъясöс единöй унанациональнöй государствоö. Отечественнöй война тырвыйö подтвердитіс Сталин ёртлысь мудрöй кывъяс, мый „СССР-са народъяс костын дружба—ыджыд да серьёзнöй завоевание. Сы вöсна мый кытчöдз тайö дружбаыс существуйтö, мияи страиаса народъяс лöны свободнöйöсь да непобедимöйöсь“.

(Помыс 2 страницаын).

Национальная библиотека Коми Республики

Ленинлён—Сталинлён идеяяс вдохновляйтёны сёветскёй народёс враг вылын окончательнёй победа вёсна тышё

(Пом. Заводитчёмыс 1 стр.).

Нёшта 1917 воын Ленин сувтёдліс партия да народ водзын историческёй мог: суёдны передовёй странаясёс да панёлны найёс сідзжё и экономически. Ленин велёдліс, мый став экономика социалистическёя переустроитан делёын решающёй роль принадлежитё мощнёй тяжелёй промышленностьлы. Сытёг, шуліс Ленин, ми вообще пёгибнитам, кыдзи самостоятельнёй страна. Ленин индіс видзму овмёс социалистическёя перестроитём вылё туй. Посни овмёсъяслы нуждаысь не петны, шуліс Ленин. Тупкысь выход вермас лоны сёмын посни крестьянскёй овмёсъяссянь ыджыд, коллективнёй земледелиеё вуджёмын выль, высшёй техника подув вылын.

Социалистическёй экономика стрёитём, велёдліс Ленин, являйтчё сёветскёй государство военнёй мощь содёмлён подулён. Ленин да Сталин индылісны, мый оз позь вёчны страна обороноспособнёйён народлён величайшёй героизмтёг, коді пёртё олёмё смела да решительнёя великёй экономической преобразованиеяс социализм подув вылын.

Сёветскёй народ пёртіс олёмё социалистическёй индустриализация да коллективизация йылысь ленинско-сталинскёй идеяяс. Аграрнёй да технически бёрёкольём странаысь миян страна лонс могучёй индустриальнёй да колхознёй державаён.

Ленин воспитывайтіс сёветскёй народёс постоянёй дасьлун сямён дорйыны ассыс сёветскёй рёдина. Рабочёй да крестьяна дінё шыёдчёмён, Владимир Ильич не ётчыд шуліс:— Лоёй сюсьёсь, видзёй миян странаысь да миян Краснёй Армиялысь обороноспособность, кыдзи синмёс.

Ленин вооружитіс партияёс социалистическёй отечество доръян идеён да вдохновитіс сёветскёй народёс миян рёдинаён врагъяслы паныд тын вылё иностраннёй военнёй интервенция да гражданскёй война кадё.

Сёветскёй государство, сёветскёй народ, индыліс Ленин, „онісянь, грабительскёй войнаяс единодушнёя осуждайтёмён, признайтё ассыс право да ассыс обязанность дорйыны социалистическёй отечество любёй империалистическёй державаясянь лоны вермана став нападениеяслы паныд" (Соч. т. XII, стр. 410—411).

Ленин помтёг эскис народнёй вынё, вёлі убежден сёветскёй народлён дасьлунын вёчны коланлун случайын ставсё сы могысь, медым дорйыны сёветскёй рёдина захватчикъяслён— империалистъяслён посягательствоясысь. Сійё шуліс: „Миян мирнёй уджлы кё кутасны водзё мешайтны, то ми кыпёдчам всенароднёй война вылё, и найёс, коді участвуйтё авантюраын да бандитизмын, лоё помёдз лямёдёма".

Пролетариат, коді воис власть бердё, велёдліс Ленин, закрепитас ассыс господство, доръяс социалистическёй революцияысь завоеваниеяс сёмын сійё случайын, сійё кё создайтас... „выль армия, выль дисциплина, выль классысь выль военнёй организация" (Соч. т. XXIII, стр. 379). Тайё выль армиясё— Краснёй Армияёс—создайтісны Ленин да Сталин.

Ленин да Сталин воспитывайтісны Краснёй Армияёс сёветскёй страналы, сёветскёй народлы беззаветнёй преданность сямён, вдохновляйтісны боецъясёс да командиръясёс социалистическёй Рёдина ним кузя самоотверженнёй подвиръяс да героизм вылё.

Ленин сегліс ыджыд внимание Краснёй Армияын наступательнёй порыв, артмём обстановка серти активнёй наступательнёй операцияяс неприятельскёй армияясёс систематическёя преследуйтём да дзикёдз разгромитём могысь нуёдны кужанлун воспитайтёмлы. „Колё,—гижліс Ленин,—зэвтны став вынъяс... медым бырёдны врагёс, медым не сетны сылы выльысь и выльысь заводитны ассыс разбойничёй делё" (Соч. т. XXIV, стр. 431).

Ленин всесторонней разработайтіс вопрос фронтлён да тыллён единство йылысь, справедливёй, освободительнёй война условиеясын ассыс армия народён поддержитём йылысь. Ленин требуйтліс, медым война кадё став сёветскёй народ, тылын упа миллион труженикъяс уджалісны асланыс постъяс вылын сідзжё самоотверженнёя, кыдзи самоотверженнёя тыпкасьё армия фронт вылын, медым ставсё вёлі подчинитёма враг вылын победа делёлы.

Ленин да Сталин создавайтісны Краснёй Армия кыдзи став странаясса народъяс костын мир да дружба дорйысь армия. Найё воспитывайтісны Краснёй Армияёс да сёветскёй народёс быдмкас реакция да милитаризм дінё непримиримость сямён, став странаясса народъяслысь правояс да свобода уважайтан сямён.

* * *

1924 вося январь кызь ётн луно Владимир Ильич Ленин кулі. Но Ленинлён делё олё. Ленинён создайтём да пестуйтём большевикъяслён партия нёшта топыдджыка сплотитіс ассыс радъяссё Ленин знамя гёгёр. Ленинлысь знамя вылё кыпёдіс Сталин ёрт —Ленинлён достойнёй преемник да сылысь делё великёй водзё нуёдысь. Ленин горт дорын большевистскёй партия нимсянь, сёветскёй народ нимсянь Сталин ёрт сетіс священнёй клятва пёртны олёмё ленинскёй заветъяс.

Ленин завещайтіс кутны вылын да видзны чистотаын партияса шленлысь великёй звание, видзны миян партиялысь единство, кыдзи синмёс. И миян партия, кодён веськодлё Сталин ёрт, святёя пёртіс олёмё да пёртё олёмё Ленинлысь тайё заветсё.

Сталин ёрт нуёліс мудзлытём тын большевистскёй партия водзё ёнмёдём вёсна, сійё радъяслён сплочённость вёсна, ленинизм лён чистота вёсна. Сталин ёрт тёдчёдліс, мый оз позь шедёдны Ленинлысь заветъяс олёмё пёртём, оз позь победнёя мунны социализмё туй кузя, оз позь котыртны социалистическёй отечество дорйём антиленинскёй, антипартийнёй теченнеяс разгромиттёг, партиялысь единство ёнмёдтёг. Большевистскёй партия Сталин ёрт веськёдлём улын разгромитіс троцкистъясёс, бухаринецъясёс, буржуазнёй националистъясёс, рёдинаысь предательясёс да изменникъясёс. Большевистскёй партия нёшта водзё ёнмёдіс ассыс радъяс, нёшта топыдджыка сплотитіс ленинскёй ЦК гёгёр, Сталин ёрт гёгёр.

Большевистскёй партиялён выныс ленинизмлы сылён верностьын, сыён, мый сійё руководствуйтчё передовёй научнёй теорияён, коді сетё позяплун тёдмавны общество развитиелысь законъяс да преобразуйтны сійёс уджалысь йёз массаяслён интересъяскёд соответствиеын. Сталин ёрт шуліс ВКП(б) XVIII-ёд съезд вылын сы йылысь, мый миян партия тёдё, кытчё нуёдны делё да нуёдё сійёс водзё успехён сы вёсна, мый сійё являйтчё марксистскёй партияён, ленинскёй партияён.

Ленин—Сталин партиялён выныс—миян рёдинаён вын.

Ленин горт дорын Сталин ёрт сетіс клятва став мераясён ёнмёдны сёветскёй государство. Большевистскёй партия, Ленинлён мудрёй заветъяс серти мунёмён, Сталин ёртён нуёдёмён, мудзлытёг ёнмёдіс могучёй социалистическёй государство, коді лоис прогрессивнёй человечествоён авангардён, передовёй демократиялён оплотён. Отечественнёй война мунігён сёветскёй государство петкёдліс ассыс вын да незыблемость. Збыльмисны Ленинлён вещёй кывъяс: „Некор оз победитны сійё народёс, кодын уджык рабочёйяс да крестьяна тёдмалісны, почувствуйтісны да аддзысны, мый найё дорйёны ассыныс, сёветскёй власть—уджалысь йёзлысь власть, мый дорйёны сійё делёсё, кодлён победа налы да найё челядьлы обеспечитас позян лун пользуйтчыны культуралён став благоясён, человеческёй уджлён став созданиеясён" (Соч. т. XXIV, стр. 258—259).

Сёветскёй властьлён выныс—миян рёдинаён вын.

Ленин завещайтіс партиялы мудзлытёг ёнмёдны миян странаса народъяс костын добровольнёй союз, дружба, кыдзи сёветскёй государство экономическёй, политическёй да военнёй мощлысь важнейшёй подувъясысь ётиёс. Большевикъяслён партия Сталин ёрт веськёдлём улын пёртіс олёмё тайё ленинскёй заветсё. Став расаяс да нацияяс равноправиеён ленинско-сталинскёй идеология, народъяс костын дружбаён идеология сцементируйтіс да аддзывтёма ёнмёдіс СССР-са народъяслысь братскёй семья. Отечественнёй война кадё сёветскёй упанациональнёй государство не сёмын честьён веніс став испытаниеяс, но и ёнмёдіс ассыс военнёй да политическёй мощь.

СССР-са народъяс костын дружбаён нерушимостьын—миян рёдинаён вын.

Сталин ёрт дорйис да развитіс ленинскёй теория ётн страныи социализм победаён позяплун йылысь да возглавитіс СССР-ын социалистическёй строительство. Сталин ёрт веськёдлём улын миян страна ын стрёитёма социализм. Социализмлён победа лоис СССР-лён военнёй мощь содём вылё подулён. „Социалистическёй строй, кодёс чуждёма Октябрьскёй революцияён, сетіс миян народлы да миян армиялы великёй да венны позьтём вын" (Сталин).

Сталинскёй пятилеткаяс вужвыйёныс вежисны Сёветскёй Союзлысь чуждём, СССР лонс мощнёй индустриальнёй державаён. Войдёр бёрёкольём союзнёй республикаяс лонсны ёні могучёй индустриальнёй государствоясён.

Сталин ёрт творческёя развитіс ленинскёй идеяяс видзму овмёс развитиеён социалистическёй туйяс йылысь. Сталин ёрт веськёдлём улын СССР-ын социалистическёя перестроитёма видзму овмёс коллективизация да медбёръя капиталистическёй класс—кулачество бырёдём подув вылын. Колхознёй стройлён вын да жизненность, колхознёй крестьянстволён патриотизм торйён яркёя петкёдчисны Отечественнёй война мунігён. Колхознёй крестьянстволён тёждысьёмъяс результатын Краснёй Армияёс да страна продовольствиеён, а промышленность сырьёён снабжайтём кузя зэвсьёкыд мог успешнёя решайтсис война мунігён чёж.

Отечественнёй война лунъясё рабочёйяс, колхозникъяс, интеллигенция, кодъяс ётувтчёмаёсь сёветскёй рёдина дінё радейтём да преданность чувствоён, ётковдя самоотверженнёя пёртёны олёмё ассыныс патриотическёй долг. Таын сёветскёй, социалистическёй строй вынлён важнейшёй проявлениеясысь ётн.

Ленинскёй заветъяс олёмё пёртёмён, сёветскёй народ Сталин ёрт веськёдлём улын мудзлытёг ёнмёдіс социалистическёй государствоён вооружённёй вынъяслысь мощь, кыпёдіс Краснёй Армиялысь боеспособность. Сталин ёртлён план серти, сылён непосредственнёй веськёдлём улын решитёма сёветскёй вооружённёй вынъяс современнёй техника подув вылын да современнёй войнаяслысь опыт учитывайтёмён реорганизуйтём.

Немецкёй захватчикъяслы паныд Великёй Отечественнёй войнаын Сталин ёрт возглавитіс Краснёй Армия да ленинскёй знамя улын нуёдіс сійёс враглы паныд битва вылё. Ленинскёй заветъяс сямён Сталин ёрт воспитывайтё Краснёй Армияын да сёветскёй народын большевикъяслысь великоленнёй качествояс.

Сталин ёрт возглавляйтё большевистскёй партиялысь да Сёветскёй Правительствоысь став деятельность фронтъяс вылын боевёй операцияясён да тылын удкён веськёдлём кузя. Сталин ёрт юрнуёдём улын сёветскёй государство война условиеясын успешнёя решайтё медся сложнёй военнёй да политическёй могъяс, кодъяс кёткоркё сулавліснны миянстрана са народъяс водзын.

Немецко-фашистскёй захватчикъяслы паныд Отечественнёй войнаын сёветскёй социалистическёй строй петкёдліс став мирлы аслас экономическёй системалысь, аслас вооружённёй вынъяслысь превосходство, социалистическёй идеологиялысь превосходство да незыблемость.

Сёветскёй животворнёй патриотизм сямён Ленин—Сталин партияён воспитайтём миян народ помёдз пёртіс олёмё ассыс долг Рёдина-мам водзын, дорйис социалистическёй Отечество, спаситіс Европалысь цивилизация фашистскёй варварствоысь.

Миян полнёй победа ёні матын нин. Но победа некор оз во ачыс—сійё завоюйтісё сьёкыд бойясын да упорнёй уджын. Великёй Сталин, коді нуёдё миянёс победаё, чуксалё сёветскёй народёс, Краснёй Армияёс помнитны ленинскёй заветъяс: „Первой делё—не увлекайтчыны победаён да не кичитчыны, мёд делё—закрепитны ас саяд победа, да коймёд—вины противникёс".

Краснёй Армия да сёветскёй народ, Ленинлён заветъяс серти мунёмён, долженёсь лоны дасьёсь и водзё пёртны олёмё любёй мог, кодёс сувтёдас на водзё Рёдина.

Сёветскёй народлён став успехъясын ми аддзам ленинизмлысь всепобеждающёй вын. Ленин знамя улын, Сталин веськёдлём улын сёветскёй народ уверенёя мунё водзё, выль победаясё!

Отв. редактор
М. В. ШАРЫГИН.

Ц00014 с. Айкино, типография Управления Издательств и Полиграфии при СНК Коми АССР

Национальная библиотека Коми

Став странаясса пролетарийяс, бтувтчöй!

Водзö

ВКП(б) ЕМДІНСА РАЙКОМЛÖН ДА УДЖАЛЫСЬ ЙÖЗ ДЕПУТАТЪЯС РАЙСÖВЕТЛÖН ОРГАН

№ 17 (1161) | 1945 во май 1 лун. | Донъыс 15 коп.

Да здравствует 1-ое Мая—день смотра боевых сил трудящихся! Трудящиеся всех стран, соединяйтесь для борьбы за полный разгром гитлеровской Германии!

ПРИКАЗ

Верховного Главнокомандующего ВОЙСКАМ ДЕЙСТВУЮЩЕЙ АРМИИ

Войска 1-го **Украинского** фронта и союзные нам англо-американские войска ударом с востока и запада рассекли фронт немецких войск и 25 апреля, в 13 часов 30 минут соединились в центре Германии, в районе города **Торгау.** Тем самым немецкие войска, находящиеся в северной Германии, отрезаны от немецких войск в южных районах Германии.

В ознаменование одержанной победы и в честь этого исторического события сегодня, 27 апреля, в 19 часов столица нашей Родины **Москва** от имени Родины салютует доблестным войскам 1-го **Украинского** фронта и союзным нам англо-американским войскам,— двадцатью четырьмя артиллерийскими залпами из трёхсот двадцати четырёх орудий.

Да здравствует победа свободолюбивых народов над Германией!

Верховный Главнокомандующий
Маршал Советского Союза И. СТАЛИН.

27 апреля 1945 года.
№ 346.

Обращение по радио Верховного Главнокомандующего Маршала Советского Союза И. В. СТАЛИНА

К КРАСНОЙ АРМИИ И ВОЙСКАМ СОЮЗНИКОВ

„От имени Советского Правительства я обращаюсь к Вам, командиры и бойцы Красной Армии и армий наших союзников.

Победоносные армии союзных держав, ведущих освободительную войну в Европе, разгромили германские войска и соединились на территории Германии.

Наша задача и наш долг добить врага, принудить его сложить оружие и безоговорочно капитулировать. Эту задачу и этот долг перед нашим народом и перед всеми свободолюбивыми народами Красная Армия выполнит до конца.

Мы приветствуем доблестные войска наших союзников, стоящие теперь на территории Германии плечом к плечу с советскими войсками и преисполненные решимости выполнить свой долг до конца".

ВОДЗÖ, МИЯН ПОБЕДА ВÖСНА!

Великöй победаяс обстановкаын встречайтö сöветскöй народ 1945 вося Май 1-ой лун—уджалысь йöзлöн боевöй вынъяслы смотр лун! Миян сöветскöй государство, кодöс создайтіс великöй Ленин, нетö победительöн гитлеровскöй полчищеяслы паныд вöвлытöм, гигантскöй войнаысь. Героическöй Краснöй Армия, кодöн веськöдлö Ленинлöн вернöй соратник да друг, Ленинлысь делöсö великöй продолжатель И. В. Сталин ёрт, мездіс миянлысь рöднöй сöветскöй му немецко-фашистскöй захватчикъяссысь да пуöдö тыш враглöн собственнöй логовоын. Краснöй Армия спаситі Европаса народъясöс фашистскöй рабствоысь, спасіті мировöй цивилизация. Миян союзникъяслöн армияскöд öтвылысь Краснöй Армия öні довершайтö германскöй му вылын ассыс священнöй делö человечествоысь злейшöй врагöс быдöм кузя.

Сöветскöй народ 1945 вося Май 1-ой лун встречайтö сэтшöм радостнöй обстановкаын, кор героическöй славнöй Краснöй Армиялöн частьяс тайö лунъясö **нуöдöны тыш** немецкöй захватчикъяслы паныд гитлеровскöй Германиялöн столицаын—**Берлинын** да кор 1-ой Украинскöй фронтса войска öтлаасисны миян союзникъяслöн—англо-американскöй войскакöд Торгау кар районын.

Война матысмö помлань. Немецкöй захватчикъяслы паныд тышын победа лоö миян сайын. Сöветскöй народ таын уверен вöлі война заводитчöмсянь. Большевистскöй партиялöн да Сöветскöй Правительствоöн призыв серти миян странаса унанациональнöй народ вöчис да вöчö ставсö победа ним кузя.

Медым öдйöджык добитчыны враг вылын победа, став сöветскöй народсянь ковмас на пуктыны нöшта гырысь усилиеяс. И оз вермы лоны сомнение, мый миян районса уджалысь йöз, кыдзи и став сöветскöй народ, мобилизуйтас ассыс став вынъяс фронтлы отсöг нöшта ёнмöдöм вылö.

Мед олас героическöй Краснöй Армия!

Мед олас миян вождь да учитель, гениальнöй полководец Сталин ёрт!

Слава сöветскöй войскалы, кодъяс кыпöдісны победалысь знамя Берлин весьтын!

МАЙ

Помню старое 1-ое Мая.
Крался тайком
за последние дома я.
Косил глаза:
где жандарм, где казак?
Рабочий в кепке,
в руке—перо.
Сходились—
и дальше, буркнув пароль.
За Сокольниками ворами, шайкой,
таились
самой глухой лужайкой.
Спешили
надёжных в дозор запречь.
Отмахивали
наскоро негромкую речь.
Рванул
из-за пазухи красное знамя,
шли
и горсточкой блузы за нами.
Хрустнул куст
под лошажьей ногою.
—В тюрьму! Под шашки!
Сквозь свист нагаек!—
Но нас
безнадёжность не жала тоской;
мы знали—
за нами мир заводской.
Мы знали—
прессует минута эта
трудящихся,
нищих целого света
И знал знаменосец,
под шашкой осев,
что кровь его—
самый вернейший посев.
Настанет—
пришедших не счесть поимённо,
миллионами
красные встанут знамёна!
И выйдут
в атаку веков и эр
несметные силища
Эс Эс Эс Эр.

ВЛ. МАЯКОВСКИЙ.

ЛЕНИН—СТАЛИН

Ленин—Сталин! В этом зове
Нам священен каждый слог.
В двуединном этом слове
Счастья родины залог.

Путь грядущих поколений
Этим словом освещён.
Всенародный мудрый гений
В этом слове воплощён.

С ним, прославленным всесветно,
Трудовой и боевой
Мы—отважно, беззаветно!—
Совершаем подвиг свой.

Это слово всюду с нами,
Вдохновитель всех побед.
Это слово—наше знамя,
Клятва наша и обет!

Ленин—Сталин! В этом зове
Нам священен каждый слог.
В двуединном этом слове
Счастья родины залог!

ДЕМЬЯН БЕДНЫЙ.

Кылöдчысьяслöн гöлöс

ЧЁРНЫЙ ЯР, 29. (телефон пыр). Первомайскöй праздник Чёрный яр запаньса кылöдчысьяс встречайтöны апрель тöлысся производственнöй план содтöдöн тыртöмöн. Тöвся пуръясьöм кузя тöлысся план тыртöма 150 прöчентысь унджык. Татшöм результатсö добитчисны Г. Ф. Легостаева да М. Воронина ёртъяслöн бригадаяс.

Ыджыд радлунöн кывзіны запаньса рабочöйяс Сталин ёртлысь апрель 27 луна приказ, кöні сійö юöртіс 1-ой Украинскöй фронтса войскалöн миянлы союзнöй англо-американскöй войскакöд öтлаасьöм йылысь. Тайö радостнöй юöрыс, —выразитісны рабочöйяс, — сетöны выль вынъяс да призывайтö уджавны нöшта бурджыка, нöшта самоотверженнöя. Та вылö вочакывйöн рабочöйяс кöсйысисны образцовöя нуöдны тавося навигацияö кылöдчан уджъяс.

И. Попов.

ТАСС-лöн ЮÖРТÖМ

Тавося апрель 28-öд лунö Рейтер агентство передайтіс Великобританияса премьер-министр канцелярияöн йöзöдöм заявление, кöні висьтавсьö, мый Гиммлер вöчис предложение, код серти Германия дась безоговорочнö капитулируйтны Англия да Америкаса Соединённöй Штатъяс водзын. Тайö заявлениеын юöртсьö, мый Англияса да Соединённöй Штатъяс правительствояс öтвечитісны, мый найö примитасны безоговорочнöй капитуляция сöмын став союзникъяс водзын, Сöветскöй Союзöс включайтöмöн.

ТАСС-öс уполномочитöма заявитны, мый тайö юöртöмыс подтверждайтчö ответственнöй сöветскöй кругъясöн.

Национальная библиотека Республики Коми

Мед олас Ставсоюзса Коммунистическöй большевикъяслöн партия --немецко-фашистскöй захватчикъяс вылын победа вöсна тыш вдохновитысь да котыртысь!

* * *

Районса уджалысь йöзлöн победа делöö ыджыд вклад

Отечественнöй война воясö ыджыд отсöг сетісны да сетöны миян районса уджалысь йöз доблестнöй Краснöй Армиялы, коді мездіс миянлысь сöветскöй Рöдина немецко-фашистскöй захватчикъясысь да продолжайтö вины немецкöй зверьöс сылöн аслас логовоын.

Бöрья кунм во чöжöн, например, Первой, Мöд да Коймöд Государственнöй Военнöй заёмъяс вылö активнöя гижсьöмöн, районса уджалысь йöз государстводы уджджісны 5 миллион 205 сюрс шайт.

Тайö жö кад чöжöн, государственнöй заёмъяслöн облигацияяс серти районса уджалысь йöз получитісны выигрышъяс 392 сюрс шайт.

П. ЗИНОВЬЕВА.

Апрельский план перевыполнен досрочно

Грузовая станция Айкино Северо-Печорской железной дороги (начальник станции т. Вежик) в марте месяце план погрузки выполнила на 240 процентов. По итогам социалистического соревнования за март станции определено первое место по дороге с вручением переходящего Красного знамени.

Участвуя в предмайском соревновании, коллектив станции в апреле работала еще лучше. Месячный план погрузки вагонов был выполнен к 25 апреля на 332 процента. Простой вагонов сокращен на 3,3 часа против нормы.

Лучшими работниками станции являются т. Ветошкин, Панфилова, (дежурные по станции), Калашников (сцепщик), стрелочники Ященко, Хаустова, Ветошкина и другие.

Н. Вежик.

Водзын кузнечнöй цех

Майводзвывса социалистическöй ордӥнысьöмын участвуйтöмöн, райпромкомбинатса цехъяс лыдысь первой места займитіс кузнечнöй цех, коді апрель тöлысся план вылунöн водзджык тыртіс 210 прöчент вылö. Цехса работница Антонова ёрт апрель тöлысьын лунъя норма тыртіс 120 прöчент вылö.

Стахановскöй уджлысь образецъяс сетöны и столярнöй цехса вывъяс Чукичева, Челпанова да Кызродева ёртъяс, Г. Туркина (швейнöй цех) да мукöдъяс, кодъяслöн лунъя удж производительность составляйтö 110—115 прöчент.

А. Швецов.

* * *

Сöветскöй Союзса Маршал Г. К. ЖУКОВ.

Колхозса труженикъяс

Миян „Путь Сталина" сельхозартельса уна шленъяс самоотверженнöя уджалöны тувсов гöра-кöдза кежлö лöсьöдчана уджъяс вылын. Босьтны, например, И. М. Одинцовöс, кодлы матысмö пин сизимдасöд ар. Неыджыд кад чöжöн колхозлы сійö заготовитіс сюрсайö потш да майöг, участвуйтö сельхозинвентарь ремонтируйтöмын. Март—апрель тöлысьясö Одинцов ёрт выработайтіс 60 трудодень.

Радöвöй колхозникъяслы личнöй пример петкöдлö нёльöд бригадаса бригадир А. М. Исаков ёрт. Бригадирлысь обязанность нуöдöмкöд тшöтш Исаков ёрт отсасьö сельхозинвентарь ремонтируйтöмын да лунъя норма тыртö 180—200 прöчент вылö.

Лунъя норма 120 да унджык прöчент вылö тыртöны колхозникъяс А. Г. Попова, Л. Г. Саулева, А. Л. Айбабина, А. Зеленина, А. Кызродева да мукöдъяс.

А. Бяков.

Фронтовикъяслöн челядьлы праздничнöй пöдаркияс

Государственнöй учрежденнеясса работникъяслöн профсоюзса шленъяс котыртісны фронтовикъяслöн челядьлы праздничнöй пöдаркияс.

Апрель 26 лунö профорганизацияса представитель передайтіс первой пöдаркияс фронтовикъяслöн челядьлы, кодъяс велöдчöны Айкинаса НСШ ын.

Пöдаркияс — платье вылö отрезъяс, шöлкöвöй кофточкаяс да мукöд предметъяс—получитісны Саня Одинцова, Нина Балина, Маша Чукичева, Маша Матвеева да мукöдъяс.

В. Разманова.

Буденный нима колхоз дась петны муяс вылö

Майводзвывса социалистическöй ордӥнысьöмö босьтчöмöн, Буденный нима сельхозартельса шленъяс (председательыс Шуктомов ёрт) кöсьысьлісны май 1 лун кежлö эштöдны тувсов гöра-кöдза кежлö лöсьöдчана уджъяс. Ассьныс обязательство найö пöртöны олöмö. Тырмымöн лöсьöдöма кöйдыс да весалöма. Куйöд петкöдöма 760 тонна. Чукöртöма пöим 2,6 тонна да птичьей помёт 1,9 центнер.

Апрель 20 луд кежлö колхозникъяс завершитісны сельхозинвентарь ремонтируйтöм. Татшöм ногöн, Буденный нима сельхозартельса шленъяс дасьöсь петны муяс вылö.

М. Шулепов.

Разгоряется соревнование за почетное звание „Лучший работник железнодорожного транспорта Коми АССР"

Коллектив железнодорожников узла станции Мадмас с большим подъёмом обсудил „Условия социалистического соревнования железнодорожников Северо Печорской на звание „Лучший работник железнодорожного транспорта Коми АССР."

На комсомольском собрании при депо слесарь комсомолец А. Кузнецов, выступая о развертывании социалистического соревнования на транспорте, сказал; „В марте месяце я работал не плохо. Нормы выработки выполнял до 215 процентов. Включаясь в соцсоревнование за „Лучший работник железнорожного транспорта Коми АССР" обещаюсь производительность труда поднять до 250 процентов. Я призываю последовать моему примеру всех работников депо. У нас имеются все возможности быть лучшими железнодорожниками.

Наше оборотное депо с декабря прошлого года держит переходящее Красное знамя Управления дороги".

Комсомольцы и молодёжь депо поддержали выступление т. Кузнецова и решили включиться в социалистическое соревнование. Выступавшие на собрании также отметили хорошую работу т. т. Опариной, Люосевой и Попова (ремонтный цех), которые систематически перевыполняют дневные нормы.

Претворяя в жизнь предмайские обязательства, не плохими результатами встречают праздник 1 мая и работники склада топлива, паровозники и работники станции. Работники склада топлива, например, норму экипировки паровозов снизили на 50 процентов. Комсомолки тт. Алексеевы, Цымбалистенко и другие дневные нормы выполняют до 150—200 процентов. Среди движенцев своим самоотверженным трудом отличаются комсомольско-молодежная смена дежурного по станции т. Остапенко, операторша Люся Полева, старший стрелочник т. Мурзин, Анфиса Малафиева, стрелочница т. Фомина и другие. Машинисты тт. Ковалев и Денисов по-лунински ухаживают за своими локомотивами, хорошо овладели слесарным делом, в результате чего все слесарные работы выполняют они сами.

Нет сомнения, что коллектив железнодорожников узла станции Мадмас шире развернёт республиканское социалистическое соревнование за получение звания „Лучший работник железнодорожного транспорта Коми АССР" и завоюет первенство среди коллективов Северо-Печорской железной дороги. Этим они обязаны героической Красной Армии, которая успешно громит немецких захватчиков уже западнее Берлина.

М. Ярапов,
секретарь парторганизации.

Сöветскöй торговляса передовикъяс

Сійö могъясöн, кодъяс улалöны сöветскöй торговляса работникъяс водзын, успешнöя справитчісны тавося первой кварталын Межöгса, Зöвсьöртса да Семуковса сельпояс. Социалистическöй ордӥнысьöмын участвуйтöмöн, Зöвсьöртса сельпо товарооборот кузя план тыртіс 100,2 прöчент вылö. Ёна содтöдöн тыртöма планъяс и заготовка кузя.

Семуковса сельпо, кöні председательыс А. Седрисев ёрт, товарооборот кузя план тыртіс 123,9 прöчент вылö, общественнöй питание кузя 111 прöчент вылö. 300 сайö прöчент вылö тыртöма и заготовкаяс кузя план.

Районнöй универмаг, кöні заведующöйыс А. Попова ёрт, коймöд кварталын товарооборот кузя план тыртіс 115,4 прöчент вылö.

Г. Козлова.

Международнöй обзор

Апрель 21-öд лунö вöлі кырымалöма Сöветскöй Союз да Польскöй Республика костын дружба, взаимнöй отсöг да послевоеннöй сотрудничество йылысь договор.

Сталин ёрт, коді СССР-са Верховнöй Сöвет Президиумлöн уполномочие серти кырымаліс тайö Договорсö, аслас речын заявитіс:

„Миян странаяс костын отношенияс бöръя вит нэм чöжöн, кыдзи тöдса, изобилуйтісны взаимнöй отчуждённость, недружелюбие да не гежöда восьса военнöй конфликтъяс элементъясöн. Татшöм отношениеясыс слабмöдлісны миянлысь кыкнан страна да ёнмöдлісны немецкöй империализм.

Тайö Договорлöн тöдчанлунысь сійö, мый сійö пукö пом да туалъятö гортö миян странаяс костын тайö важ отношениеясö да лöсьöдö реальнöй баз Сöветскöй Союз да Польша костын союз да дружба отношениеясöн вежöм вылö".

Договор выражайтö СССР-лысь последовательнöй мирлюбивöй политика да закреплитö славъянскöй государствояс костын патриотичество да взаимопомощь выль разбойничöй нападение опасностьлысь Германияснь либö кутшöмкö мöд государство сань, коді öтувтчис Германиякöд непосредственнö, либö кутшöмкö мöд формаöн. Договорлöн 3-öд статьяын висьтавсьö, мый договаривайтчысь сторонаяс кутасны участвуйтны медся искренней сотрудничество сямöн. Стан международнöй делöлысьн, кодъясöс веськöдöма сиö, медым обеспечитны народъяслысь мир да безопасность да кутасны тырвыйö вöчны ассьныс вклад тайö великöй цельясö олöмö пöртан делöö".

Демократическöй странаясса став печать йöзöдіс юöртöм Советско-Польскöй Договор кырымалöм йылысь.

Ассошиейтэд Пресс" агентство лöн московскöй корреспондент пасйö, мый Договор заключитöм кыпöдö польскöй временнöй правительствоыс авторитет. Парижскöй радио индö, мый договор кырымалöм являйтчö ыджыд политическöй тöдчанлуна событиеöн, сы вöсна, мый став недоразумениеяс, кодъяс кыптылісны Польша да Россия костын взаимнöй непонимание результатын, долженьöсь öні бырны.

В. ГРИШАНИН.

Бедственное положение населения Голландии

Население прибрежных районов Голландии, которые ещё оккупированы немцами, страдает от голода. Согласно сведениям, полученным в Лондоне, запасы пищи в этих районах полностью иссякнут к первому мая. В городах официальная недельная норма выдачи хлеба в первые дни апреля была сокращена до 400 граммов. Однако во многих городах даже этот мизерный паёк получить почти невозможно.

Доказательством громадной смертности от голода в оккупированных немцами районах Голландии служит тот факт, что на окраинах Амстердама, скопилось от 1 300 до 1.500 покойников, которых нельзя было похоронить из-за недостатка транспорта.

На всякую антигерманскую деятельность немцы немедленно отвечают террором. Немцы убивают голландцев за малейшее проявление антигерманских настроений и оставляют их трупы на мостовой.

(ТАСС).

Отв. редактор
М. В. ШАРЫГИН.

Ц00015 с. Айкино, типография Управления Издательств и Полиграфии при СНК Коми АССР

Национальная библиотека Республики Коми

Став странаясса пролетарийяс, ётувтчöй!

Водзö

ВКП(б) ЕМДИНСА РАЙКОМЛÖН ДА УДЖАЛЫСЬ ЙÖЗ
ДЕПУТАТЪЯС РАЙСÖВЕТЛÖН ОРГАН

№ 18 (1162) | 1945 во май 6 лун. Доныс 15 коп.

Мировая война, развязанная германскими империалистами, подходит к концу. Крушение гитлеровской Германии—дело самого ближайшего будущего. Гитлеровские заправилы, возомнившие себя властелинами мира, оказались у разбитого корыта. Смертельно раненый фашистский зверь находится при последнем издыхании. Задача теперь сводится к одному—доканать фашистского зверя.

И. СТАЛИН.

ПРИКАЗ
Верховнöй Главнокомандующöйлöн

1945 вося май 1-ой лун. **№ 20** **Москва кар.**

Ёртъяс красноармеецъяс да краснофлотецъяс, сержантъяс да старшинаяс, армияса да флотса офицеръяс, генералъяс да адмиралъяс!

Сöветскöй Союзса уджалысь йöз!

Талун миян страна празднуйтö Май 1-й лун,—уджалысь йöзлысь международнöй праздник.

Тайö воын миян Рöдинаса народъяс встречайтöны Май 1-й лун Великöй Отечественнöй война победоносноя завершитан обстановкаын.

Мунісны прошлöйö да оз бергöдчыны бöр сэсся сьöкыд кадъяс, кор Краснöй Армия отбивайтчис вражескöй войскаысь Москва да Ленинград дорын, Грозный да Сталинград дорын. Öні миян победоноснöй войска грöмитöны прöтивниклысь вооруженнöй вынъяс Германия центрын, ылын Берлин сайын, Эльба ю вылын.

Дженьыд срокöн мездöма Польша, Венгрия, Чехословакиялысь ыджыдджык юкöн, Австриялысь тöдчана юкöн, Австриялысь столица—Вена.

Краснöй Армия овладейтіс та дырйи Восточнöй Пруссияöн—немецкöй империализмлöн позйöн, Померанияöн, Бранденбурглöн ыджыдджык юкöнöн да Германияса столицалöн—Берлинлöн главнöй районъясöн, Берлин весьтын победалысь знамя кыпöдöмöн.

Краснöй Армиялöн тайö наступательнöй бойяс результатын немецъяс воштісны 3—4 тöлысь чöжöн 800 сюрс сайö салдатöс да офицерöс пленнöйясöн да миллионöс кымын виömъясöн. Тайö жö кад чöжöн Краснöй Армияса частьяс захватитісны да бырöдісны 6 сюрсöдз вражескöй самолёт, 12 сюрсöдз танк да самоходнöй орудие, 23 сюрс сайö полевöй орудие да зэв уна мукöд вида вооружение да снаряжение.

Коло пасйыны, мый тайö бойясын Краснöй Армиякöд орччöн успешнöя наступайтісны общöй враглы паныд польскöй, югославскöй, чехословацкöй, болгарскöй да румынскöй дивизияяс.

Краснöй Армиялöн сокрушительнöй ударъяс результатын немецкöй командование вöлі вынужден переброситны советско-германскöй фронт вылö дасъясöн дивизияяс, мукöд фронтъяс вылын быдса участокъяс оголяйтöмöн. Тайö обстоятельствоыс отсаліс миян союзникъяслöн войскалы паськöдны успешнöй наступление рытыввылын. Та дырйи немецкöй войскалы паныд асыввывсянь да рытыввывсянь öти кадся ударъясöн союзникъяслöн войскалы да Краснöй Армиялы удайтчис орöдны немецкöй войскаöс кык, öта-мöдсыс торъялöм юкöнъяс вылö да öтлаасьны миян да союзнöй войскалы единöй фронтö.

Оз вермы лоны сомнение, мый тайö обстоятельствоыс означайтö гитлеровскöй Германиялы пом.

Гитлеровскöй Германиялöн лунъясыс лыда. Сійö территориялысь джынсыс унджыкö займитöма Краснöй Армияöн да миян союзникъяслöн войскаöн. Германия лишитчис важнейшöй жизненнöй районъясысь. Гитлеровецъяслöн киын кольöм промышленность оз вермы снабжайтны немецкöй армияöс тырмымöн вооружениеöн, боеприпасъясöн да горючöйöн. Немецкöй армиялöн людскöй резервъяс исчерпайтöма. Германияöс ставнас изолируйтöма да окажитчис öтнас, не лыддьыны кö сылысь союзницаöс—Японияöс.

Асланыс безвыходнöй положениеысь выход корсьöмöн гитлеровскöй авантюристъяс мунöны быдсяма фокусъяс вылö союзникъяскöд зангрывайтöмöдз, союзникъяслöн лагерын разлад кыпöдны зільöмöн. Гитлеровецъяслысь тайö выль жульническöй трюкъяссö обрекитöма полнöй провал вылö. Пайö вермасны сöмын öддзöны немецкöй войскалысь кисьöм.

Лживöй фашистскöй пропаганда повзьöдлö немецкöй населениеöс вздорнöй сёрниясöн—быттьö Объединённöй Нацияслöн армияяс кöсйöны истребитны германскöй народöс. Объединённöй Нацияслöн могö оз пыр германскöй народöс бырöдöм. Объединённöй Нацияяс бырöдасны фашизм да германскöй милитаризм, суровöя накажитасны войнаын преступникъясöс да заставитасны немецъясöс возместитны ущерб, кодöс пайö вöчисны мукöд странаяслы. Но Объединённöй Нацияяс оз вöрзьöдны да оз кутны вöрзьöдны Германиялысь мирнöй населениеöс, сійö кö лойяльнöя кутас пöртны олöмö союзнöй военнöй властьяслысь требованиеяс.

Великöй Отечественнöй войнаын сöветскöй войскаöн шедöдöм яръюгыд победаяс петкöдлісны Краснöй Армиялысь богатырскöй мощь да сылысь вылын военнöй мастерство. Война мунігöн миян Рöдина получитіс первокласснöй кадровöй армия, коді способен дорйыны миян народлысь великöй социалистическöй завоеваниеяс да обеспечитны Сöветскöй Союзлысь государственнöй интересъяс.

Сы вылö видзöдтöг, мый Сöветскöй Союз пöшти 4 во нуöдö аслас масштабъяс серти аддзывлытöм война, коді требуйтö зэв гырысь затратаяс, миян социалистическöй экономика ёнмö да содö, а мездöм областьясса овмöс, кодöс грабитöма да разрушитöма немецкöй захватчикъясöн, успешнöя да öдйö возрождайтчö. Тайö являйтчö миян странаса рабочöйяслöн да колхозникъяслöн, сöветскöй интеллигенциялöн, нывбабаяслöн да томйöзлöн героическöй усилиеяс результатöн, кодъясöс вдохновляйтö да направляйтö великöй большевистскöй партия.

Мировöй война, кодöс заводитöма германскöй империалистъясöн, матысмö помлань. Гитлеровскöй Германиялöн крушение—медся матыса будущöйлöн делö. Гитлеровскöй заправилöяс, кодъяс возомнитісны асьныс мирса властелинъясöн, окажитчисны жугалöм вордорын. Смертельнöя ранитчöм фашистскöй зверь находитчö медбöръя издыханиеын. Могыс öні вайöдсьö öтиö—доканайтны фашистскöй зверöс.

Краснöй Армияса да Военно-Морскöй Флотса воинъяс!

Мунö гитлеровскöй логово медбöръя штурмуйтöм. Завершающöй бойясын петкöдлöй воинскöй умениелысь да отвагалысь выль образецъяс. Крепыдджыка нöйтöй врагöс, кужöмöн жуглöй сылысь оборона, преследуйтöй да кытшалöй немецкöй захватчикъясöс, эн сетöй налы передышка, кытчöдз найö оз дугöдны сопротивление.

Рöднöй му рубеж сайын находитчöмöн, лоöй торйöн бдительнöйöн!

Важ моз вылын кутöй сöветскöй воинлысь честь да достоинство!

Сöветскöй Союзса уджалысь йöз!

Упорнöй да мудзлытöм уджöн содтöй фронтлы всесторонней отсöг. Öдйö лечитöй ранаяс, кодъясöс вöчöма страналы войнаöн, нöшта вылö кыпöдöй миян сöветскöй государстволысь мощь!

Ёртъяс красноармеецъяс да краснофлотецъяс, сержантъяс да старшинаяс, армияса да флотса офицеръяс, генералъяс да адмиралъяс!

Сöветскöй Союзса уджалысь йöз!

Сöветскöй Правительство да миян большевистскöй партия нимсянь чолöмала да поздравляйта тіянöс Май 1-й лунöн!

Фронт вылын Краснöй Армиялöн историческöй победаяс да тылын рабочöйяслöн, колхозникъяслöн да интеллигенциялöн великöй успехъяс честь кузя, уджалысь йöзлысь международнöй праздник ознаменуйтöм могысь—

Приказывайта:

Талун, май 1-й лунö, вöчны салют союзнöй республикаяса столицаясын: Москвасын, Киевын, Минскын, Бакуын, Тбилисиын, Ереванын, Ашхабадын, Ташкентын, Сталинабадын, Алма-Атаын, Фрунзеын, Петрозаводскын, Кишиневын, Вильнюсын, Ригаын, Таллинын, а сіджö кар—геройясын: Ленинградын, Сталинградын, Севастопольын да Одессаын—кызь артиллерийскöй залпöн.

Мед олас миян могучöй Сöветскöй Рöдина!

Мед олас великöй сöветскöй народ, народ-победитель!

Мед оласны победоносной Краснöй Армия да Военно-Морскöй Флот!

Вечнöй слава геройяслы, кодъяс усины миян Рöдиналöн свобода да независимость вöсна бойясын!

Водзö, гитлеровскöй Германияöс окончательнöя разгромитöм вöсна!

Верховнöй Главнокомандующöй Сöветскöй Союзса Маршал И. СТАЛИН.

1 миллион 464 сюрс шайт

Май 5 лун кежлö районын Нёльöд Государственнöй Военнöй Заём вылö подписка составитіс 1 миллион 464 сюрс шайт, сы лыдысь рабочöйяс да служащöйяс сетісны 740 сюрс шайт. колхозникъяс — 520.000 шайт, колхозъяс—204 сюрс шайт.

Подписка дырйи наличнöйöн поступитіс 161.000 шайт.

Национальная библиотека Республики Коми

ПРИКАЗ

Верховнöй Главнокомандующöйлöн

КРАСНÖЙ АРМИЯСА ВОЙСКА ДА ВОЕННО-МОРСКÖЙ ФЛОТ КУЗЯ

1-ой Белорусснöй фронтса войска, Сöветскöй Союзса Маршал **Жуков** командованиеулын, **1-ой Украинскöй** фронтса войскалöн содействие дырйи, Сöветскöй Союзса Маршал **Конев** командованиеулын, упорнöй уличнöй бойяс бöрын завершитісны немецкöй войскалысь берлинскöй группа разгромитöм да талун, май 2 лунö, ставнас овладейтісны Германияса столица **Берлин** карöн—немецкöй империализмлöн центрöн да немецкöй агрессиялöн очагöн.

Берлинскöй гарнизон, коді дорйис кар, Берлинлöн оборона кузя начальник артиллерияса генерал **Вейдлингöн** да сійö штабöн юрнуöдöм улын, талун, 15 часын, дугöдіс сопротивление, пуктіс оружие да сдайтчис пленö.

Май 2 лунö 21 час кежлö миян войскаöн босьтöма пленö **Берлин** карын 70 сюрс сайö немецкöй салдатöс да офицерöс.

Берликöн овладейтöм вöсна бойясын отличитчисны войска армияса генерал **Соколовскийлöн**, генерал-полковник **Кузнецовлöн**, генерал-полковник **Чуйковлöн**, генерал-полковник **Берзаринлöн**, генерал-лейтенант **Лучинскийлöн**, генерал-лейтенант **Перхоровичлöн**, генерал-лейтенант **Луньянченколöн**, генерал-полковник **Черевиченколöн**, генерал-лейтенант **Казакинлöн**, генерал-лейтенант **Глазуновлöн**, генерал-лейтенант **Рыжовлöн**, генерал-лейтенант **Жеребинлöн**, генерал-лейтенант **Рослыйлöн**, генерал-лейтенант **Терешковлöн**, генерал-лейтенант **Андреевлöн**, генерал-майор **Бунштыновичлöн**, генерал-майор **Белявскийлöн**, генерал-майор **Кущевлöн**, генерал-майор **Бариновлöн**, генерал-майор **Перезертнинлöн**, генерал-майор **Рогачёвскийлöн**, генерал-майор **Батицкийлöн**, генерал-майор **Шваревлöн**, генерал-майор **Фирсовлöн**, артиллерияса генерал-майор **Хетагуровлöн**, генерал-майор **Шатиловлöн**, генерал-майор **Шафаренколöн**, генерал-майор **Смирновлöн**, генерал-майор **Козинлöн**, генерал-майор **Карапетяклöн**, генерал-майор **Красильниковлöн**, генерал-майор **Шугаевлöн**, генерал-майор **Залезюклöн**, генерал-майор **Станкевскийлöн**, генерал-майор **Панковлöн**, генерал-майор **Глебовлöн**, генерал-майор **Бананов**лöн, генерал-майор **Дуклöн**, генерал-майор **Серюгиклöн**, генерал-майор **Гаспаряклöн**, генерал-майор **Соколовлöн**, генерал-майор **Дорофеевлöн**, генерал-майор **Сызрановлöн**, генерал-майор **Галайлöн**, генерал-майор **Шкрылевлöн**, генерал-майор **Сафаряклöн**, генерал-майор **Выдригаклöн**, генерал-майор **Бевзюклöн**, генерал-майор **Мышниклöн**, генерал-майор **Корчиковлöн**, генерал-майор **Турчикскийлöн**, генерал-майор **Вехинлöн**, полковник **Актановлöн**, полковник **Ивановлöн**, полковник **Гервасиевлöн**, полковник **Соловьевлöн**, полковник **Шишкевлöн**, генерал-майор **Фомиченколöн**, полковник **Смолинлöн**, полковник **Воробьёвлöн**, полковник **Марченколöн**, полковник **Негодалöн**, полковник **Асафовлöн**, полковник **Шацковлöн**, полковник **Рыбалколöн**; танкистъяс танковöй войскаса генерал-полковник **Богдановлöн**, танковöй войскаса генерал полковник **Катуковлöн**, генерал-полковник **Рыбалколöн**, генерал-полковник **Лелюшенколöн**, танковöй войскаса генерал-полковник **Новиковлöн**, танковöй войскаса генерал лейтенант **Орёллöн**, генерал-лейтенант **Радзиевскийлöн**, танковöй войскаса генерал-лейтенант **Кривошеиклöн**, танковöй войскаса генерал лейтенант **Суховлöн**, танковöй войскаса генерал лейтенант **Беловлöн**, генерал-лейтенант **Шалинлöн**, танковöй войскаса генерал майор **Бахметьевлöн**, танковöй войскаса генерал-майор **Упманлöн**, танковöй войскаса генерал-майор **Салмиковлöн**, танковöй войскаса генерал-майор **Стогинлöн**, генерал-майор **Дрековлöн**, танковöй войскаса генерал-лейтенант **Киричекколöн**, танковöй войскаса генерал майор **Ющуклöн**, танковöй войскаса генерал майор **Митрофановлöн**, танковöй войскаса генерал-майор **Вайкрублöн**, танковöй войскаса генерал майор **Анисимовлöн**, полковник **Николаевлöн**, полковник **Бабаджанянлöн**; артиллеристъяс артиллерияса генерал-полковник **Казановлöн**, артиллерияса генерал-полковник **Варекцовлöн**, артиллерияса генерал-лейтенант **Шамшинлöн**, артиллерияса генерал-лейтенант **Пожарскийлöн**, артиллерияса генерал лейтенант **Игнатовлöн**, артиллерияса генерал-лейтенант **Рожановичлöн**, артиллерияса генерал-лейтенант **Кожуховлöн**, артиллерияса генерал-майор **Морозовлöн**, артиллерияса генерал-майор **Косенколöн**, артиллерияса генерал майор **Плаксовлöн**, артиллерияса генерал-майор **Фроловлöн**, артиллерияса генерал-майор **Лихачёвлöн**, артиллерияса генерал-майор **Снегуровлöн**, артиллерияса генерал-майор **Лебедовскийлöн**, артиллерияса генерал-майор **Козиовлöн**, артиллерияса генерал-майор **Брюхаковлöн**, артиллерияса генерал-майор **Шлепиклöн**, артиллерияса генерал-майор **Богданлöн**, артиллерияса генерал-майор **Серединлöн**, артиллерияса генерал-майор **Каменскийлöн**, артиллерияса генерал-майор **Полосухинлöн**, артиллерияса генерал-майор **Петропавловскийлöн**, артиллерияса генерал-майор **Никольскийлöн**, артиллерияса генерал-майор **Ментюновлöн**, артиллерияса генерал-майор **Добринскийлöн**, артиллерияса генерал-майор **Краснонутскийлöн**, полковник **Фанталовлöн**, полковник **Паськолöн**, полковник **Корчагиклöн**, полковник **Оверченколöн**, полковник **Любимовлöн**; Краснознаменнöй Днепровскöй флотилияса корабльяс да частьяс контр-адмирал **Григорьевлöн**, 1-ой ранга капитан **Лальколöн**; лётчикъяс Авиацияса Главнöй Маршал **Новиковлöн**, Авиацияса Главнöй Маршал **Головановлöн**, авиацияса генерал-полковник **Руденколöн**, авиацияса генерал-полковник **Красовскийлöн**, авиацияса генерал-лейтенант **Савицкийлöн**, авиацияса генерал-лейтенант **Белецкийлöн**, авиацияса генерал-лейтенант **Тупиковлöн**, авиацияса генерал-лейтенант **Логиковлöн**, авиацияса генерал-лейтенант **Счётчиковлöн**, авицияса генерал-лейтенант **Нестерцевлöн**, авиацияса генерал-лейтенант **Рязаковлöн**, авиацияса генерал-лейтенант **Утинлöн**, авиациаса генерал-майор **Токаревлöн**, авиацияса генерал-майор **Крупскийлöн**, авиацияса генерал-майор **Коровацкийлöн**, авиацияса генерал-майор **Сконлöн**, авиацияса генерал майор **Сидневлöн**, авиацияса генерал-майор **Дзусовлöн**, авиацияса генерал-майор **Слюсаревлöн**, авиацияса генерал-майор **Забалуевлöн**, авиацияса генерал-майор **Архангельскийлöн**, полковник **Никишинлöн**, полковник **Сталинлöн**, полковник **Покрышкинлöн**, авиацияса генерал-майор **Комаровлöн**, полковник **Александровичлöн**; сапёръяс инженернöй войскаса генерал-полковник **Прошляковлöн**, инженернöй войскаса генерал-полковник **Галицкийлöн**, инженернöй войскаса генерал-майор **Марьинлöн**, инженернöй войскаса генерал-майор **Ткаченколöн**, генерал майор **Фурслöн**, инженернöй войскаса генерал-майор **Харчевинлöн**, инженернöй войскаса генерал-майор **Жировлöн**, полковник **Бельскийлöн**, полковник **Каменчуклöн**, полковник **Полузктовлöн**; связистъяс связь войскаса генерал-лейтенант **Максименколöн**, связь войскаса генерал-лейтенант **Булычевлöн**, связь войскаса генерал-майор **Акимовлöн**, полковник **Черкасовлöн**, полковник **Фалинлöн**, полковник **Смолийлöн**, полковник **Захаровлöн**, полковник **Пластинлöн**, полковник **Борисовлöн**, полковник **Остренколöн**, государственнöй безопасность кузя подполковник **Ваккилöн**, государственнöй безопасность кузя подполковник **Гриблöн**.

Шедöдöм победа ознаменуйтöм могысь соединениеяс да частьяс, кодъяс ёнджыка отличитчисны **Берлинöн** овладейтöм вöсна бойясын, представитны „**Берлинскöйяслысь**" ним присвоитöм вылö да орденъясöн наградитöм вылö.

Талун, май 2 лунö, 23 час 30 минутын историческöй событие—сöветскöй войскаöн **Берлин** босьтöм честь кузя—миян Рöдинаöн столица **Москва** Рöдина нимсянь салютуйтö **1-ой Белорусскöй да 1-ой Украинскöй** фронтъяса доблестнöй войскалы,—кызь нёль артиллерийскöй залпöн кунм сё кызь пёль орудиеысь.

Отличнöй боевöй действиеяс ысь **объявляйта благодарность 1-ой Белорусскöй да 1-ой Украинскöй** фронтъяса войскалы, кодъяс участвуйтісны **Берлинöн** овладейтöм вöсна бойясын.

Вечнöй слава геройяслы, кодъяс усины миян Рöдинаöн свобода да независимость вöсна бойясын!

Смерть немецкöй захватчикъяслы!

Верховнöй Главнокомандующöй Сöветскöй Союзса Маршал И. СТАЛИН.

1945 вося май 2 лун. № 359.

Рабочöйяс да служащöйяс! Колхозникъяс да колхозницаяс!

НЁЛЬÖД ГОСУДАРСТВЕННÖЙ ВОЕННÖЙ ЗАЁМ ВЫЛÖ ДРУЖНÖЯ ГИЖСЬÖМÖН НÖШТА ЁНМÖДАМ СÖВЕТСКÖЙ СОЮЗЛЫСЬ МОГУЩЕСТВО, МАТЫСТАМ ВРАГ ВЫЛЫН ОКОНЧАТЕЛЬНÖЙ ПОБЕДАЛЫСЬ ЧАС!

НЕ ÖТИ УДЖАЛЫСЬ МОРТ НЁЛЬÖД ГОСУДАРСТВЕННÖЙ ВОЕННÖЙ ЗАЁМЛÖН ОБЛИГАЦИЯЯСТÖГ!

* * *

Подпискалысь сумма внеситöма наличнöйöн

Вёвлытöм политическöй подъёмöн встретитісны „1-й май" сельхозартельса шленъяс (Зöвсьöрт) Нёльöд Государственнöй Военнöй Заём лэдзöм йылысь СССР-са Совнаркомлысь май 4-öд лунся постановление.

Заём лэдзöм йылысь юöрсö митинг вылын выступитіс сельхозартельса председатель Д. И. Мишев ёрт.

—Выль заём лэдзöм,—шуö Мишев ёрт,—ми встречайтам сійö лунъясö, кор миян героическöй Краснöй Армиялöн войска займитісны фашистскöй Германиялысь столица - Берлин кар да татшöм ногöн Берлин весьтын лоі кыпöдöма победалысь знамя. Краснöй Армиялöн татшöм ыджыд победаыс воодушевляйтö миянöс успешнöя да вылын качествоöн нуöдны тувсов кöдза, пöшта ёнмöдны отсöг фронтлы. И оз лоі ичöт отсöгöн, миян сельхозартельса шленъяс кö ставöн гижсясны Нёльöд Государственнöй Военнöй Заём вылö.

Митинг помасьöм бöрын заводитчис дружнöй подписка. Колхозса председатель Мишев ёрт гижсис 1.000 шайт вылö да сэк жö внеситіс наличнöйöн. Отечественнöй войнаса инвалид Н. Д. Ячменев гижсис да внеситіс наличнöйöн 750 шайт, колхозса бригадир Е. М. Москотельникова гижсис 500 шайт вылö да сэкжö внеситіс наличнöйöн да мукöдъяс.

Кык часöн подписка вöлі оформитöма 19.000 шайт вылö да внеситöма наличнöйöн 19.000 шайт.

Колхозникъяс заявитісны: „Мед жö миян трудовöй шайтъяс мунасны враг вылын окончательнöй победа делö вылö да немецкöй захватчикъясысь мездöм сöветскöй районъясын хозяйство восстановитöм вылö".

Колхоз нимсянь заём вылö сетöма наличнöйöй 10.000 шайт.

П. Зиновьева.

* * *

МЕЖÖГСА КОЛХОЗНИКЪЯСЛÖН ВКЛАД

Матыстам враг вылын окончательнöй победалысь час!—тадзи заявитісны Межögсиктсöветысь „Новый путь" колхозса колхозникъяс асланыс митинг вылын да решитісны сетны колхоз нимсянь 4-öд Государственнöй Военнöй Заём вылö 30.000 шайт.

Митинг бöрын кык час чöжöн асьныс колхозникъяс да колхозницаяс гиженсны 7000 шайт вылö. Колхозса председатель А. И. Чукичева ёрт гижсис 1.000 шайт вылö.

Колхозник И. Н. Политов гижсис 1.000 шайт вылö

ОТ, 5. (телефон пыр). „Асъя кыа" сельхозартельса пöрысь колхозник Иван Николаевич Политов Нёльöд Государственнöй Военнöй Заём вылö гижсис 1.000 шайт вылö да пыржö ставнас внеситіс наличнöйöн.

Отв. редактор
М. В. ШАРЫГИН.

Ц00016 с. Айкино, типография Управления Издательств и Полиграфии при СНК Коми АССР

Национальная библиотека Республики Коми

Став страиаясса пролетарийяс, ётувтчёй!

Водзö

ВКП(б) ЕМДИСА РАЙКОМЛÖН ДА УДЖАЛЫСЬ ЙÖЗ ДЕПУТАТЪЯС РАЙСÖВЕТЛÖН ОРГАН

№ 19 (1163) | 1945 во май 9 луд. Донъяс 15 коп.

МЕД ОЛАС МИЯН МОГУЧÖЙ РÖДИНА!
СЛАВА МИЯН БОЛЬШЕВИСТСКÖЙ ПАРТИЯЛЫ!
МЕД ОЛАС ГЕРОИЧЕСКÖЙ КРАСНÖЙ АРМИЯ
ДА ГЕНИАЛЬНÖЙ ПОЛКОВОДЕЦ, МИЯН ВОЖДЬ ДА УЧИТЕЛЬ СТАЛИН ЁРТ!

Подписание акта о безоговорочной капитуляции германских вооруженных сил

Акт о военной капитуляции

1. Мы, нижеподписавшиеся, действуя от имени Германского Верховного Командования, соглашаемся на безоговорочную капитуляцию всех наших вооруженных сил на суше, на море и в воздухе, а так же всех сил, находящихся в настоящее время под немецким командованием,—Верховному Главнокомандованию Красной Армии и одновременно Верховному Командованию Союзных экспедиционных сил.

2. Германское Верховное Командование немедленно издаст приказы всем немецким командующим сухопутными, морскими и воздушными силами и всем силам, находящимся под германским командованием, прекратить военные действия в 23—01 часа по центрально-европейскому времени 8 мая 1945 года, остаться на своих местах, где они находятся в это время и полностью разоружиться, передав все их оружие и военное имущество местным союзным командующим офицерам, выделенным представителями Союзного Верховного Командования, не разрушать и не причинять никаких повреждений пароходам, судам и самолётам, их двигателям, корпусам и оборудованию, а так же машинам, вооружению, аппаратам и всем вообще военно-техническим средствам ведения войны.

3. Германское Верховное Командование немедленно выделит соответствующих командиров и обеспечит выполнение всех дальнейших приказов, изданных Верховным Главнокомандованием Красной Армии и Верховным Командованием Союзных экспедиционных сил.

4. Этот акт не будет являться препятствием к замене его другим генеральным документом о капитуляции, заключённым Объединенными Нациями или от их имени, применимым к Германии и германским вооруженным силам в целом.

5. В случае, если немецкое Верховное Командование или какие-либо вооруженные силы, находящиеся под его командованием, не будут действовать в соответствии с этим актом о капитуляции, Верховное Командование Красной Армии, а же Верховное Командование Союзных экспедиционных сил, предпримут такие карательные меры, или другие действия, которые они сочтут необходимыми.

6. Этот акт составлен на русском, английском и немецком языках. Только русский и английский тексты являются аутентичными.

Подписано 8 мая 1945 года в гор. Берлине.

От имени Германского Верховного Командования:

Кейтель, Фридебург, Штумпф

В присутствии:

По уполномочию Верховного Главнокомандования Красной Армии Маршала Советского Союза
Г. Жукова

По уполномочию Верховного Командующего экспедиционными силами союзников Главного Маршала Авиации
Теддера

При подписании так же присутствовали в качестве свидетелей:

Командующий стратегическими воздушными силами США генерал
Спаатс

Главнокомандующий Французской армией генерал
Делатр де Тассиньи.

УКАЗ

Президиума Верховного Совета СССР

Об объявлении 9-го Мая праздником победы

В ознаменование победоносного завершения Великой Отечественной войны советского народа против немецко-фашистских захватчиков и одержанных исторических побед Красной Армии, увенчавшихся полным разгромом гитлеровской Германии, заявившей о безоговорочной капитуляции, установить, что 9 мая является днем всенародного торжества—**праздником победы**.

9 мая считать нерабочим днем.

Председатель Президиума Верховного Совета СССР **М. КАЛИНИН.**
Секретарь Президиума Верховного Совета СССР **А. ГОРКИН.**

Москва, Кремль. 8 мая 1945 года.

В Совнаркоме СССР

В соответствии с Указом Президиума Верховного Совета СССР об объявлении 9 мая **праздником победы** Совнарком СССР постановил считать 9 мая 1945 года нерабочим днем.

* * *

Совет Народных Комиссаров СССР предложил всем советским государственным учреждениям 9 мая с. г. в день всенародного торжества—**праздника победы** поднять на своих зданиях Государственный Флаг Союза Советских Социалистических Республик.

Ёрт! Подпишитчин-ö Нёльöд Государственнöй Военнöй Заём выль?

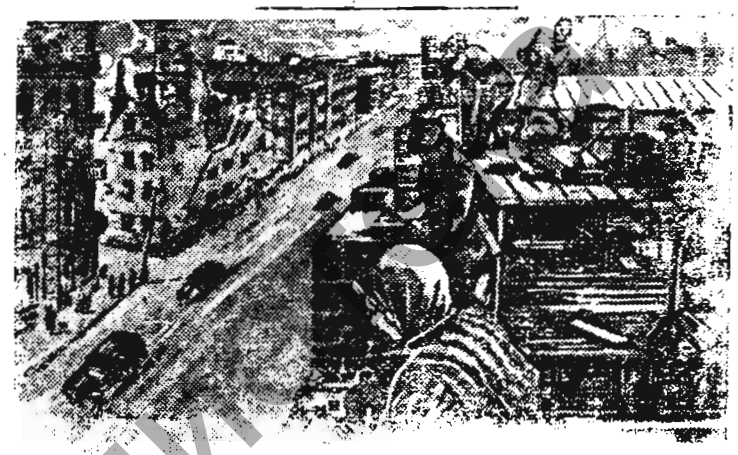

ЧТО И ВСТАЛО ИЗ ПЕПЛА ПОЖАРИЩА,
ВСЕ, ЧТО БРОШЕНО В ПЛАМЯ ВРАГОМ,—
НА ЗАЕМ ПОДПИШИТЕСЬ, ТОВАРИЩИ,
ТРУДОВЫМ ПОДДЕРЖИТЕ РУБЛЕМ!

1. 608. 000 шайт

Май 9 луд кежлö район пасьта Нёльöд Государственнöй Военнöй Заём вылö подписка составитiс 1 миллион 608 сюрс шайт, сы лыдысь рабочöйяс да служащöйяс сетiсны 799 сюрс шайт, колхозникъяс—593 сюрс шайт да колхозъяс—216 сюрс шайт.

Подписка дырйи наличнöйöн поступитiс 499 сюрс шайт, сы лыдысь рабочöйяссянь да служащöйяссянь—183 сюрс шайт, колхозникъяссянь—162 сюрс шайт да колхозъяссянь—154 сюрс шайт.

Самоотверженнöй уджöн и трудовöй шайтъясöн

Митинг вылын, кодöс вöлi посвятитöма Сöветскöй правительствоöн Нёльöд Государственнöй Военнöй Заём лэдзöмлы, „Волна" колхозысь 70 арöса колхозник Дмитрий Римских заявитiс: „Менам кык пи тышкасьöны фронт вылын немецкöй захватчикъяслы паныд. Отечественнöй война чöжöн ме отсалi нöйтны врагöс доблестнöй Красьöй Армияса воинъяслы не сöмын самоотверженнöй уджöн, но и трудовöй средствоясöн. Выль заём вылö ме гижся 500 шайт вылö да пыржö внесита наличнöйöн. Призывайта последуйтны менам примерлы миян колхозса став шленъяслы".

Римских ёртлысь почин поддерживайтöмöн, „Волна" колхозса шленъяс Заём вылö подписка оформитiсны 22.900 шайт дон да сэк жö внеситiсны наличнöйöн 4. 500 шайт.

И. Козлов.

6—7 вежонъя удж дон

Пöся встретитiсны Сöветскöй правительстволысь решение Нёльöд Государственнöй Военнöй Заём лэдзöм йылысь райцентрса медицинскöй работникъяс.

Сознавайтöмöн, мый Нёльöд Военнöй заём веськöдöма миян государствоöн мощь водзö ёнмöдöм вылö, медикъяс лыдысь унаöн Заём вылö гижисны 6—7 вежонъя удж дон вылö, кыдзи Гобанова, М. Коканина, Е. Смирнова, О. Зыкова, А. Ганова да мукöдъяс. Гобанова, Коканина, Смирнова да Зыкова ёртъяс подписка дырйи внеситiсны наличнöйöн 150—200 шайтöн морт вылö.

А. Г.

Заём вылö 80. 850 шайт

Нёльöд Государственнöй Военнöй Заём разместитöмын активнöя участвуйтöны народнöй образованиеса работникъяс да школаясса велöдчысьяс.

Май 8 луд кежлö учительяс да велöдчысьяс Заём вылö подписка оформитiсны 80.850 шайт вылö. Подписка дырйи наличнöйöн поступитiс 5.000 шайт. Районса учительяс корисны роноöс бергöдны май тöлысся удж донъяс заём взнос 20.000 шайт.

Гам средней школаса велöдчысьяс заём вылö подписка оформитiсны 3.000 шайт да внеситiсны наличнöйöн 1.500 шайт. Емдiн средней школаса велöдчысьяс заём вылö гижисны 2.000 шайт вылö да внеситiсны наличнöйöн 1.525 шайт.

Ыб начальнöй школаса учительница Е. И. Пасынкова заём вылö гижис 1.000 шайт да подписка дырйи внеситiс 500 шайт да мукöдъяс. **Е. Выборова.**

Национальная библиотека Республики Коми

СПЕЦИАЛИСТЛӦН СӦВЕТ

Кӧдзны вылын качествоа кӧйдысӧн

Н. Потапов,
райвоса гл. агроном.

„Лёк кӧйдысысь эн виччысь бур племя" —тадзи висьталӧ народнӧй пословица. Сідзкӧ, колхозъяса председательяс, правлениеяса шленъяс, кладовщикъяс, полеводческӧй бригадаяса бригадиръяс да став колхозникъяс должеӧсь сетны исключительнӧ ыджыд внимание вылын качествоа кӧйдысьяс лӧсьӧдӧм вылӧ.

Медым кӧйдыс вӧлі кондиционнӧй да позис сэтысь виччысьны вылын урожай, колӧ нуӧдны кӧм зэв важнӧй мероприятие: 1) кӧйдыс весалӧм да сортируйтӧм, 2) протравитӧм да 3) яровизируйтӧм.

Тані медясӧ сёрни нуӧдам кӧйдыс протравитӧм да яровизируйтӧм йылысь. Яровӧй зерновӧй культураяс (шобді, ид да зӧр) весалӧм да сортируйтӧм бӧрын кӧдзӧм водзвылын быть колӧ протравитны.

Шобді кӧйдыс протравитӧм нуӧдсьӧ сухӧй способӧн. Кӧйдыс сорлавсьӧ ядовитӧй порошокӧн, коді шусьӧ „ПД" препаратӧн. Татшӧм порошокыс колӧ 1 килограмм 1 тонна шобді вылӧ, либӧ „АБ" порошок —2 килограмм 1 тонна вылӧ. Протравитӧм нуӧдсьӧ специальнӧй машинаӧн либӧ приспособитӧм бӧчкаясын.

Ид да зӧр культураяс протравливайтчӧны мохрӧй способӧн. Тайӧ способнас позьӧ протравитны тшӧтш шобді. Способыс татшӧм: кӧйдыс пуктыссьӧ кӧрзинкаӧ либӧ мешӧкӧ да 3 минут кежлӧ пуктывны формалин растворӧ, кӧйдыссӧ кӧтӧдны. Раствор вӧчны тадзи: ӧти литр 40 прӧцента формалин сорлавны 300 литр вакӧд. Растворлясь кыскӧм бӧрын кӧйдыс рудзӧдны да тэчны чукӧрӧ (вӧрӧкӧ), вевттьыны брезентӧн либӧ вонйӧн да видзны 2 час. Та бӧрын кӧйдыс разӧдсьӧ вӧсни слӧйӧн да косьтыссьӧ шондітӧм инын.

Ид да зӧр позьӧ протравитны и полусухӧй способӧн. Та дырйи формалинлӧн раствор вӧчсьӧ: 1 литр 40 прӧцента формалин сорлавсьӧ 80 литр ваӧн. Кӧйдыс разӧдсьӧ 30 сантиметр кызта слӧйӧн да раствор кисьтавсьӧ лейкаысь кӧйдыссӧ бура гудралӧмӧн. Гудралӧм бӧрын кӧйдыс вевттьыны брезентӧн либӧ дӧраӧн да видзны 4 час. Тонна зӧр вылӧ раствор колӧ 30 литр, тонна ид вылӧ—15 литр. Татшӧм способ сертыс кӧйдыс колӧ протравитны кӧдзтӧдз 2—3 лун водз.

Кӧйдыс яровизируйтӧм. Кӧйдыс правильнӧя яровизируйтӧм не сӧмын ӧддзӧдӧ культуралысь созревайтӧм, но и кыпӧдӧ урожайность. Кӧйдыс яровизируйтӧм позьӧ нуӧдны амбарын, сарайын, овтӧм керка джоджын, сӧмын помещение должен лоны топыд джоджа. Яровизация заводиттӧдз помещение проветривайтны, бура весавны, мыськыны да дезинфицируйтны. Лӧсьӧдны инвентарь: термометр, ва пельса, лейка, ведра, зыръяс, вес, гӧликъяс да брезент. Кӧйдыслӧн вехожесть, кодӧс лоӧ яровизируйтӧма, должен лоны 90 прӧченты не улын.

Яровизируйтӧм вылӧ кӧйдыс кисьтыссьӧ джоджӧ чукӧрӧ ӧтпырйӧ 3 тоннаысь не унджык да кисьтавсьӧ лейкаысь ваӧн кӧйдыс бура гудралӧмӧн. Кӧйдыс кӧтӧдсьӧ суткиын кӧнмысь, быд 8 час бӧрын. Кӧтӧдӧм кӧйдыслӧн слӧй должен лоны 25—30 сантиметр. Ӧти центнер яровӧй шобді вылӧ колӧ кисьтны 31 литр ва, ӧти центнер ид да зӧр вылӧ—35 литр. Кӧйдыслӧн влажностьыс кӧ 14 прӧченты улын, ва колӧ пуктыны этшаджык, вылынджык кӧ—пуктыны унджык.

Кӧтӧдӧм бӧрын кӧйдыс хранитчӧ определённӧй кад соответствующӧй температура дырйи. Шобділы, например, температура должен лоны 10—12 градус Цельсия серти да быдлун проветривайтӧмӧн да гудралӧмӧн видзсьӧ 5—7 лун. Зӧрлы да идлы температура должен лоны 2—5 градус да видзны 10—14 лун. Зӧр, ид да шобді кӧйдысъяс, кодъясӧс индӧма яровизируйтӧм вылӧ, мӧдпӧв кӧтӧдігас протравливайтчӧны формалин сораваӧн. Раствор состоитӧ 10 литр ва вылӧ 32 кубическӧй сантиметр 40 прӧцента формалин. Тайӧ растворӧн кисьталӧм бӧрын кӧйдыс колӧ бура гудравны да 2 час видзны чукӧрын вевттьӧмӧн.

Яровизируйтны индӧм кӧйдыс оз позь протравливайтны порошокӧн („ПД" препаратӧн). Кӧйдыс яровизируйтны колӧ заводитны кӧдзны заводиттӧдз 2—3 лун водз. Яровизируйтӧм кӧйдыс быть кӧдзны радӧвӧй сеялкаӧн, верхней высевӧн.

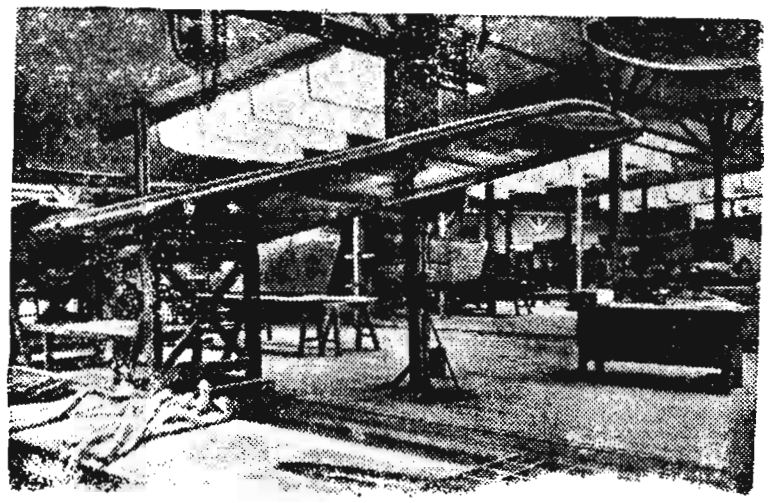

Немецкӧй авиастроительнӧй цехъяслӧн ӧтнын (Штольп кар).

Ыджыдджык внимание дорожнӧй строительствоӧ

Абу коланлун доказывайтны сы йылысь, кутшӧм ыджыд тӧдчанлун имеитӧны бур туйяс. Тайӧс гӧгӧрвоӧмӧн, районса уна колхозъяс дорожнӧй строительствоӧ сетӧны исключительнӧ ыджыд внимание да принимайтӧны колана мераяс сы могысь, медым [illegible]з аскадӧ тыртіс дорожнӧй строительство кузя государственнӧй план. „Молот" колхоз, например, кӧні председательыс Некрасов ёрт, дорстроительство кузя 1945 вося план тыртіс нин 85 прӧцент вылӧ, колхоз „Труд" (председательыс Малафиев ёрт)—80 прӧцент вылӧ да мукӧдъяс.

Вылын индӧм колхозъяса руководительяс татшӧм результатъяссӧ добитчисны сы вӧсна, мый найӧ туй вылын уджалӧм вылӧ аскадӧ сетісны колана мында рабочӧй да гужевӧй вын, требуйтісны да контролируйтісны налысь удж. Уна колхозникъяс, кодъяс уджалӧны туй вылын, лунтэ норма тыртӧны содтӧдӧн, кыдзи В. Ф. Челпанова, Е. Ф. Челпанова („Труд" колхоз), А. П. Савельева („Молот" колхоз) да унаӧн мукӧдъяс.

Но такӧд тшӧтш колӧ индыны, мый районса ӧткымын колхозъясысь руководительяс дорожнӧй строительство вопросъясӧн ньӧти оз занимайтчыны. „Двигатель" колхоз (вӧвлӧм председательыс Вишератин ёрт) 1944 воӧ дорожнӧй строительство вылӧ эз рӧскодуйтлы ни ӧти вӧла-морта лун. Татшӧм жӧ положениеыс и таво. „Двигатель" колхозысь нинӧмӧн оз торъявны „Красный маяк" (председательыс Туркин ёрт) да Аквадса „Выль олӧм" колхозъяс. Сійӧ жӧ „Выль олӧм" колхозса руководительяс дажӧ оз кӧсйыны аддзыны сійӧ, мый Аквадйысъ главнӧй тракт вылӧ оз позь петны ни вӧлӧн, ни подӧн и тайӧ участоксӧ быть колӧ вайӧдны колана пӧрадокӧ пыр жӧ.

Колхозъяса председательяс долженӧсь сетны колана внимание дорожнӧй строительствоӧ. Район должен имеитны бур туйяс.

В. Шашев.

Германское радио о Гитлере

1 мая поздно вечером германское радио распространило сообщение так называемой „Главной ставки фюрера", в котором утверждается, что 1 мая после полудня умер Гитлер. В сообщении указывается, что еще 30 апреля Гитлер назначил своим преемником адмирала Девица.

Указанные сообщения германского радио, повидимому, представляют собой новый фашистский трюк: распространением утверждений о смерти Гитлера германские фашисты, очевидно, надеются представить Гитлеру возможность сойти со сцены и перейти на нелегальное положение. (ТАСС).

Гитлерлӧн португальскӧй лакейяс траурын

ЛОНДОН, 4. (ТАСС). Гитлер кулӧм йылысь юӧртӧмъ яскӧд йитӧдын Рейтер агентствоӧн лиссабонской корреспондент юӧртӧ, мый тӧрыт португальскӧй премьер-министр Салазар мӧдӧдіс иностраннӧй делӧяс кузя министерствоса чиновникӧс германскӧй миссияӧ, медым выразитны соболезнование Гитлер кулӧм кузя.

Англияын американскӧй радиопередатчик юӧртӧ, мый португальскӧй правительство объявитіс кык лунся национальнӧй траур Гитлер кулӧмкӧд йитӧдын. Лиссабонын быдлаын властьясӧн ӧшӧдалӧма траурнӧй каймаа флагъяс. „АБЦ" мадридскӧй газетлӧн юӧртӧм серти, испанскӧй франкистскӧй фалангаса шленъяс котыртісны тӧрыт Мадридын манифестация германскӧй посольство здание водзын.

Отв. редактор
М. В. ШАРЫГИН.

Ставыс-ӧ дась кӧдза кежлӧ?

МЫЙ ПЕТКӦДЛІС ПРОБНӦЙ ВЫЕЗД

ГАМ, 8. (телефон пыр). „Выль кырув" колхозса шленъяс талун вӧчисны пробнӧй выезд, кӧні тыдовтчис, мый кӧдза кежлӧ лӧсьӧдчӧмын „Выль кырув" колхозлӧн имеитчӧны на гырысь тырмытӧмторъяс.

Босьтны, например, сельскохозяйственнӧй инвентарь ремонтируйтӧмлысь качество. Кыкнан полеводческӧй бригадалӧн плугъяс ремонтируйтӧма лёка. Некыдзи оз позь шуны, мый плугъясӧ инмылӧма бур ки. Колана пӧрадокӧ абу вайӧдӧма и сийӧс кӧлуй. Уналаті орласьӧма, слабӧсь гужияс. Оз тырмы посни инвентарь.

„Выль кырув" колхозса руководительяслӧн мог—кык-куим лунӧн жӧ быдӧны тайӧ тырмытӧмторъяссӧ.

Жданова.

ПЯТИНЕДЕЛЬНЫЙ ЗАРАБОТОК

Коллектив железнодорожников станции Айкино на Четвертый Государственный Военный Заём подписался на пятинедельный заработок, что составляет 11. 650 рублей. Составитель поездов т. Павлов подписался на трехмесячный оклад, весовщик т. Ковалева —на двухмесячный оклад.

Дружно шла подписка на заем и среди работников электростанции и водокачки. Подписку оформили тоже на пятинедельный заработок.

Д. Ветошкин.

ВӦРЛЭДЗЫСЬЯСЛӦН ВКЛАД

Организованнӧя муніс 4-ӧд Государственнӧй Военнӧй Заём вылӧ подписка Башлыково вӧрпунктса рабочӧйяс да служащӧйяс костын.

Митинг вылын активнӧя выступайтӧм бӧрын вӧрпунктса рабочӧйяс гижисны заём вылӧ 31.500 шайт. Вӧрпунктса начальник Дурасов ёрт гижис 1.200 шайт вылӧ, механик Игнатов ёрт—1.000 шайт, тракторист Ф. Игнатов—500 шайт, бухгалтер К. Шергина 600 шайт вылӧ да мукӧдъяс.

М. Коннин.

Устьвымская промартель „Объединённая сила" принимает давальческое кожсырьё для переработки от колхозов и колхозников.

Сырьё принимается при условии, если имеется справка от райуполнаркомзага о выполнении кожпоставок перед государством.

ПРАВЛЕНИЕ.

Всем потребителям нефтепродуктов Межогской нефтебазы

Межогская нефтебаза доводит до сведения всех своих клиентов, что в соответствии распоряжения СНК СССР от 19 мая 1944 года отпуск нефтепродуктов будет производиться лишь по предъявлении доверенности следующего образца:

Штамп предприятия или учреждения. Настоящая доверенность действительна по „____" _____ 194 г.
Дата выдачи.

Доверенность

Выдана _____
(должность, фамилия, имя и отчество)
на получение от межогской нефтебазы по наряду № _____ следующих нефтепродуктов:

№ № п/п	Наименование нефтепродуктов	Един. измер.	Количество прописью

Подпись тов _____ настоящим удостоверяется

Место печати. Руководитель предприятия—
Главный (старший) бухгалтер—

Отметка об отпуске:
Отпущено по счету №
Дата отпуска Подпись получателя.

По доверенностям, выданным с нарушением указанных реквизитов или за подписью других лиц, нефтетовары отпускаться не будут.

ДИРЕКЦИЯ НЕФТЕБАЗЫ.

Ц00017 с. Айкино, типография Управления Издательств и Полиграфии при СНК Коми АССР

Национальная библиотека Республики Коми

Став странаясса пролетарийяс, ётувтчёй!

Водзö

ВКП(б) ЕМДІНСА РАЙКОМЛÖН ДА УДЖАЛЫСЬ ЙÖЗ ДЕПУТАТЪЯС РАЙСÖВЕТЛÖН ОРГАН

№ 20 (1164) | 1945 во май 17 лун. | Доныс 15 коп.

Великöй жертваяс, кодъясöс вöчöма миянöн миян Рöдиналöн свобода да независимость ним кузя, лыдтöм лишениеяс да страданиеяс, кодъясöс переживайтіс миян народ война мунігöн, тылын и фронт вылын напряжённöй удж, кодöс сетöма Отечествоцöн алтарь вылö,— эз прöйдитны прöстö да помасисны враг вылын полнöй победаöн.

И. СТАЛИН.

ОБРАЩЕНИЕ

И. В. СТАЛИН ёртлöн народ дінö

Ёртъяс! Соотечественникъяс да соотечественницаяс!

Воис Германия вылын победалöн великöй лун. Фашистскöй Германия, кодöс сувтöдöма пидзöс вылас Краснöй Армияöн да миян союзникъяслöн войскаöн, признайтіс асьсö побеждённöйöн да объявитіс безоговорочнöй капитуляция.

Май 7 лунö вöлі кырмалöма Реймс карын предварительнöй протокол капитуляция йылысь. Май 8 лунö немецкöй главнокомандованиеса представительяс Союзнöй войскалöн Верховнöй Командованиеса да сöветскöй войскалöн Верховнöй Главнокомандованиеса представительяс дырйи кырмалісны Берлинын капитуляция йылысь окончательнöй акт, кодöс олöмö пöртöм заводитчис май 8 лунся 24 чассянь.

Немецкöй заправилöяслысь кöин сяма повадка тöдöмöн, кодъяс лыддьöны договоръяс да соглашениеяс пустöй бумажкаöн, миогö имеитöй подув эскыны налы кыв вылö. Но талун асывсянь немецкöй войска капитуляция йылысь акт олöмö пöртöм могысь заводитісны массовöй пöрадокын-пуктыны оружие да сдайтчыны пленö миян войскалы. Тайö абунин пустöй бумажка. Тайö —Германияса вооружённöй вынъяслöн збыльысь капитуляция. Правда, немецкöй войскалöн öти группа Чехословакия районын пыр нöшта уклоняйтчö капитуляцияысь. Но ме надейтча, мый Краснöй Армиялы удайтчас вайöдны сійöс чувствоö.

Öні ми вермам полнöй основаниеöн заявитны, мый воис Германияöс дзикöдз разгромитан историческöй лун, германскöй империализм вылын миян народлöн великöй победа лун.

Великöй жертваяс, кодъясöс вöчöма миянöн миян Рöдиналöн свобода да независимость ним кузя, лыдтöм лишениеяс да страданиеяс, кодъясöс переживайтіс миян народ война мунігöн, тылын и фронт вылын напряженнöй удж, кодöс сетöма Отечествоцöн алтарь вылö,—эз прöйдитны прöста да помасисны враг вылын полнöй победаöн. Славянскöй народъяслöн асланыс существование да асланыс независимость вöсна нэмöвöйся тыш помасис немецкöй захватчикъяс да немецкöй тирания вылын победаöн.

Öнісянь Европа весьтын кутас дöлавны народъяс свободалöн да народъяс костын мирлöн великöй знамя.

Куим во сайын Гитлер всенароднöя заявитіс, мый сылöн могъясö пырö Сöветскöй Союз юклöм да сылысь Кавказ, Украина, Белоруссия, Прибалтика да мукöд областъяс мырддьöм. Сійö веськыда заявитіс: „Ми быродам Россияöс, медым сійö водзö некор эз вермы кыпöдчыны". Тайö вöлі куим во сайын. Но Гитлерлöн сумасброднöй идеяяслы эз вöв шуöма збыльмыны,— войналöн мунöм тöлöдіс найöс прахö. Делö вылас артмис мыйкö веськыда противоположнöй сылы, мый йылысь сöрисны гитлеровецъяс. Германияöс жугöдöма дзикöдз. Германскöй войска капитулируйтöны. Сöветскöй Союз торжествуйтö победа, кöть сійö и оз кöсйы ни торйöдлыны, ни быродны Германияöс.

Ёртъяс! Великöй Отечественнöй война завершитчис миян полнöй победаöн. Европаын война кад помасис. Заводитчис мирнöй развитие кад.

Победаöн Тіянöс, менам дона соотечественникъяс да соотечественницаяс!

Слава миян героическöй Краснöй Армиялы, кодi дорйис миян Рöдиналысь независимость да завоюйтіс враг вылын победа!

Слава миян великöй народлы, народ-победительлы!

Вечнöй слава геройяслы, кодъяс усины враглы паныд бойясын да сетісны ассьыныс олöмсö миян народлöн свобода да шуд вöсна!

ВСЕНАРОДНÖЙ ПРАЗДНИК

Емдін районса уджалысь йöз ыджыд кыпыдлунöн да вöвлытöм радлунöн празднуйтісны всенароднöй торжество лун—Победа Лун.

Райцентрса уджалысь йöз Великöй Отечественнöй война победоноснöя завершитчöм да гитлеровскöй Германиялöн союзникъяс водзын безоговорочнöй капитуляция йылысь юöр тöдмалісны водз асыв—2 час 10 минутын. Рабочöйяс, служащöйяс, колхозникъяс ветлöдлісны керкаысь керкаö, асланыс тöдсаяс да рöдняяс ордö, медым висьтавны да öтлаын радуйтчыны война помасьöмöн.

Германия, коді кöсйис сувтöдны сöветскöй йöзöс пидзöс вылö, капитулируйтіс. Сійöс асьсö лоі сувтöдöма пидзöс вылö Краснöй Армияöн. Май 9-öд лун объявитöма Победа Лунöн, всенароднöй праздникöн! —тадзи висьтавлісны ёрта-ёртнысьлы райцентрса уджалысь йöз. Найö здоровайтчисны, окасисны, эз тöдны кытчö сэсся мунны, мый вöчны... Учреждениеясса, предприятиеясса зданиеяс вылын кутісны дöлавны гöрд флагъяс.

Май 9-öд лунся 12 час лунö райцентрса уджалысь йöз чукöртчисны трибуна дорö митинг вылö. Налöн киясын — гöрд флагъяс, партияса да правительствоса руководительяслöн портреттъяс. Йöз, пöрысьяс и томъяс, пасьтасьöма öсь медся бур праздничнöй паськöмъясöн. Чукöрмис 600 сайö морт. Но йöз пыр локтöны...

Восьö митинг. Выступайтöны ВКП(б) райкомса секретарьяс Тихонов, Корольков ёртъяс, райисполкомса председатель Кузнецов, роноса заведующöй Выборова ёртъяс.

—Дыр виччысяна лун воис, — висьталöны выступайтысьяс. Гитлеровскöй Германия безоговорочнöя капитулируйтіс. Сöветскöй народ да Краснöй Армия шедöдісны враг вылын победа!

—Ур-р-а! юрöбтіс воздухын. Великöй Сталинлы, доблестнöй Краснöй Армилы, народ-победительлы ур-р-а! —гöрдісны митинг бывса участникъяс.

Митинг помасьö. Уджалысь йöз öта-мöднысö поздравляйтöмöн да окасьöмöн разöлчалöны...

Победа Лунö луптыр, сёрытöдз, продолжайтчис народнöй гуляние. Йöз ветлісны сэгшöм гажаöсь, радостнöйöсь.

Рытнас 9 часын вöвлытöм кыпыдлунöн райцентрса уджалысь йöз кывзісны СССР Совнаркомса Председатель И. В. Сталин ёртлысь народ дінö радио пыр обращение.

Победа Лун случай кузя унайöза митингъяс мунісны быд сиктын, кöрт туйлöн предприятиеясын, вöрлэдзан да кылöдчан участокъясын. Рабочöйяс, колхозникъяс, железнодорожникъяс босьталісны выль обязательствояс.

Об учреждении переходящих красных знамён на период весеннего сева

ПОСТАНОВЛЕНИЕ бюро Устьвымского райкома ВКП(б)

Бюро Устьвымского райкома ВКП(б) **постановляет:**

1. Учредить на период весеннего сева в районе три переходящих красных знамени для вручения передовым колхозам.

Первое знамя—райкома ВКП(б). Его имеет право получить лучший колхоз района, занимающий первое место по весеннему севу.

Второе знамя—исполкома райсовета депутатов трудящихся. Его имеет право получить колхоз занимающий второе место по весеннему севу.

Третье знамя— райземотдела. Его имеет право получить колхоз, занимающий третье место по весеннему севу.

2. Установить вручение переходящих красных знамён в дни массового сева раз в пятидневку за следующие показатели:

а) за выполнение государственного плана весеннего сева в установленные райкомом партии и райисполкомом сроки;

б) за выполнение агротехнических правил при проведении весеннего сева;

в) за хорошую организацию труда в колхозе, за правильную расстановку и использования тягловой силы, механизмов и сельскохозяйственного инвентаря.

3. Рекомендовать секретарям парторганизаций, председателям колхозов организовать в каждом колхозе переходящие красные флажки с ежедневным вручением передовой бригаде на весеннем севе. В целях поощрения передовых колхозников правлениям колхозов установить премии и вручать вместе с красным флажком.

4. Предложить всем секретарям первичных парторганизаций, председателям сельсоветов, руководителям агитколлективов на основе разъяснения первомайского приказа товарища Сталина и обращения товарища Сталина к народу в день Победы добиться нового производственного подъёма среди колхозников, шире развернуть социалистическое соревнование за получение высоких урожаев 1945 года, используя все формы устной и наглядной агитации.

5. Обязать редактора газеты „Водзö" т. Шарыгина в каждом номере освещать ход соцсоревнования колхозов на весеннем севе, передавая опыт организации труда и постановки партийно-массовой работы.

14 мая 1945 года.

Секретарь Устьвымского РК ВКП(б) П. КОРОЛЬКОВ.

Кувсис А. С. ЩЕРБАКОВ

1945 вося май 10 лунö 18 час 15 минутын сьöкыда да дыр висьöм бöрын сьöлöм параличысь кувсис ВКП(б) Центральнöй да Московскöй Комитетъясса секретарь, Краснöй Армиялöн Главнöй Политическöй Управлениеса начальник **Александр Сергеевич Щербаков** ёрт.

Щербаков ёрт вöлі Ленин—Сталин партияса вернöй пиöн, талантливейшöй большевистскöй деятельяслысь öтиöн, миян сöветскöй Рöдинаса пламеннöй патриотöн.

Заводитчисны тувсов полевöй уджъяс

ЗÖВСЬÖРТ, 16. Став колхозъяс петісны тувсов полевöй уджъяс вылö. Май 15 лун кежлö гöрöма 6 гектар. „Северная поляна" колхоз босьтчис дöзьöритны сю кöдзяяс. Пöимöн подкормитöма 6 гектар да 7 гектар вылысь лэдзöма сулалан ва.

ЫБ, 16. Май 15 лун кежлö сиктсöветса колхозъясöн яровöй культураяс улö гöрöма 8 гектар.

АЙКИНА, 16. Айкинаса колхозъясысь полевöй уджъясö медводз заводитіс „Путь Сталина" колхоз. Талун кежлö яровöй культураяс улö гöрöма 4 гектар да кöдзöма шобді 2 гектар. Куим гектар гöгöр гöрöма „Красный маяк" колхозын. Талун заводитіс гöрны трактор.

Но колö индыны, мый öткымын колхозъясса руководительяс нюжмасьöны муяс вылö петöмöн, виччысьöны став кöдза площадьлысь поспевайтöм. Тайö вреднöй практика. Кöдзны колö петны став колхозъяслы выборочнöя. Кöдзны сійö участок, кыті позьö. Колö сувтöдны гöрöм вылö став уджалан вöвъяс.

Тавося тулыс ёна сёрмис. Тайö обязывайтö тувсов кöдза уджъяс нуöдны öдйö да вылын качествоöн.

Национальная библиотека Республики Коми

Ростокъясысь картупель быдтӧм

Картупельлысь бур сортъяс паськӧдӧм да кӧдза площадьяс содтӧм могысь картупель пуктӧны ростокъясӧн (нырсӧ) да ростокрозеткаясӧн (ныра синъяссӧ). Тайӧ способыс сетӧ содтӧд кӧйдыс, воӧ ранней картупель да ӧддзӧдӧ бур сортъяс паськӧдӧм. Обычнӧй картупель урожай сетӧ сам 8—12, а ростокъяс да розеткаяс пуктігӧн—сам 80—100. Обычнӧ пуктігӧн кӧ быд гектар вылӧ картупель рӧскодуйтсьӧ 15—18 центнер (40—45 сюрс клубень), то ростокъяс пуктігӧн рӧскодуйтсьӧ нин сӧмын 3—5 центнер (7 — 8 сюрс клубень).

Ростокъясысь картупель быдтӧм кузя опыт Сыктывкарса юнматъяс первой нуӧдісны 1942 воын. 60 ростокысь найӧ босьтісны урожай 150 килограмм. Краснодарскӧй крайса совхозъясын да индивидуальнӧй огородъясын картупель паськыда вӧдитӧны ростокрозеткаяс пуктӧмӧн. Колана 15—18 центнер пыддн картупель кӧйдыс налӧн муно сӧмын 5—6 центнер быд гектар вылӧ, а урожайыс содӧ кык-куим мывда унджык.

Ростокъяс да росток-розеткаяс быдтӧм вылӧ колӧ бӧрйыны курӧг колькӧйысь не ичӧтджык, ӧн да повредитчытӧм картупель клубеньяс, кодъясын эм ун джык сӧн.

Росток-розеткаяс быдтӧны 60—65 лун да пуктыссьӧны веськыда грунтӧ. Первой 8—10 лун чӧжӧн розеткаяс быдтігӧн помещениеын температура колӧ кутны 18—20 градус, а мукӧд кадсӧ (30—55 лун)—14—16 градус.

Картупельлӧн быд ловъя сӧн дасдас кык лун мысти сетӧ еджыд рӧма росток. Кор сійӧ быдмас 1,5 сантиметрӧдз, коймӧд юкӧн йывладорсӧ колӧ ӧундыны, медым сійӧ ӧз быдмы кузя, а кызіс да мед синсьыс петісны содтӧд ростокъяс. 30—32 лун мысти быдмасны кык-куим выль росток, кодъясӧс сідзжӧ колӧ дженьдӧдны.

60—65 лун мысти быд картупель сӧнмын артмӧ ӧн зелӧнӧй розетка пекымын ростокысь, кодӧс и колӧ пуктӧны. Пуктан лунӧ картупель вундавеньӧ сы мында гор вылӧ, мыйдта розетка сэні эм. Быд частьын мед вӧлі ӧти росток-розетка. Картупельлысь жӧ маточнӧй колясьсӧ позьӧ используйтны продовольствие вылӧ. Розеткаяс колӧ пуктны зыр улӧ либӧ плуг улӧ. Быд лункаӧ пуктыссьӧ ӧти розетка, кодлӧн йылыс мед видзӧдіс вывлань. Сӧйӧд почваӧ розетка колӧ сюйны 6—8 сантиметр пыдтаӧ, а лыавыв почваӧ — 10—12 сантиметрӧдз. Быд квадратнӧй метр вылын должен лоны 5—6 кустысь не унджык.

Му, кытчӧ пуктыссьӧ картупель ростокӧн, колӧ бура удобритны да обработайтны, а дӧзьӧр нуӧдны сідзжӧ, кыдзи и мукӧд картупель муяс.

Нырсьӧдӧм вылӧ картупель пуктӧны шоныд (14—18 градуса) помещениеӧ, специальнӧ вӧчӧм джоджъяс вылӧ либӧ разӧдны джодж вылӧ ӧти-кык слойӧн. Татшӧм условиеясын картупель колӧ видзны 4—6 вежон. Нырсьӧдӧм кӧ колӧ ӧддзӧдны, температура позьӧ кыпӧдны 20 градусӧдз.

Кор картупель ныр быдмас 2—4 сантиметр кузя, сійӧс колӧ мыськавны да пуктавны ящикъясӧ, парникъясӧ да теплицаясӧ, медым грунтӧ лэдзиг кежлӧ рӧссада вужъяссис. Картупель ныр чегъявны колӧ босьтны шуйга киӧ да веськыд ки чуньясӧн личкыштӧмӧн кокнида чегны син бердтіыс. Позьӧ вундыны и пуртӧн. Ӧти картупель клубеньысь позьӧ босьтны дас да унджык росток. Чегъялӧм ростокъяс вужъяссьӧны 15—18 градус шоныд дырйи.

Рӧссада быдтӧм вылӧ ящикъясӧ колӧ пуктыны бур му, 8—10 сантиметр кыстаӧн. Ростокъяс сюявсьӧны сэтшӧм расчётӧн, медым веркӧсын коли ростоклӧн коймӧд юкӧныс. Вит-квайт лун мысти росток кутас вежӧдны да вужъяссьыны. Та бӧрын колӧ киськавны куйӧд ваӧн, сэтчӧ квайт либӧ кӧкъямыс мында ва сорлалӧмӧн. Куйӧд ва бурджык вӧчны мӧс куйӧдысь. Рӧссада грунтӧ лэдзтӧдз колӧ подкормитны быд 6—7 лун мысти.

Вужъяссьӧм рӧссада пуктігӧн участок колӧ бура обработайтны да удобритны. Ящикысь рӧссада перъявсьӧ вужъяснас ставнас, но бурджык перъявны му комокъяснас. Ростокъяслӧн рӧссада пуктыссьӧ сійӧ жӧ сроккъясӧ, кыдзи и быдса картупель. Быд росток улӧ колӧ пуктыны ӧти килограммӧдз перегной да 30 граммӧдз пӧим. Медым рӧссадасӧ ӧз сот, удобрение быть колӧ сорлавны муӧн. Рӧссада пуктыны пыдӧджык, но сэк жӧ колӧ виччысьны, медым листлӧн пластинкаяс ӧз тырны муӧн. Рад костъяс колӧ вӧчны картупель пуктіг моз жӧ 60—65 сантиметр, но радъяссӧ позьӧ вӧчны тшӧкыдджыка, 20—25 сантиметр паськта. Рӧссадалы первой подкормка позьӧ сетны пуктӧм бӧрын 7—10 лун мысти.

Картупель ростокъяс вӧдитӧм Коми АССР-са условиеясын заслуживайтӧ ыджыд внимание.

Агроном Е. ЕЛЬКИНА.

Заёмлӧн ыджыд успех

Ни ӧти уджалысь морт Нёльӧд Военнӧй Государственнӧй Заёмлӧн облигацияястӧг!—татшӧм лозунг улын мнян районса уджалысь йӧз разместитісны выль заём, кодлӧн суммаыс район паськта достигайтӧ миллионӧн джынйӧн шайтысь унджык.

Подписка дырйи наличнӧйӧн поступитіс 546 сюрс шайт.

О фактах нарушения постановления ЦК ВКП(б) и СНК СССР „О мерах охраны общественных земель колхозов от разбазаривания“

ПОСТАНОВЛЕНИЕ

Исполкома Устьвымского райсовета депутатов трудящихся и бюро РК ВКП(б)

Проверкой установлено, что в ряде колхозов района, как „Звезда“ Гамского сельсовета, „Пятилетка“ Коквицкого сельсовета, имеются факты грубого нарушения постановления ЦК ВКП(б) и СНК СССР от 7 июня 1939 года „О мерах охраны общественных земель колхозов от разбазаривания“, выражающихся в нарушении второго пункта Устава сельхозартели о нормах приусадебной земли, находящейся в личном пользовании колхозников в сторону их незаконного расширения, а в колхозе им. Крупской Жешартского сельсовета площадь приусадебного участка даже у единоличников доходит до полутора гектара. Все это приводит к тому, что приусадебное хозяйство превращается в основной источник дохода и в результате часть колхозников вовсе не работают или работают только для виду, уклоняясь от общественного труда, становятся мнимыми колхозниками, что тормозит росту производительности труда в колхозах, подрывает трудовую дисциплину, дезорганизует честных колхозников и тем самым препятствуют дальнейшему росту доходности и зажиточности колхозников.

Исполком Устьвымского райсовета депутатов трудящихся и бюро РК ВКП(б) **постановляют:**

1. Осудить практику правлений колхозов, допускающих нарушения Устава сельхозартели в области колхозного землепользования, выражающегося в преступном разбазаривании общественных колхозных земель в пользу личных хозяйств.

2. Предложить секретарям парторганизаций и председателям исполкомов сельсоветов немедленно обсудить постановление ЦК ВКП(б) и СНК СССР от 7 июня 1939 года „О мерах охраны общественных земель колхозов от разбазаривания“ на партийных собраниях, на заседаниях исполкомов сельсоветов, на общеколхозных собраниях.

3. В целях упорядочения вопроса пользования приусадебными участками провести проверку размера приусадебных земель во всех колхозах района, для чего создать при каждом сельсовете сельские комиссии в составе: представителя партийной организации, исполкома сельсовета, депутатов районного или сельских советов депутатов трудящихся и председателей колхозов.

Обязать зав. райзо и сельские комиссии немедленно приступить к проверке правильности наделения приусадебными участками, закончив эту работу к 1 июня с. г.

4. Разъяснить составу сельских комиссий, что наделение приусадебными участками колхозников, единоличников, рабочих и служащих должно производиться в точном соответствии с постановлением ЦК ВКП(б) и СНК СССР. Все излишки приусадебных земель против норм изъять и прирезать к общественным колхозным землям. Лица, допустившие разбазаривание общественных земель колхозов, допустившие увеличение размеров приусадебных участков сверх предусмотренных норм, будут наказаны как нарушители закона.

5. Руководство работой сельских комиссий и контроль за выполнением данного решения возложить на старшего землеустроителя райзо т. Слаутину.

Председатель Исполкома райсовета В. КУЗНЕЦОВ.

Секретарь Устьвымского РК ВКП(б) П. КОРОЛЬКОВ.

12 мая 1945 года.

УСПЕШНӦЯ НУӦДНЫ ПЕРВИЧНӦЙ КЫЛӦДЧӦМ

Первичнӧй кылӧдчӧм—делӧ сезоннӧй. Сійӧ оз виччысь нюжмасьӧм. Первичнӧй кылӧдчӧмлӧн успех решайтсьӧ оз лунъясӧн, а часъясӧн.

Медым выграйтны первичнӧй кылӧдчӧмын успех, вайӧдны вӧр устье запаньясӧ ни ӧти кер воштытӧг, став кылӧдчысьяссянь требуйтчӧ ыджыд напряжённӧй удж.

Емдінса леспромхоз тавося навигацияӧ первичнӧй кылӧдчӧм нуӧдӧ куим ю кузя—Кунисын, Юрымкаын да Кочмесын. Май 15 лун кежлӧ Юрымкаын ваӧ кер катайтӧма 4.300 кубометр. Запаньӧ воис 1.200 кубометр. Кунис юын катайтӧма 2.900 кубометр. Устьеӧ воис 500 кубометр. Кунис юса кылӧдчысьяс вӧр катайтӧм помалӧны талунаски. Кочмес юын вӧр катайтӧм помалӧма. Устьеӧ воис 100 кубометр. Устьесянь мольбӧж находитчӧ 22 километр сайын.

Колӧ шуны, мый первичнӧй кылӧдчӧмын уджалысь яс петкӧдлӧны бур удж лысь образецтяс. Сідз, вӧр катайтысьяс Ирина Яшнева, Нина Сухогузова, Шишкина да Огоркина ёртъяс (Юрымка) лунъя норма тыртӧны 130 прӧчентӧн морт вылӧ. Геребина ёртлӧн бригада (Кунис) лунъя норма тырӧ 200 прӧчентӧдз. Самоотзерженнӧя уджалӧ Попов ёртлӧн бригада моль вӧтлӧм вылын. Найӧ моль вӧтлӧны багырысь багырӧ передайтӧмӧн. Тадзи жӧ уджалӧны Кочмес юын моль вӧтлысьяс Анна Оотчик, Александра Одинцова да мукӧдъяс.

Гитлеровскӧй Германия вылын полнӧй победа пасйӧмӧн да СССР Совнаркомса Председатель И. В. Сталин ёртлӧн народ дінӧ обращениеӧн тӧдмасьӧм бӧрын кылӧдчысьяс босьтісны ас выланыс выль социалистическӧй обязательствояс. Юрымкаса кылӧдчысьяс, например, первичнӧй кылӧдчӧм кӧсйысисны завершитны май 25 лун кежлӧ, Куниеса кылӧдчысьяс—май 19 лун кежлӧ, мӧдногӧн кӧ, график серти 3 лун водзджык, Кочмесса кылӧдчысьяс—май 22 лун кежлӧ.

А. Докцов,
ЛПХ-са директор.

ШКОЛАЯСЫН ГОСУДАРСТВЕННӦЙ ЭКЗАМЕНЪЯС

Май 21-ӧд лунӧ школаясын заводитчӧны государственнӧй экзаменъяс да проверочнӧй испытаниеяс. Найӧ долженӧсь 1944—45 велӧдчан волы вӧчны итогъяс да петкӧдлыны, кыдзи жӧ учительяслӧн коллектив пӧртіс олӧмӧ партиялысь да правительство лысь законъяс будущӧй да том поколениеӧс воспитайтӧм кузя.

Государственнӧй выпускнӧй экзаменъяс мӧдасны сдайтны начальнӧй школа да неполно-средней школа помалысьяс. Аттестат зрелости вылӧ экзаменъяс мӧдасны сдайтны средней школа помалысьяс. Юношаяс да нывъяс, кодъяс аттестат зрелости вылӧ экзаменъяс сдайтігӧн петкӧдласны бур успехъяс, лоӧны наградитӧмаӧсь золӧтӧй либӧ серебряннӧй медальӧн. Тавося велӧдчан воӧ школаяс получитісны РСФСР-са Наркомпросӧн разработайтӧм единӧй экзаменационнӧй билетъяс (выпускнӧй 4-ӧд, 7-ӧд да 10-ӧд классъяслы). Тайӧ мероприятиеыс именнӧ ыджыд да принципиальнӧй тӧдчанлун.

Экзаменъяс да переводнӧй испытаниеяс нуӧдӧм кузя школаяс получитісны выль инструкцияяс. РСФСР-са Наркомпрос выпускнӧй классъясын письменнӧй экзаменъяс нуӧдӧм вылӧ установитіс единӧй лунъяс.

Экзаменъяс заводитчитӧдз коли сӧмын 5 лун. Школаясса директоръяслӧн, заведующӧйяслӧн, учительяслӧн да велӧдчысьяс бать-мамъяслӧн мог—создайтны экзаменъяс да проверочнӧй испытаниеяс нуӧдіг кежлӧ велӧдчысьяслы став колана условиеяс.

Е. Выборова.
роноса заведующӧй.

Отв. редактор **М. В. ШАРЫГИН.**

Ц00019 Айкино, типография Управления Издательств и Полиграфии при НК Коми АССР

Национальная библиотека Коми

КОЛХОЗНИКЪЯС ДА КОЛХОЗНИЦАЯС! КӐДЗАМӐЙ ӐДЙӐ, ВЫЛЫН КАЧЕСТВОӐН!

Став странаясса пролетарийяс, ӐТУВТЧӐЙ!

ВодзӐ

ВКП(б) ЕМДІНСА РАЙКОМЛӐН ДА УДЖАЛЫСЬ ЙӐЗ ДЕПУТАТЪЯС РАЙСӐВЕТЛӐН ОРГАН

№ 21 (1165) | 1945 во май 24 лун. Доныс 15 коп.

КӐДЗНЫ ӐДЙӐ, ВЫЛЫН КАЧЕСТВОӐН!

16,7. ТайӐ лыдпасыс висьталӐ сы йылысь, мый миян районса колхозъяс май 23 лун кежлӐ яровӐй зерновӐйяс кӐдза план тыртісны сӐмын на та мында прӐчент вылӐ. И тайӐ сэк, кор кӐдза мунӐ нин дасӐд лун. КӐдза нуӐдӐмын темпъяс терминтны позьтӐм улынӐсь. БӐръя сутки чӐжӐн, например, район пасьта гӐрӐма вӐлі сӐмын 2,6 прӐчент да кӐдзӐма 3,7 прӐчент план дінӐ. Айкинаса колхозъяс май 22 лунӐ кӐдзисны сӐмын 1,3 прӐчент, Отса колхозъяс—2,6 прӐчент.

ТатшӐм темпъясӐн кӐ продолжайтны кӐдзны водзӐ, сідзкӐ вӐчны аслыным жӐ некыдзи донъявны позьтӐм ущерб, воштам уна дасъяс тонна нянь. Абу секрет, мый тулыс таво сӐрмис, кӐдзны заводитім мукӐд воясӐ серти 10--15 лун вылӐ сӐрӐнджык. И тайӐ обстоятельствоыс настоятельнӐя требуйтӐ решительнӐ кыпӐдны темпъяс тувсов кӐдза нуӐдӐмын.

Öткымын колхозъясса председательяс ӐнӐдз на виччысьӐны став кӐдза площадьлысь поспеитӐм, найӐ ӐнӐдз ӐЗ ставнас используйтны колхозъясын имеитчысь уджалан вын. Колхозникъяс удж вылӐ петӐны сӐрӐн, пырӐны водз да улын удж производительность („Путь Сталина" председательыс Бяков ӐрТ, Ильич нима, Молотов нима, председательыс Туркин ӐрТ, Емдінса да Отса унджык колхозъяс).

Колхозъясса председательяс, сиктса партийнӐй да сӐветскӐй организацияяс долженӐсь решительнӐя кыпӐдны кӐдзӐм кузя темпъяс. Та могысь колӐ колхозъясын имеитчысь став ловъя тяглӐ сувтӐдны гӐрӐм да кӐдзӐм вылӐ, а подсобнӐй кыскасян уджъяс вылӐ сувтӐдны гырысь скӐтӐс—ӐшъясӐс да ялавичьясӐс. КӐдза уджъяс вылӐ петкӐдны колхозса став йӐзӐс—пӐрысьясӐс и томъясӐс. Добитчыны, медым ни Ӑти гӐрысь, кӐдзысь, агсасьысь эз мун гортӐ лунъя норма тыртӐг.

КӐдза нуӐдӐмын темпъяс кыпӐдӐмӐн, некутшӐм ногӐн оз позь вунӐдны качество йылысь. **ГӐрны да кӐдзны не сӐмын ӐдйӐ, но и бура, соблюдайтны агротехника правилӐяс.**

КӐдза нуӐдӐмын ыджыд отсӐг долженӐсь сетны МТС-яс. Но, кӐть и жаль, Гамса да Емдінса МТС-яслӐн тракторъяс талун кежлӐ уджалӐны шогмытӐма лӐка. МТС-са директоръяс Нехорошев да Митюшев ӐртъяС обязанӐсь большевистскӐя наладитны тракторнӐй парклысь удж, вӐчны колана выводъяс ВКП(б) Коми Обком бюролӐн талунъя газетын йӐзӐдӐм постановлениеысь.

Колхозникъяс да колхозницаяс! СтавӐн петамӐй кӐдза нуӐдӐм вылӐ. НуӐдам кӐдза ӐдйӐ да вылын качествоӐн. Добитчам 1945 вося ыджыд урожай!

КӐдза помавны май 29 лун кежлӐ

ДружнӐя уджалӐны кӐдзӐм вылын Айкинаысь VII-ӐД съезд нима сельхозартельса шленъяс. Май 23 лун кежлӐ включительнӐ 31 гектар план дырйи яровӐй зерновӐйяс найӐ кӐдзисны 16 гектар.

СамоотверженнӐй уджлысь образецъяс петкӐдлӐны гӐрысьяс Феофания, Лидия, Антонина да Агния Исаковаяс, кодъяс вӐлӐн гӐрӐны 4,5—5,9 сюрс квадратнӐй метрӐдз. Лунъя норма содтӐдӐн тыртӐны и а сасьысьяс Александра да Валентина Исаковаяс, кодъяс агсалӐны 7 — 7,5 сюрс квадратӐй метрӐн морт вылӐ.

Миян сельхозартельса шленъяс пуктӐны став вынъяс сы вылӐ, медым яровӐй зерновӐйяс кӐдзӐм помавны май 29-ӐД лун кежлӐ.

В. Лютоев,
колхозса председатель.

Кунесын да КочмӐсын помалӐма первичнӐй кылӐдчӐм

ЗӐВСЬӐРТ, 23. Кунесюса кылӐдчысьяс честьӐн пӐртісны олӐмӐ ассьныс обязательство—май 16 лунӐ помалісны первичнӐй кылӐдчӐм да став кылӐдӐм вӐр сдайтісны сплавнӐй организациялы. КылӐдчӐм помалӐма график серти 3 лун водзджык.

Май 18 лунӐ, график серти 3 лун водзджык, помалісны первичнӐй кылӐдчӐм и КочмӐс юса кылӐдчысьяс.

Юрымкаын талун помалӐны катице вылысь юӐ вӐр катайтӐм. ЗапаньӐ вонс 3,5 сюрс кубометр. МольлӐн головка запаньсянь находатчӐ 2 километр сайын.

Кунес да КочмӐс юясса кылӐдчысьяс ӐнӐ заводитісны заготовитны да кыскавны вӐр (гожся заготовка).

ПолевӐй уджъяс вылын тракторъяслысь удж бурмӐдӐм кузя мераяс йылысь

ВКП(б) Коми Обком бюролӐн постановление

ТайӐ воын тувсов кӐдза вылын МТС-ясса тракторъяс удж йылысь даннӐйяс видлалӐмӐн, ВКП(б) Обком лӐн бюро пасйӐ полевӐй уджъяс вылын тракторъяс используйтӐм кузя серьёзнӐй тырмытӐмторъяс.

ТайӐ тырмытӐмторъясысь главнӐйясыс сын, мый ВКП(б) уна райкомъяс да торйӐн Летка, Луз, Сыктыв, Сыктывдін, Емдін да КӐртке рӐс районъясын, неудовлетворительнӐя веськӐдлӐны МТС-яс уджӐн. Уна МТС-яс, кыдзи и кольӐм во, сӐрмӐны полевӐй уджъяс заводитӐмӐн да лӐдзӐны тракторъяслысь ыджыд простойяс да налысь улын выработка. Емдін, Сыктывдін, КӐртке рӐс да Луз районъясын тувсов кӐдза вылын уджалӐны 20 прӐчентысь не унджык тракторъяс, а уджалан трактор вылӐ шӐркодь выработка составляйтӐ 15—20 прӐчент установитӐм норма дінӐ. Тракторъяс да сельскохозяйственнӐй машинаяс бӐрся техническӐй уход абу котыртӐма, мый вӐсна кадысь водз износитчӐны детальяс, артмӐны тракторъяслӐн да сельхозмашинаяслӐн тшӐкыда жугалӐмъяс да простойяс. ТракторъяслӐн ыджыд простойяс лӐдзсьӐны сідзжӐ трактористъяслы механикъяссянь да бригадиръяссянь слаб техническӐй отсӐг вӐсна, тракторнӐй бригадаясӐс колхозъясӐн да МТС-ясӐн хозяйственнӐя омӐля обслуживайтӐм вӐсна, горючӐй, смазочнӐйяс да кӐйдысьяс аскадӐ вайтӐм вӐсна.

ВКП(б) райкомъяс, райисполкомъяс да райзояс эз котыртны полевӐй уджъяслӐн первой лунъяссянь МТС-ясӐн колхозъяскӐд договоръяс олӐмӐ пӐртӐм бӐрся контроль. БесконтрольностьӐн пользуйтчӐмӐн, МТС-ясса ӐткымынС директоръяс лӐдзӐны тракторнӐй уджъяслысь улын качество, татшӐм ногӐн сельскохозяйственнӐй культуряслӐн урожайностьлы серьёзнӐй ущерб вӐчӐмӐн.

Райзоясса заведуюшӐйяс, МТС-ясса директоръяс да колхозъясса председательяс уна случайясын уджъяслӐн первой лунъяссянь оз петкӐдлыны тӐждысьӐм тувсов кӐдза вылын трактористъяслы нормальнӐй культурно-бытовӐй условиеяс создайтӐм вӐсна, общественнӐй питание абу котыртӐма. ӐнӐдз абу установитӐма тракторнӐй бригадаясын уджалан лунлысь чорыд распорядок.

ВКП(б) Коми ОбкомлӐн бюро устанавливайтӐ сідзжӐ, мый уна МТС-яс ӐнӐдз эз помавны тракторъяс да сельскохозяйственнӐй машинаяс ремонтируйтӐм, эз обеспечитны тракторнӐй бригадаясӐс колана инструментӐн, заправочнӐй инвентарӐн да ходовӐй запаснӐй частьясӐн. Абу быдлаын выделитӐма да закрепитӐма тракторнӐй бригадаяс сайӐ колхозникъясӐс прицепнӐй машинаяс вылын да горючӐй вайӐм вылын уджалӐм могысь. Паджгаса, Визинса, Порубса да вель уна мукӐд МТС-ясын передвижнӐй мастерскӐйяс абу котыртӐма. ГорючӐй да смазочнӐйяс хранитӐм вылӐ полевӐй погребъяс имеитчӐны не став тракторнӐй бригадаясын. Абу лӐсьӐдӐма чуркаяслысь тырмымӐн запасъяс газогенераторнӐй тракторъяслы уджалӐм вылӐ.

ВКП(б) Коми ОбкомлӐн бюро **постановляйтӐ:**

1. Обяжитны Коми АССР-са НаркомземӐс, ВКП(б) райкомъясӐс да райисполкомъясӐс примитны пыржӐ мераяс тувсов кӐдза вылын МТС-яслысь тракторъяс используйтан делӐын тырмытӐмторъяс бырӐдӐм кузя. ШедӐдны тракторнӐй парклысь удж решительнӐя бурмӐдӐм, тайӐ могсӐ полевӐй уджъяс успешнӐя нуӐдан да сельскохозяйственнӐй культуряслысь вылын урожай получитан делӐын кыдзи главнӐйӐс видлалӐмӐн.

2. Обяжитны ВКП(б) райкомъясӐс видлавны быд вит лунын тракторъяслӐн удж йылысь даннӐйяс быд тракторнӐй бригада кузя, тракторнӐй парк уджын положение исправитӐм могысь оперативнӐй мераяс пыржӐ примитӐмӐн, сэки трактористъяс да тракторнӐй бригадаясын уджалысь колхозникъяс пӐвсын социалистическӐй ордйысьӐм паськӐдӐм вылӐ внимание веськӐдӐмӐн.

3. Обяжитны Коми АССР-са НаркомземӐс, ВКП(б) райкомъясӐс, райисполкомъясӐс да МТС-ясса директоръясӐс матыса кадӐ завершитны тракторъяс да почвообрабатывающӐй да посевнӐй машинаяс ремонтируйтӐм да май 25 лун кежлӐ доложитны ВКП(б) Обкомлы содтӐд мераяс йылысь, кодъясӐс примитӐма тракторъяс да сельскохозяйственнӐй машинаяс ремонтируйтӐм кузя, кодъяс колины полевӐй уджъяс кежлӐ подготовиттӐмӐн.

4. ВКП(б) ОбкомлӐн бюро веськӐдӐ внимание ВКП(б) райкомъяслысь, райисполкомъяслысь да МТС-ясса директоръяслысь коланлун вылӐ стрӐга соблюдайтны тракторъяс бӐрся техническӐй уходлысь правилӐяс, кыдзи машинно-тракторнӐй парк уджлӐн важнейшӐй условиеясысь ӐТИ да обязывайтӐ найӐс:

а) котыртны тракторнӐй бригадаясын прӐстейшӐй полевӐй мастерскӐйяс тракторъяслы полевӐй ремонт да техническӐй уход нуӐдӐм вылӐ, мастерскӐйяс прӐстейшӐй ремонтнӐй оборудованиеӐн да инструментъяслӐн колана наборӐн снабдитӐмӐн;

б) пыртны тракторнӐй бригадаясса бригадиръяслы да найӐ помощникъяслы обязанностьӐ личнӐ присутствуйтны техническӐй уход нуӐдігӐн да обеспечитны сэтшӐм пӐрадок, медым смена дырйи трактористъясӐн трактор сдайтӐм да примитӐм нуӐдсис кыдзи тракторъяс бӐрся, сідзи и прицепнӐй инвентарь бӐрся колана техническӐй уход соблюдайтӐмӐн.

5. ВКП(б) ОбкомлӐн бюро требуйтӐ руководительяслысь—2 номера мехзаводын **Астахов** ӐртТлысь, Ухтакомбинатын **Бурдаков** ӐртТлысь, Нювчимса чугунолитейнӐй заводын **Сивков** ӐртТлысь, ТрудрезервъяслӐн управлениеын **Попов** ӐртТлысь, Промсоюзын **Барабанов** ӐртТлысь, Устьвымтрестын **Еремеев** ӐртТлысь да горпромкомбинатын **Попов** ӐртТлысь обеспечитны тракторъяслы да сельскохозяйственнӐй машинаяслы запаснӐй частьяс вӐчӐм кузя установитӐм заданиеяс аскадӐ выполнитӐм.

6. Обяжитны Автотракторосбытса управляющӐй **Шихалев** ӐртТс да Сельхозснабысь **Зиминов** ӐртТс пыржӐ обеспечитны тракторъяслы да сельхозмашинаяслы Айкина да Котлас перевалочнӐй базаясысь запаснӐй частьяс вайӐм, а сідзжӐ судзӐдны промышленнӐй предприятиеясысь готӐвӐй изделиеяс да бурмӐдны полевӐй уджъяс дырйи МТС-ясӐс наӐн снабжайтӐм.

7. Обяжитны Коми АССР-са НаркомземӐс, ВКП(б) райкомъясӐс, райисполкомъясӐс да МТС-ясса директоръясӐс обеспечитны тувсов кӐдза дырйи МТС-ясса мастерскӐйяслысь сутки чӐжся удж тракторнӐй бригадаяслы тракторъяс да сельскохозяйственнӐй машинаяс му вылын ремонтируйтігӐн аскадӐ отсӐг сетӐм могысь.

8. ВКП(б) ОбкомлӐн бюро обязывайтӐ Коми АССР-са Земледелие кузя Нарком **Потолицын** ӐртТс, Главнефтеснаб конторасса управляющӐй **Вильснер** ӐртТс, Сыктывкарса пристаньысь диспетчер **Копосов** ӐртТс да МТС-ясса директоръясӐс обеспечитны горючӐй да смазочнӐйяс нуӐм став МТС-ясӐ, кодъяс расположитчӐмӐсь Эжва, Сыктыв да Луз ю йывъясын.

9. Потребуйтны ВКП(б) райкомъясса секретарьяслысь, райисполкомъясса председательяслысь да МТС-ясса директоръяслысь пыржӐ лӐсьӐдны пӐрадок МТС-са нефтехозяйствоын, обеспечитны быд тракторнӐй бригада заправочнӐй инвентарӐн, исправнӐй кӐрт бӐчкаясӐн, быд тракторнӐй бригадаын стрӐитны пӐгребъяс горючӐй хранитӐм вылӐ.

10. Обяжитны ВКП(б) райкомъясӐс, райисполкомъясӐс да МТС-ясса директоръясӐс примитны став мераяс

(Помыс 2 страницаын).

Национальная библиотека Республики Коми

ПОЛЕВӐЙ УДЖЪЯС ВЫЛЫН ТРАКТОРЪЯСЛЫСЬ УДЖ БУРМӐДӐМ КУЗЯ МЕРАЯС ЙЫЛЫСЬ

ВКП(б) Коми Обком бюролӧн постановление

(Пом. Заводитчӧмыс 1 стр).

горючӧй экономнӧя рӧскодуйтӧм могысь, сэки тракторъяслысь мощность полнӧя загрузитӧм вылӧ, холостӧй ветлӧмъяс чинтӧм вылӧ, горючӧй гусявлӧм да разбазаривайтӧм бырӧдӧм вылӧ торъя внимание беськӧдӧмӧн, а сідзжӧ лӧсьӧдны чорыд пӧрадок тракторнӧй бригадаясын горючӧй рӧскодуйтӧмын да учитывайтӧмын.

11. Обяжитны ВКП(б) райкомъясӧс, райисполкомъясӧс да МТС-ясса директорьясӧс пыржӧ пӧверитны быд газогенераторнӧй трактор кос чуркаясӧн обеспечитӧм да примитны мераяс тырмытӧм чуркаяс заготовитӧм, разделайтӧм да косьтӧм кузя, газогенераторнӧй тракторъяс уджын простойяс да перебойяс лэдзтӧг.

12. Обяжитны ВКП(б) райкомъясӧс, райисполкомъясӧс да МТС-ясса директорьясӧс бурмӧдны колхозъясӧн тракторнӧй бригадаяс хозяйственнӧя обслуживайтӧм, пыржӧ выделитны медбур колхозникъяс лыдысь прицепщикъяслысь, ва, горючӧй да смазочнӧйяс кыскалысьяслысь постоянӧй состав, лӧсьӧдны тувсов кӧдза вылын трактористъяслы нормальнӧй культурно-бытовӧй условияс, котыртны общественнӧй питание, установитны тракторнӧй бригадаясын лунлысь чорыд распорядок, кыпӧдны трактористъяс пӧвсын трудовӧй дисциплина.

13. ВКП(б) Обкомлӧн бюро решительнӧя осуждайтӧ артмӧм неправильнӧй практика, кор МТС-яслӧн колхозъяскӧд договорьяс оз выполняйтсьыны, ӧткымын МТС-ясса директорьяс грубӧя нарушайтӧны договор серти примитӧм обязательствояс, а колхозъясса председательяс уна случайясын мирритчӧны договор нарушайтӧмкӧд да асланые ӧчередын оз пӧртны олӧмӧ примитӧм обязательствояс.

МТС-яслысь колхозъяскӧд договорнӧй отношениеяс ёнмӧдӧм могысь обяжитны ВКП(б) райкомъясӧс:

а) обеспечитны МТС-ясын колхозъяскӧд договорьяс выполнитӧм не сӧмын уджъяслӧн общӧй объём кузя, но и тракторнӧй уджъяслӧн дзик став видзъяс кузя, кодъясӧс предусмотритӧма договорын, срокъяс да уджъяслысь качество соблюдайтӧмӧн;

б) установитны сэтшӧм пӧрадок, медым МТС-ясса директорьяс соответствующӧй колхозъясса председательяскӧд ӧтвылысь тӧлысьын ӧтчыдысь не шочджыка пӧверайтісны договор выполнитӧм став уджъяс кузя да обсуждайтісны тайӧ пӧверкалысь результатъяс колхозъясса правлениеяслӧн заседаниеяс вылын сэні МТС-са директорӧн либӧ сійӧ уполномочитӧм серти МТС-са ответственнӧй работникӧн, а сідзжӧ тайӧ колхозын уджалысь тракторнӧй бригадаса бригадирӧн быть участвуйтӧмӧн;

в) видлавны ВКП(б) райкомъяслӧн бюро заседаниеяс вылын тӧлысьын ӧтчыд предварительнӧй пӧверка бӧрын МТС-ясӧн колхозъяскӧд договорьяс выполнитӧм муӧн йылысь.

14. Обяжитны ВКП(б) райкомъясӧс да республиканскӧй да районнӧй газетъяс-са редакторъясӧс паськыда освещайтны передовӧй трактористъяслысь удж опыт, сэки найӧ уджлысь методъяс петкӧдлӧм вылӧ торъя внимание сетӧмӧн, кодъяс отсӧгӧн найӧ шедӧдісны трактористъяслысь ыджыд выработка.

ВКП(б) Коми Обкомса Секретарь А. ТАРАНЕНКО.

1945 вося май 19 лун.

ТУВСОВ КӦДЗА ДА АГИТАТОРЪЯСЛӦН МОГЪЯС

Заводитчис тувсов кӧдза, коді определитас 1945 вося урожайлысь судьба. Та вӧсна колхознӧй крестьянство водзын сулалӧны зэв важнӧй да кывкутана могъяс—нуӧдны тувсов кӧдза образцовӧя, вылын качествоӧн да медся дженьыд срокъясӧн.

Тувсов кӧдза лунъясӧ почётнӧй могъяс сулалӧны сиктса партийнӧй да комсомольскӧй организацияяс водзын, агитаторъяс водзын. Найӧ должнӧсь трактористъяс да колхозникъяс пӧвсын агитационно-массовӧй да политическӧй удж пуктыны сэтшӧм ногӧн, медым мобилизуйтны колхознӧй сиктса труженикъясӧс ыджыд урожай получитӧм вӧсна тышӧ.

Коммунистъяс, комсомолецъяс, агитаторъяс, сиктса актив обязанӧсь медводз разъяснитны колхозникъяслы да трактористъяслы 1945 во вылӧ видзму овмӧс развивайтӧм кузя план йылысь СССР-са Совнаркомлысь да ВКП(б) Центральнӧй Комитетлысь постановление да отсавны сійӧс пӧртны олӧмӧ.

Колӧ добитчыны, медым колхознӧй сиктса труженикъяс честьӧн пӧртісны олӧмӧ государственнӧй заданиеяс, медым найӧ помнитісны Рӧдина водзын асланые долг йылысь. Партийнӧй да непартийнӧй агитаторъяс должнӧсь отсавны колхозъяслы правильнӧ расстановитны удж вын, котыртны решительнӧй тыш бракоделъяслы да удж дисциплина нарушайтысьяслы паныд. Недисциплинированность, удж дінӧ, машинаяс дінӧ, вӧвъяс дінӧ недобросовестнӧй отношениелысь фактъяс агитаторъяс должнӧсь аскадӧ сувтӧдны бригадаясын обсуждайтӧм да найӧс бырӧдӧм вылӧ.

Агитатор должен лоны кӧдза нуӧдӧм вылын уджалысь колхозникъяс да трактористъяс пӧвсын социалистическӧй ордыньӧм паськӧдӧмын юрнуӧдысьӧн. Тӧждысьны сы йылысь, медым колхозын, полеводческӧй да тракторнӧй бригадаясын вӧлі лӧсьӧдӧма показательяслысь доска да сэтчӧ быд лун пасъявны бригадаяслысь, бригадаса торъя шленъяслысь лунъя выработкаяс. Регулярнӧ лэдзны „боевӧй листокъяс", „молнияяс" да стенгазетъяс, кӧні петкӧдлыны бура уджалысьясӧс, налысь опыт, решительнӧя критикуйтны тырмытӧмторъяс, кодъяс мешайтӧны кӧдза успешнӧя нуӧдӧмлы.

Агитатор должен петкӧдлыны производство вылын колхозникъяслы личнӧй пример дисциплинированностьлысь да организованностьлысь. Кымын бурджыка мӧдас уджавны ачыс агитатор бригадаын, сымын действеннӧйджык лоас агитация, сымын вылыджык сылӧн авторитет.

Ӧбеденнӧй перерывъяс да шойччан кадӧ рытъясын агитаторъяс должнӧсь тӧдмӧдны колхозникъясӧс да трактористъясӧс внутренней да международнӧй вопросъяс кузя важнӧй событиеясӧн, регулярнӧ нуӧдны беседаяс производственнӧй темаяс вылӧ, агротехника вопросъяс кузя.

Но век жӧ колӧ шуны, мый миян районса ӧткымын агитаторъяс кӧдза лунъясӧ ӧнӧдз олӧны торйӧн колхозникъяслӧн массаясьсь. Му вылӧ, полеводческӧй бригадаясӧ волӧны сӧмын случайысь случайӧ, лыддьӧны газетъясысь кутшӧм-сюрӧ статьяяс и мунӧны бӧр, кыдзи агитаторъяс-учительницаяс М. Ф. Мельникова, К. П. Шельдяшева да мукӧдъяс (Айкинаса агитколлектив). Индӧм агитаторъяс, тыдалӧ, оз кӧсйыны кывкутны сьысь, мый Айкинаса колхозъяс кӧдза нуӧдӧмын занимайтӧны бӧръя местаяс, мый колхозникъяслӧн ыджыд юкӧн удж вылӧ петӧны сёрӧн, неправильнӧ котыртӧма удж, оз тырвыйӧ используйтчы тягловӧй вын, лёка уджалӧны трактoръяс.

Либӧ бесьтны Отса агитколлективӧс, кӧні руководительӧн НСШ-са директор Козлова ёрт. Не сӧмын агитаторъяс, но и Козлова ёрт оз вермыны висьтавны сы йылысь, кыдзи жӧ Отса колхозъясын мунӧ кӧдза, кыдзи уджалӧны колхозникъяс, трактoристъяс. Татшӧм жӧ положениеяс Лыатыса (руководительыс Мальцев ёрт) да Емдінса (руководительыс Политова ёрт) агитколлективъясын. Емдінса агитколлектив бӧръя кадӧ ланьтӧдчис агитационнӧй удж нуӧдӧмысь. Агитаторъяс муяс вылӧ оз волывлыны.

Агитаторъяслӧн армия должен пыржӧ петны колхозникъяс да трактoристъяс дінӧ муяс вылӧ. Мобилизуйтны найӧс самоотверженнӧй уджӧ, тувсов кӧдза вылын качествоӧн да ӧдйӧ нуӧдӧм вылӧ. Отсавны сиктса труженикъяслы шедӧдны 1945 вося ыджыд урожай да татшӧм ногӧн сетны страналы унджык сельскохозяйственнӧй продуктаяс.

М. Панова,
парткабинетса заведующӧй.

АГРОНОМЛӦН СӦВЕТЪЯС

Ӧзимӧй кӧдзалы—образцовӧй уход

1945 во вылӧ сельскохозяйственнӧй уджъяслӧн план йылысь постановлениеын СССР-са Совнарком да ВКП(б) Центральнӧй Комитет сетісны ыджыд тӧдчанлун ӧзимӧй кӧдзаяс бӧрся уход пуктӧм вылӧ.

Ӧзимӧй кӧдза бӧрся уход пуктыссьӧ татшӧм мероприятиеяс нуӧдӧмӧн: подкормка нуӧдӧм, агсалӧм да пукалысь ва лэдзӧм. Индӧм мероприятиеяс нуӧдӧм ёна способствуйтӧ ӧзимӧй культуралысь урожай содтӧмын. Сӧмын агсалӧм урожай содтӧ пӧркодя 1—2 центнерӧн гектар вылӧ.

Тулысын ӧзимӧй кӧдза му вылӧ образуйтчӧ корка, коді вызывайтӧ почвалысь ӧдйӧ косьмӧм да растениелӧн вужъяслы оз кут нормальнӧ воны воздух. Ӧзимӧй кӧдза тулысын аскадӧ агсалӧм небзьӧдӧ почва да оз сет образуйтчыны корка, оз сет позяплун испарайтчыны почвалы. Таысь кыдзи, агсалӧм му вылысь удаляйтӧ растениелысь кулӧм листъяс, кодъяс сідзжӧ мешайтӧны растениелы развивайтчыны.

Ӧзимӧй кӧдза агсалӧм колӧ нуӧдны сӧмын аскадӧ—мыйӧн сӧмын мулӧн почваыс поспеитас да нуӧдны 2—3 лунӧн. Вывті водз, а сідзжӧ сёрӧн агсалӧмысь пӧльза нинӧм оз ло. Агсавны кӧ сёрӧн, например, кор му веркӧс вылын образуйтчӧма нин корка, сэки агас пиньяс му коркасӧ кутасны нетшкыны быдса комокъясӧн, пластъясӧн да растение пӧгибнитас. Агсалӧм колӧ нуӧдны гӧрӧм визьяслы вомӧнӧн (поперег рядков), кокни кӧрт пиньяса агасӧн. Агсалігӧн бергавны оз ков му вылын, а борйын, медым не талявны му да не вӧчны вред кӧдзалы.

Нормальнӧ кустасьӧм кӧдза колӧ агсавны кык следӧн, слаб кӧдза—ӧти следӧн. Ӧзим агсалігӧн агас колӧ приспособитны нюжӧдӧм костромка вылӧ, медым агсасьыгӧн агас эз чеччав да эз нетшкы растение. Агсасьыгӧн колӧ тшӧкыда весавны агас пиньяс чукӧрмӧм ёгъясысь да шыблавны сійӧ ёгъяссӧ борйӧ.

Ӧзимӧй кӧдзалы подкормка нуӧдӧм сідзжӧ тӧдчымӧнъя содтӧ урожай. Подкормка медводз колӧ нуӧдны семеннӧй участокъяс да слаб кӧдза участокъяс вылын. Подкормка колӧ нуӧдны куйӧд ваӧн, пӧймӧн да пӧтка куйӧдӧн. Ӧти гектар кӧдза вылӧ куйӧд ва кисьтавсьӧ 4—6 тонна. Состав вӧчсьӧ тадзи: ӧти ведра куйӧд ва (навозная жижа) куим ведра ва вылӧ. Пӧйм ӧти гектар вылӧ пуктыссьӧ 2—3 центнер, пӧтка куйӧд 1—2 центнер. Пӧтка куйӧд му вылӧ коявтӧдз колӧ посьӧдны, вӧчны порошокӧ. **Подкормка** кыдзи куйӧд ваӧн, сідзжӧ пӧймӧн да пӧтка куйӧдӧн **колӧ нуӧдны агсалӧм водзвылын.**

Зэв ыджыд тӧдчанлун имеитӧ кӧдзалы прополка нуӧдӧм. Сорнякъяс, кодъяс быдмӧны му вылын, босьтӧны растениелысь муысь уна питательнӧй вещество, влага, мыйӧн чинтӧны кӧдзалысь урожай. Та вӧсна прополка колӧ нуӧдны пыржӧ, мыйӧн сорнякъяс петкӧдчасны му вылын.

Н. Потапов,
райзоса гл. агроном.

Трактор оз заводитчы...

ОТ, 23. „Сталинец" колхозӧ кор воис „ХТЗ" трактор, колхозникъяс вӧлі зэв радӧсь, мый сійӧ сетас ыджыд отсӧг колхозлы тувсов кӧдза нуӧдӧмын. Но делӧ вылын артмӧ дзик мӧдарӧ. Трактор воис нин дас лун сайын да трактoристъяс пыр на сійӧс заводитӧны...

„Мопровец" колхозӧ локтӧ вӧлі „ПАТИ" трактор да туй вылын жугалі Кык лун ремонтируйтӧм бӧрын трактор заводитліс гӧрны, но... бара кыткӧ торксис да сулалӧ нин 3 лун.

„Асъя кыа" колхозын „ХТЗ" трактор некымын лунӧн вермис гӧрны...1,5 гектар да сувтіс. Мый вӧсна оз гӧр трактор юалӧм вылӧ трактoристъяс вочавидзисны: „Трактор букеуйтӧ, миян делӧ ичӧт".

А. К.

СВОДКА

яровӧй зерновӧйяс кӧдзӧм нузя 1945 вося май 23 лун нежлӧ

(план дінӧ пӧчентъясӧн)

Сельсӧветъяс	Гӧрӧма	Кӧдзӧма	Заним. места
Межӧг	20,0	10,8	9
Зӧвсьӧрт	27,0	25,0	1
Гам	24,4	20,4	3
Айкина	21,2	18,0	6
Аквад	26,5	23,2	2
Емдін	20,0	14,7	8
Ыб	25,9	18,2	5
От	11,8	7,8	10
Семуково	27,9	18,5	4
Лыаты	17,9	17,1	7
Район пасьта	20,0	16,7	—

Отв. редактор М. В. ШАРЫГИН

Ц00020 с. Айкино, типография Управления Издательств и Полиграфии при СНК Коми АССР

Национальная библиотека Республики Коми

Став страна ясса пролетарийяс, öтувтчöй!

Водзö

ВКП(б) ЕМДІНСА РАЙКОМЛÖН ДА УДЖАЛЫСЬ ЙÖЗ ДЕПУТАТЪЯС РАЙСÖВЕТЛÖН ОРГАН

№ 22 (1166) | 1945 во май 31 лун. | Доныс 15 коп.

Партия, коді вооружитчöма ленинизм компасöн, индö меддженьыд туйяс социалистическöй строительствоын выль успехъяс завоюйтöм вылö. Великöй Сталин —миянлысь став победаяс гениальнöя котыртысь—нуöдö миянлысь Рöдина водзö дзоридзалöмö!

„ПРАВДА".

Агрономлöн почётнöй обязанностьяс

Ыджыд да почётнöй могъяс сулалöны видзму овмöсса специалистъяс водзын. И торйöн ыджыд могъяс сулалöны тайö лунъясö, кор колхознöй крестьянство пуктö ассыс став вынъяс тувсов гöра-кöдза öдйö да бура нуöдöм вылö.

Агроном—сійö эм видзму овмöсса мастер, кодлы сетöма ыджыд правояс. Колхозъясын сійö должен лоны бур сöветчикöн, организаторöн, агротехническöй мероприятиеяс нуöдысьöн. Сійö обязан отсавны колхозъяслы бурмöдны почвалысь структура, кыпöдны муяслысь урожайность, сетны отсöг колхозникъяслысь агротехническöй тöдмöлуп кыпöдан делöын.

Миян районын видзму овмöсса öткымын специалистъяс—агрономъяс оз лёка справляйтчыны асланыс обязанностьясöн. Колхозъяслы найö сетöны ассыныс тöдмöлун правильнöй севооборот лöсьöдöмын, муяслысь урожайность кыпöдöмын. Правильнö вöчис, например, агроном Малышко ёрт, кор сійö запретитіс Семуковса колхозъяслы кöдзны зерновöйяс культивируйттöм зябь кузя. Сійö контролируйтö кöдза нуöдöмлысь качество.

Но такöд тшöтш колö индыны, мый миян районса уна агрономъяс пренебрегайтöны асланыс обязанностьясöн, налöн оз тыдав организующöй роль видзму овмöсö вылын агротехника пыртöм кузя. Мыйöн объяснитны агроном Разманова ёртлысь кывкуттöм отношение сэтшöм факт дінö, кор сыöн обслуживайтан колхоз (райсемхоз) пи öти гектар на эз кöдз сеялкаöн? Агроном Разманова ёрт должен жö гöгöрвоны, мый райсемхозын **став нöдза должен лоны нуöдöма сöмын сеялкаясöн.**

Оз вермыны ошйысьны асланыс уджöн и агрономъяс Чернова (Емдін МТС) да Чувьюрова (От) ёртъяс.

Агроном унджык кад öні должен находитчыны му вылын, колхозникъяслöн массаяс дорын. Сійö должен мудзлытöг отсавны колхозникъяслы шедöдны вылын урожайяс. Агроном должен добитчыны, медым сыöн обслуживайтан колхоз кöдза нуöдіс предшественникъяс кузя протравитöм да яровизируйтöм кöйдысöн, используйтіс сеялкаяс, бура котыртіс кöдзяяс бöрся уход, правильнöя столбуйтіс семеннöй участокъяс, выращивайтіс овощяслысь озыр урожай.

Артиллерияса Главнöй Маршал Николай Николаевич Воронов.

СВОДКА
яровöй зерновöйяс нöдзöм нузя 1945 вося
май 30 лун нежлö

(план дінö прöцентъясöн)

Сельсöветъяс	Гöрöма	Сöгöма	Заним. места
Межöг	43,2	30,6	7
Зöвсьöрт	48,9	57,0	1
Гам	49,9	40,8	5
Айкина	43,9	41,6	4
Аквад	49,0	43,4	3
Емдін	36,0	24,5	9
Ыб	40,4	31,7	6
От	30,0	19,8	10
Семуково	41,3	44,9	2
Лыаты	35,3	28,3	8
Район пасьта	41,3	35,1	—

Мöдöдöма первой буксиръяс

ЗÖВСЬÖРТ, 26. Май 20 лунö Зöвсьöртса запаньын заводитчис пуръясьöм. Вит лун чöжöн пуръялöма 1 сюрс 452 кубометр. Колян лунъясö потребительлы мöдöдöма кык буксир 8 сюрс сайö кубометр объёмöн. Помассьö запань сувтöдöм кузя уджъяс.

Чёрнöй Яр запаньын мунöны уджъяс запань сооружайтöм кузя. Формируйтöма öти буксир 1.600 кубометр объёмöн. Формировка вылын уджалö 12 морт.

М. Климушева.

Юрымнаын помалöма первичнöй кылöдчöм

Май 26 лунö, график серти 4 лунöн водзджык, Юрымка юса кылöдчысьяс помалісны первичнöй кылöдчöм. Став заготовитöм вöр доставитöма запаньö.

А. Донцов.

ТУВСОВ ЛУН—ВО ВЕРДÖ

Öдйöджык завершитны зерновöйяс кöдзöм!

* * *

Первенство огö сдайтöй

(Зöвсьöрт сиктсöветса председатель Щепетев ёрткöд беседа)

Зöвсьöрт сиктсöветса председатель Щепетев ёрткöд беседаын миянлы сійö юöртіс:

„Гитлеровскöй Германия вылын полнöй победаöн воодушевитчöмöн заводитісны гöра-кöдза уджъясö миян сиктсöветса колхозникъяс. Пуктам ассыным ставвынъяс,—заявитісны колхозникъяс,—медым 1945 воö шедöдны сэтшöм урожай, коді лоас достойнöйöн миян народлöн историческöй победалы.

И збылысь, сельхозартельясса шленъяс кöдза пуöдны бесьтчисны организованнöя. Май 30 лун кежлö сиктсöвет пасьта яровöй зерновöйяс кöдзан план тыртöма 57,0 прöцент вылö. Сельхозартельясса уна шленъяс петкöдлöны самоотверженнöй уджлысь образецъяс. Сідз, гöрысьяс Анна Степановна Кузнецова, Ф. А. Кызьюрова, П. А. Ячменева („1-ой май" колхоз) вöлöн гöрöны 5 сюрс квадратнöй метрöдз. Татшöм примеръяссö позö вайöдны унаöс.

Миян сельхозартельясса шленъяс тышкасьöны районын яровöй зерновöйяс кöдзöм медводзын помалöм вöсна да вöчöны ставсö сы могысь, медым не сетны первенство. Колö веськыда шуны, мый ми тайöс завоюйтам".

Вылын урожайяс получитöм нузя 4 звено

Тувсов гöра-кöдза уджъяс вылын район пасьта уджалö 115 комсомолец. Котыртöма 4 звено, кодъяс тышкасьöны вылын урожайяс получитöм вöсна. Семуков сиктсöветса „Красноармеец" да Айкина сиктсöветса Сöветъяслöн VII-öд съезд нима колхозъясын комсомольскöй звенояс яровöй-зерновöй культураяс кöдзöм эштöдісны май 23-25 лунъясö.

„Северная поляна" колхозын (Зöвсьöрт) 7 мортысь котыртöма комсомольско-молодёжнöй бригада, кöні бригадирыс К. Москотельникова). Тайö бригадаысь 2 морт—Москотельникова да Попова ёртъяс уджалöны гöрöм вылын, а мукöдъясыс—разнöй уджъяс вылын.

Стахановскöй уджлысь образецъяс петкöдлö комсомолец Ячменев ёрт (Крупская нима колхоз). Производство вылын сійö уджалö водз асывсянь сёр рытöдз. Лунъя норма тыртö ёна содтöдöн. Кöдза уджъяс вылын уджалöмöн Ячменев ёрт выработайтіс нин 37 трудодень.

А. Калимова.

ПЕРЕДОВÖЙ ТРАКТОРИСТЪЯС

МЕЖÖГ, 29. Первой номера тракторнöй бригада, кöні бригадирыс В. П. Попов ёрт, „Новый путь" колхозын уджалöмöн, весновспашка кузя план тыртіс 34 прöцент вылö. Бригадаса трактористка Раиса Николаевна Межогских ёрт колеснöй тракторöн гöрис 12,8 гектар.

* * *

ГАМ, 29. Коймöд номера тракторнöй бригадаса трактористка Степан Васильевич Некрасов ёрт „НАТИ" тракторöн гöрис 19 гектар.

КОЛХОЗЛЫ ПРИСУДИТÖМА ЗНАМЯ

Айкинаса сиктсöвет присудитіс сиктсöветлысь переходящöй Краснöй знамя Сöветъяслöн VII-öд съезд нима колхозлы, коді май 28 лун кежлö яровöй-зерновöйяс кöдзан план тыртіс 91,6 прöцент вылö.

Вöвъяс дінö шогмытöм отношение

„Двигатель" колхозын, кöні председательыс Исаков ёрт, гöра-кöдза уджъяс вылын уджалысь вöвъяс бöрся уход пуктöма шогмытöма. Колхозникъяс кор вöвъясöс сувтöдöны öбеденнöй перерыв вылö, вöвъяс суналöны куим часöдз турунтöг, а сэсся тшыгнас ньöти шойччöдтöг уджöдöны рытöдз.

Законнö юавны колхозса руководительяслысь, абу-ö тайö вöвъяс вылын веськыда издевайтчöм? **Н. П.**

Гöрысь передовинъяс

Айкина сиктсöветса „Труд" колхозысь колхозницяяс М. Я. да Х. К. Челпанова, М. Д. Борисова, Н. Е. Ларева да З. П. Малафиева гöрöм вылын лунъя норма тыртöны содтöдöн —гöрöны 4 сюрс квадратнöй метрöн да качество соблюдайтöмöн.

* * *

СЕЯЛКАЯС КОЛÖ ИСПОЛЬЗУЙТНЫ

Оз ков доказывайтны, кутшöм тöдчанлун именто ыджыд урожай вöсна тыпын рядöвöй да перекрестнöй кöдза.

Миян районса колхозъясын именчö 30 сайö сеялка да таысь кыдзи сеялкаяс именчöны нöшта Емдінса да Гамса МТС-яслöн. Но колö индыны сы вылö, мый колхозъяссса председательяс да МТС-ясса директоръяс явнö недооценивайтöны сеялкаясöс да найöс оз используйтны. Май 29 лун кежлö район пасьта сеялкаясöн кöдзöма вöлі сöмын . . . 6,5 гектар, сы лыдысь 5 гектар „Путь Сталина" колхозын.

Колхозъяссса председательяс, первичнöй партийнöй организацияяссса секретаръяс да сиктсöветъяс долженöсь примитны колана мераяс сеялкаясöс тырмощностьöн используйтöм могысь. Оз позь вунöдны, мый не кö используйтны именчысь сеялкаяс, сідзкö лэдзны агротехника грубöя нарушайтöм.

Сеялкаясöс используйтан делö долженöсь босьтны шефство улö комсомольскöй организацияяс.

Мый шуас Гамса МТС?

Зöвсьöртса колхозъясын уджалöны Гам МТС-са трактористъяс Андрей Климушев да Михаил Козлов. Трактористка Климушев „Северная поляна" колхозын „НАТИ" тракторöн дас лун чöжöн „вермис" гöрны сöмын 3 гектар. Трактористка Козлов даскык лун чöжöн колеснöй тракторöн гöрис 6 гектар.

Климушев ёрт лэччысьöма дышö. Кор сійö висьтасьö висьöмöн, кор сылöн тракторыд абу исправнöй. Öти кывйöн кö шуны, выставляйтö быдсикас помка, сöмын медым не гöрны. Колхозникъяс веськыда шуöны Климушевöс кöдзыд сьöлöма мортöн.

Трактористка Козлов колхозö воöм бöрын 3 лунчöж кöсйысис петны гöрны, пырыстысис ва вылö. Эз эськö на и пет, эз кö колхозникъяс пуксьöдны трактор вылö да нуöдны му вылö. Гöрны заводитöм бöрын тыдовтчис, мый тракторнöй плуг неисправнöй, кодöс ремонтируйтіс 2 лун. Неуна гöрыштöм бöрын трактор сувтіс. Козлов казялісь, мый тракторысь веськыд водз кöльöсаыс кытчökö кольöма му бöрöздаö. И нöшта ремонтируйтіс 2 лун.

А. К.

Национальная библиотека Республики Коми

Первой номера школаса 10-ёд классын математика урок вылын (Кузнецкёй металлургическёй комбинат).

Экзаменъяс да испытаниеяс мунёны

Дасётиёд луп мунёны школаясын государственнёй экзаменъяс да проверочнёй испытаниеяс. Экзаменъяслён да испытаниеяслён первой лунъяссе результатъяс петкёдлёны, мый экзаменъяс да испытаниеяс таво мунёны бурджыка, организованнёйджыка.

Первой лунъясё 575 велёдчысь лыдысь 231 велёдчысь экзаменъяс да испытаниеяс сдайтісны 5 да 4 вылё. Математика кузя бур результатъяс петкёдлісны Зёвсьёрт НСШ-ысь 7-ёд класса велёдчысьяс. 16 мортысь ставныс выдержитісны испытание, а 7 велёдчысь сдайтісны 5 да 4 вылё.

Аттестат зрелости вылё экзамен (роч кыв кузя сочинение) Емдін СШ-ысь Х-ёд класса велёдчысьяс выдержитісны ставныс. Сочинение кузя замечательнёй результат петкёдліс Ида Старцева, колі оценка получитіс 5. Ида Старцева пуктё ассыс вынъяс сы вылё, медым экзаменъяс сдайтны образцовёя да получитны заслуженнёй награда.

Е. Выборова,
роноса заведующёй.

ПАРТИЙНЫЙ ОЛЁМ

Комсомольскёй организацияяс бездействуйтёны

Аквад сиктын существуйтё кык комсомольскёй организация. Ётныс территориальнёй, кёні секретарыс Пипунырева ёрт, мёдыс — „1-й май" колхозын, кёні секретарыс А. И. Одинцова ёрт. Территориальнёй организацияын 5 комсомолец, колхознёйын — 4 комсомолец.

Но колё веськыда шупы, мый индём первичнёй комсомольскёй организацияяс существуйтёны сёмын бумага вылын. Сиктса да колхозса несоюзнёй томйёз пёвсын комсомолецъяслён авангарднёй роль оз тыдав. Секретаръяс Пипунырева да Одинцова ёртъяс комсомольскёй организация удж-ён оз веськёдлыны.

Первичнёй комсомольскёй организациялён собраниеяс овлёны зэв гежёда и найё оз являйтчыны комсомолецъясёс воспитайтан школаён. Территориальнёй организациялён, например, февраль—май тёлысьяс чёжён вёлі сёмын 2 собрание. Решениеяс, кодъясёс примитёма собраниеяс вылын, решениеён и колины, олёмё пёртём бёрся кывкутём некод оз ну. Апрель 2-ёд лунся собрание вылын, кёні комсомолецъяс обсуждайтісны ВЛКСМ ЦК Пленумлысь постановление, вёлі решитёма котыртны художественнёй самодеятельность кузя кружок, Великёй Отечественнёй война йылысь Сталин ёртлысь книга да ВЛКСМ-лысь Устав изучайтём кузя кружокъяс. Собраниесянь прёйдитіс кад пёнти 2 тёлысь, но кружокъяслён занятиеяс эз на вёвлы.

Май 7 лунся собрание, кёні участвуйтісны территориальнёй и колхознёй организацияясса комсомолецъяс, решитіс сетны отсёг колхозъяслы комсомолецъяс вынён потш-майёг заготовитёмын, картупель кёйдыс лёсьёдёмын. Но решение сідзжё коли бумага вылын. Делё вылын пиём абу вёчёма.

Комсомольскёй организацияяс быдтём кузя удж оз пуёдсьы. Территориальнёй организация. 1945 вося вит тёлысь чёжён комсомолё примитіс сёмын 1 мортёс, а колхознёй—ни ётиёс.

Унджык комсомолецъяс являйтчёны агитаторъясён. Но колхозникъяс комсомолец-агитаторъясёс оз аддзывлыны. Избач Окулова ёрт изба-читальняё волывлё гежёда. Культурно-просветительнёй удж отсутствуйтё.

Комсомолецъяслысь идейно-политическёй уровень кыпёдём кузя удж оз жё мун. Комсомолецъяс оз разбирайтчыны дажё элементарнёй вопросъяс кузя.

Законнё юавны та бёрын, а мыйён жё занимайтчёны да кутшём удж пуёдёны Пипунырева да Одинцова ёртъяс?

М. Туисов.

Уджалысь йёзлы лекцияяс

Колян лунъясё ВКП(б) Обкомса лектор Козлов ёрт райцентрса совпартактивлы лыддис лекция „Тихёй океан вылын война" тема вылё, кёні участвуйтісны 50 морт.

Май 28 лунё Козлов ёрт райцентрса интеллигенциялы лыддис лекция „Советско-польскёй отношениеяс" тема вылё, кёні участвуйтісны 135 морт.

„Тихёй океан вылын война" тема вылё лекция лыддьёма тшётш Емдін сиктса интеллигенциялы.

В городах Северной Германии

В городах Померании и Мекленбурга налаживается нормальная жизнь. В Штеттине, Свинемюнде, Ростоке, Штральзунге и других городах начали функционировать органы местного самоуправления, приступили к исполнению своих обязанностей бургомистры. Всю свою деятельность органы немецкой администрации проводят под наблюдением и при помощи советской военной комендатуры.

В Свинемюнде восстановлены водопровод и электростанция. Значительная часть города уже освещена. Ремонтируется канализационная система. В городе открыты больница и несколько частных врачебных кабинетов, продовольственные магазины, работают две хлебопекарни, колбасная фабрика, сапожные мастерские. Отряды советских минеров и саперов продолжают обезвреживать заложенные гитлеровцами при отступлении в разных районах города мины, адские машины.

Штральзунд также получил электроосвещение и энергию для предприятий. Пущены рыбоконсервная фабрика, коптильное производство, две мельницы, пекарни. Город очищается от баррикад и развалин. Сейчас в городе насчитывается около 70 тысяч немецких жителей.

В последние несколько дней в оба эти северные германские порта прибыло двенадцать судов с несколькими тысячами бежавших во время военных действий жителей. Часть судов пришла из Дании, а некоторые в течение двух-трех недель курсировали в открытом море.

Восстанавливается мирная жизнь и в городе Форстенберг (Мекленбургская провинция).

20 мая в административном центре провинции Померании—Штеттине вышел первый номер ежедневной немецкой газеты „Дейче цейтунг". В газете, кроме ряда официальных документов, опубликованы корреспонденции о жизни городов Северной Германии. Старый житель Штеттина Карл Кран в статье „Что дальше", которая излагает его взгляды на задачи, стоящие перед немецким народом в связи с военным разгромом Германии, между прочим пишет: „Наш народ должен и может жить. Державы-победительницы не уготовили нам такую же судьбу, как Гитлер в своем безумии уничтожения задумал для других народов. В своём последнем обращении Сталин снова подтвердил, что Советский Союз не имеет цели уничтожения Германии. В момент величайшего падения мы получили возможность снова выпрямиться. Себе помочь мы должны сами, и мы хотим неутомимым трудом достичь этого".

И. Денисов.

Германия. (Спец. корр. ТАСС).

ПРИГОВОР ПО ДЕЛУ РУМЫНСКИХ ВОЕННЫХ ПРЕСТУПНИКОВ

БУХАРЕСТ, (ТАСС). Сегодня в 13 часов объявлен приговор по делу 38 военных преступников. 29 обвиняемых—Мачич, Трестиоряну, Пикулеску, Ионеску, Балачану, Калотеску, Маринеску, Златеску, Муржеску, Бурадеску, К. Попеску, Чакир, Финкельштейн, Изопаску, Падуре, Манеску, Крештину, Амбруш, Гинерал, Гавац, Патрашкою, Григореску, Харанта, Соломон Виленц, Думитреску, Булату, Михайлюк, Ковила—приговорены к смертной казни с конфискацией имущества. Обвиняемый Трепалуш осужден на пожизненную каторгу.

Подсудимые Побей, Ландау, Александреску, Настасе приговорены к тюремному заключению на 5 лет, Л. Попеску—на 4 года, Хацегану—на 2 года, Мелинеску—на 1 год. Подсудимый Кличану оправдан.

Отв. редактор **М. В. ШАРЫГИН.**

Международный обзор

После военной победы над гитлеровской Германией перед Объединенными Нациями стоит задача обеспечить такое положение, при котором Германия не смогла бы подготовить новую разбойничью войну. Это значит —полностью разоружить Германию, ликвидировать фашизм, наказать преступников, осуществить все решения Крымской конференции.

Широкие народные массы во всех странах заинтересованы в установлении прочного и длительного мира. Они с необычайным пристальным вниманием следят за ходом событий. Когда преступная группа гитлеровских последышей во главе с Деницем объявила себя в качестве „правительства" Германии, многие английские и американские газеты выступили с резкой критикой деятельности союзных военных властей. Это возымело свое действие, адмирал Дениц и его „министры" были арестованы.

К сожалению, случайность или же недостаточная бдительность в отношении к преступным фашистским лидерам позволили некоторым из них путем самоубийства уйти от суда. Несомненно, такие главари гитлеровской партии, как Гиммлер или Гейнлейн, которым удалось покончить с собой при аресте, могли бы на суде дать значительный материал для уличения многих других виновников войны и для раскрытия преступности фашистов.

Ряд иностранных газет выражают возмущение тем, что часть гитлеровцев преспокойно отсиживается пока в теплых местах. Так в лучших гостиницах острова Капри пребывают такие видные преступники, как бывший директор германского рейсхбанка Шахт и крупнейший заводчик Тиссон. Именно они, вместе с Круппом и другими, 12 лет назад организовали приход к власти гитлеровской клики. По прежнему благополучно пребывает в Испании предатель Франции Лаваль. На свободе гуляют многие тысячи вооруженных немецких солдат и офицеров в Норвегии. Только устранение гитлеровских заправил и других фашистских преступников может содействовать установлению прочного и длительного мира. Такова воля народных масс свободолюбивых стран.

***

С окончанием войны в Европе перестало существовать национальное правительство Англии, в котором участвовали представители консервативной, лейбористской и либеральной партий.

Причина кризиса заключается в разногласиях между консервативной и лейбористской партиями. Лейбористы, борясь за влияние на массы, выступают с программой сохранения контроля над промышленностью, национализации отдельных отраслей производства, требуют реформы в области сельского хозяйства, усиления жилищного строительства. На лейбористской конференции в Блэкпуле раздавались резкие голоса против поддержки лондонского эмигрантского „правительства" Польши. Лейбористы отклонили предложение Черчилля сохранить коалицию с консервативной партией до конца войны с Японией.

Черчилль, выйдя в отставку, сформировал новый кабинет без лейбористов. По мнению иностранной печати, новые выборы в английский парламент, назначенные на июль, благоприятствуют консервативной партии, так как она придет к ним под знаком победы над гитлеровской Германией.

Лейбористская же партия не имеет достаточного времени для того, чтобы развить агитационную кампанию. Однако по этим признакам еще нельзя судить о том, что скажет избиратель.

Обозреватели считают, что борьба партий будет очень острой. В последних выборах в 1935 году лейбористы собрали более 10 миллионов голосов, а консерваторы — свыше 11 миллионов.

На 640 мест в парламенте уже выдвинуто две тысячи кандидатов. Ближайшие недели Англия будет жить под знаком избирательной кампании.

В. ГРИНАНИН.

Всем потребителям нефтепродуктов Межогской нефтебазы

Межогская нефтебаза доводит до сведения всех своих клиентов, что в соответствии распоряжения СНК СССР от 19 мая 1944 года отпуск нефтепродуктов будет производиться лишь по предъявлении доверенности следующего образца:

Штамп предприятия или учреждения. Настоящая доверенность действительна по „___"_____194 г.
Дата выдачи.

Доверенность

Выдана _____
(должность, фамилия, имя и отчество)
на получение от Межогской нефтебазы по наряду №_____ следующих нефтепродуктов:

№№ п/п	Наименование нефтепродуктов	Един. измер.	Количество прописью

Подпись тов. _____ настоящим удостоверяется.
Место печати. Руководитель предприятия—
Главный (старший) бухгалтер—
Отметка об отпуске:
Отпущено по счету №
Дата отпуска Подпись получателя.
По доверенностям, выданным с нарушением указанных реквизитов или за подписью других лиц, нефтетовары отпускаться не будут.

ДИРЕКЦИЯ НЕФТЕБАЗЫ.

Ц00021 с. Айкино, типография Управления Издательств и Полиграфии при СнК Коми АССР.

Национальная библиотека Республики Коми

Став страна ясса пролетарийяс, ётувтчöй!

Водзö

ВКП(б) ЕМДІНСА РАЙКОМЛÖН ДА УДЖАЛЫСЬ ЙÖЗ ДЕПУТАТЪЯС РАЙСÖВЕТЛÖН ОРГАН

№ 23 (1167) | 1945 во июнь 7 лун. | Доныс 15 коп.

Нянь—сійö миян страналöн мощь, миян населениелöн материальнои благополучие.

Колхозникъяс да колхозницаяс! Трактористъяс да трактористкаяс! Пуктамöй ассьным став вынъяс кöдза уджъяс 3—4 лунöн да вылын качествоöн завершитöм вылö!

Редакции газеты „КОМСОМОЛЬСКАЯ ПРАВДА"

Приветствую боевой орган советской молодежи—газету „Комсомольская правда" в день ее 20-летия.

В годы мирного строительства и в дни Великой Отечественной войны „Комсомольская правда" воспитывала советскую молодежь в духе беззаветного служения нашей Родине.

Уверен, что „Комсомольская правда" будет и впредь успешно выполнять задачи воспитания подрастающего поколения в духе преданности ленинской партии, помогать молодежи овладевать достижениями науки и культуры, поднимать силы юных патриотов на борьбу за дальнейший расцвет нашей Великой Родины.

И. СТАЛИН.

УКАЗ
ПРЕЗИДИУМА ВЕРХОВНОГО СОВЕТА СССР
награждении газеты „Комсомольская правда" орденом Отечественной войны первой степени

За большую и плодотворную работу по воспитанию советской молодёжи в духе беззаветного служения нашей Родине, за активную мобилизацию советской молодежи на борьбу против немецких захватчиков наградить газету „Комсомольская правда" орденом **Отечественной войны первой степени.**

Председатель Президиума Верховного Совета СССР М. КАЛИНИН.

Секретарь Президиума Верховного Совета СССР А. ГОРКИН.

Москва, Кремль. 26 мая 1945 г.

ÖДЙÖ ЗАВЕРШИТНЫ ЗЕРНОВÖЙЯС КÖДЗÖМ, УНДЖЫК ПУКТЫНЫ КАРТУПЕЛЬ ДА ОВОЩИ!

Районса передовöй колхозъяс, кодъясöс талун пасйöма Доска почёта вылö, завершитісны зерновöйяс кöдзöм да заводитісны пуктыны картупель, овощи, кöдзöны корнеплодъяс.

Но колö веськыда шуны, мый тувсов кöдза нуöдöмын темпъяс районса унджык колхозъясын ёна улын. Бöрья сутки чöжöн, июнь 5 лунсянь 6 лунöдз, гöрöм кузя прирост сöмын 3,2 прöчент, кöдзöм кузя —5,3 прöчент. Зöвсьöртса колхозъяс кöдзöмын прирост сетісны 1,9 прöчент. „Северная поляна" колхоз, например, кöні председательыс Дулашев ёрт, 21 вöлöн да 45 мортöн лунтырöн кöдзис . . . 2 гектар. Мöдногöн кö, 523 кв. метрöн вöв вылö. Удж производительность татшöм жö улын и Отса да Емдінса колхозъясын.

Кöдза нуöдöмын артмис сьöкыд положение. Тайöс артыштöмöн, ВКП(б) Коми обком установитіс миян районын кöдза завершитöм вылö график, код серти колхозъясын имеитчысь ловъя тягловöй вынöн да МТС-яслöн тракторъясöн должен лоны быд лун гöрöма 500 гектар да сылыдысь кöдзöма 400 гектар. ВКП(б) райком, обкомлöн индöд серти, утвердитіс график быд колхозлы, а сідзжö МТС-яслы.

Мый колö вöчны, медым справитчыны тайö могъясöн? Медводз колö колхозъясын имеитчысь став ловъя тягловöй вын сувтöдны основнöй уджъяс--гöрöм да кöдзöм вылö. Петны муяс вылö ставлы—пöрысьяслы и томъяслы. МТС яслöн быд трактор должен уджавны тайö лунъясö кык сменаöн —сутки чöж. Пуктыны могöн, медым колхозникъяс эз уджавны чукöрöн, а котыртны удж индивидуальнöй да посемейнöй сельщина подув вылын. Установитны сэтшöм пöрадок, медым быд колхозник, колхозница да тракторист тыртісны ассьныс лунъя задание. **Котыртны тыш социалистическöй ордйысьöмын победительлысь мандат завоюйтöм вöсна.**

Зерновöйяс кöдзöм завершитöмкöд колö усиленнöя заводитны пуктыны картупель, кöдзны корнеплодъяс. Примитны став мераяс, медым картупель, морков, сёркни, свёкла да корнеплодъяс кöдзöм помавны июнь 12 лун кежлö.

Колхозникъяс да колхозницаяс, трактористъяс да трактористкаяс! Мобилизуйтамöй став вынъяс, ресурсъяс **кöдза öдйö да вылын агротехническöй уровеньын завершитöм вылö.** Уджавны сутки чöж, лун и вой. Нöшта вылöджык кыпöдны социалистическöй ордйысьöмлысь знамя да сэтшöм ногöн помавны став яровöй культураяс кöдзöм 3—4 лунöн!

Му вылын уджавны сутки чöж!
НЕ МУННЫ ГОРТÖ ЛУНЪЯ НОРМА ТЫРТТÖГ!

ТУВСОВ ГÖРА - КÖДЗА НУÖДÖМЫН ПЕРЕДОВИКЪЯС

1. **Сöветъяслöн VII-öд съезд кима** колхоз май 31 лун кежлö 100 прöчент вылö тыртіс зерновöйяс кöдзан план. Колхозса председательыс **Лютоев** ёрт.
2. **„Красноармеец"** колхоз июнь 4 лун кежлö завершитіс зерновöйяс кöдзан план тыртöм. Председательыс **Овчинников** ёрт.
3. **„1-й май"** колхоз (Зöвсьöрт), кöні председательыс **Мишев** ёрт, июнь 4 лун кежлö помаліс зерновöйяс кöдзöм.
4. **„Выль олöм"** колхоз (председательыс **Андреев** ёрт, Зöвсьöрт) 100 прöчент вылö тыртіс зерновöйяс кöдзан план.
5. **„Выль ногöн"** колхоз (председательыс **Онулов** ёрт) зерновöйяс кöдзöм помаліс июнь 3 лунö.
6. **Крупская нима** колхоз (председательыс **Ячменев** ёрт) зерновöйяс кöдзан план тыртіс июнь 5 лун кежлö.
7. **„Выль кырув"** колхоз (председательыс **Батиев** ёрт) зерновöйяс кöдзöм помаліс июнь 4 лунö.
8. **Будекный нима** колхоз (председательыс **Шуктомов** ёрт) зерновöйяс кöдзан план тыртіс июнь 5 лун кежлö.
9. **Киров нима** колхоз (председательыс **Зиковьев** ёрт) зерновöйяс кöдзöм помаліс июнь 4 лунö.
10. **Молотов нима** колхоз (председательыс **Туркин** ёрт) 100 прöчент вылö тыртіс зерновöйяс кöдзан план июнь 5 лун кежлö.

МЕДЫМ ПОЛУЧИТНЫ
СОЦИАЛИСТИЧЕСКÖЙ ОРДЙЫСЬÖМЫН ПОБЕДИТЕЛЬЛЫСЬ МАНДАТ,

Трактористлы аслас сменаын колö вырабстайтны полевöй уджъяс нуöдан кадö небыд гöрöм вылö вуджöдöмöн СХТЗ трактор вылын не этшаджык 220 гектарысь, НАТИ вылын —330 гектарысь, ЧТЗ вылын—450 гектарысь, У—2 вылын—120 гектарысь сійö уджъяс, кодъясöс индöма договорöн МТС да колхоз костын, коді получитіс зерновöй культураяслысь да картупельлысь урожай не улöджык планновöйысь став площадь вылын, кöні уджаліс трактор, а сідзжö колö сохранитны трактор да прицепнöй машинаяс удовлетворительнöй состояниеын;

Колхозниклы колö гöрны тувсов кöдза нуöдан первой 10 лунöн 5 гектарысь не этшаджык, гöрны июнь 15 лунöдз чистöй пар 10 гектарысь не этшаджык да зябь гöригöн октябрь 1 лунöдз сетны 10 гектарысь не этшаджык, уджлöн бур качество дырйи;

Кöдзысьлы колö кöдзны тувсов кöдза нуöдан первой 7 лун чöжöн öти тракторнöй сеялкаöн 10 гектар либö коннöй 13-рядной сеялкаöн 35 гектар, 11-рядной öн—30, 9-рядной öн—25 да 7-рядной öн—20 гектар да öзимöй кöдза дырйи август 15 лунöдз тракторнöй сеялкаöн 40 гектар либö коннöй 13-рядной öн 20 гектар, 11-рядной öн—17 гектар, 9-рядной öн—15 гектар да 7-рядной öн - 10 гектар, удж бур качествоöн вöчöмöн да сезон помын сеялка удовлетворительнöй состояниеын сдайтöмöн;

Колхозникъяслы колö выработайтны полевöй уджъяс вылын май 1 лунсянь октябрь 1 лунöдз 250 трудодень не этшаджык, став уджъяс бур качествоöн вöчöмöн.

Колхозникъяс да трактористъяс! Вылöджык кыпöдöй социалистическöй ордйысьöмлысь знамя, вынъяс жалиттöг тышкасьöй первенство завоюйтöм вöсна!

Аквадса колхозъяслöн успех

АКВАД, 6. Аквадса колхозъяс талун завершитісны зерновöйяс кöдзöм.

Июнь 7 лунö заводитчö картупель пуктöм.

А. Лютоев.

Передовöй колхозъяслы присудитöма переходящöй Краснöй Знамяяс

ВКП(б) райкомлöн бюро присудитіс ВКП(б) райкомлысь переходящöй Краснöй Знамя Семуков сиктсöветса „Красноармеец" колхозлы, кöні председательыс Овчинников ёрт, коді июнь 4 лун кежлö завершитіс зерновöйяс кöдзан план тыртöм.

Уджалысь йöз депутатъяс райсöветлöн исполком присудитіс райисполкомлысь переходящöй Краснöй Знамя Айкина сиктсöветса Сöветъяслöн VII съезд нима колхозлы, коді зерновöйяс кöдзан план тыртіс май 31 лун кежлö (председательыс Лютоев ёрт).

Райземотдел присудитіс райзолысь переходящöй Краснöй Знамя Зöвсьöртса „1-май" колхозлы. Зерновöйяс кöдзан план тыртіс 100 прöченг вылö июнь 4 лунö (председательыс Мишев ёрт).

Первенство „Выль ногöн" колхоз сайын

ЕМДІН, 6. (Асл. корр). Сиктсöветса колхозъяс лыдысь первенство занимайтö „Выль ногöн" сельхозартель, кöні председательыс Окулов ёрт. Зерновöй культураяс кöдзöм завершитіс июнь 3 лунö да сыысь кыдзи нуöдісны пересев 2 гектар. Яровöй культураяс улö му гöрöма 40 гектар. Колхозникъяс талун заводитісны пуктыны картупель. Усиленнöя муно картупель улö куйöд петкöдöм. Корнеплодъяс кöдзöма 1 гектар.

Кöдза уджъяс вылын стахановскöй уджлысь пример петкöдлöны гöрысьяс М. А. Тырина да С. Н. Климушева ёртъяс, кодъяс вöлöн гöрисны 5 гектарöн морт вылö, лунъя норма тыртöны 130—140 прöчент вылö. Кöдзысь М. Д. Тырин кöдзис 10 гектар куим лунöн, агсасьысь Е. Ф. Тырин нёль следöн агсаліс 11 гектар нёль лунöн.

„Вперёд" да „Серп и молот" колхозъяс помалісны зерновöй культураяс улö му гöрöм. Кöдзöм найö помаласны аски-аскомысь.

П. Митрошин.

Национальная библиотека Республики Коми

VI сессия Верховного Совета РСФСР 1-го созыва

5 июня в Москве открылась VI сессия Верховного Совета РСФСР 1-го созыва. На сессии с докладом о Государственном бюджете РСФСР на 1945 год выступил Народный Комиссар Финансов РСФСР тов. Посконов.

—Государственный бюджет РСФСР, — заявил т. Посконов,— в соответствии с поставленными перед ними задачами, предусматривает необходимые затраты на восстановление разрушенного немецкими оккупантами хозяйства освобожденных районов и на дальнейшее развитие производительных сил и культуры в нашей стране. Объём бюджета определен Совнаркомом РСФСР в сумме 28 миллиардов 736 миллионов рублей и превышает прошлогодний бюджет на 4 миллиарда 455 миллионов рублей, или на 18, 3 процента.

(ТАСС).

ЯРОВӦЙ КУЛЬТУРАЯС КӦДЗӦМ ПОМАВНЫ ИЮНЬ 10 ЛУН КЕЖЛӦ

Колян лунъясӧ „Красноармеец" колхозса колхозникъяслӧн состоитчис собрание, кодӧс вӧлі посвятитӧма колхозлы ВКП(б) райкомлысь переходящӧй Красной Знамя присудитӧмлы.

Кӧдза уджъяс мунӧм йылысь пеыджыд докладӧн выступитіс колхозса председатель Овчинников ёрт. Сійӧ висьталіс, мый колхозникъяс да колхозницаяс гитлеровскӧй Германия вылын полнӧй победаӧн водушевитчӧмӧн самоотверженнӧя уджалӧны тувсов кӧдза нуӧдӧм вылын да тышкасьӧны ыджыд урожай быдтӧм да получитӧм вӧсна. Зерновӧйяс кӧдзӧм кольӧм во серти лоп нуӧдӧма организованнӧя да бурджыка. Успешнӧя нуӧдам и мукӧд яровӧй культураяс кӧдзӧм,—заключайтӧ Овчинников ёрт.

Водзӧ кыв босьтӧ первой бригадаса бригадир Исакова ёрт. Сійӧ висьталӧ: „Мияй бригадаса шленъяс полевӧй уджъяс вылын уджалӧны водз асывсянь сёр рытӧдз. Миялы эз мешайт некутшӧм лёк поводдя. Уджалім быд лун. Бригада кӧдзӧм кузя лунъя график тырталіс 130—150 прӧчентӧдз. Уджавны кӧсйысям нӧшта бурджыка, медым матыса 3—4 лунӧн помавны став яровӧйяс кӧдзӧм.

Исакова ёрт бӧрын выступайтӧ ВКП(б) райкомса представитель Папова ёрт. Сійӧ информируйтӧ колхозникъясӧс ВКП(б) райком бюро решениеӧн „Красноармеец" колхозлы Красной Знамя присудитӧм йылысь да вручайтӧ колхозса председательлы Знамя. Та бӧрын Панова ёрт тӧдмӧдӧ колхозникъясӧс текущӧй моментӧн да висьталӧ сулалан могъяс йылысь.

Знамя принимайтӧмӧн, Овчинников ёрт став колхозникъяс нимсянь сетӧ обязательство — завершитны став яровӧй культураяс кӧдзӧм (капустаысь кыйдзи) июнь 10 лун кежлӧ да призывайтӧ колхозникъясӧс уджавны сідзи, медым Знамя не сетны мӧд колхозлы. Колхозникъяс нӧся поддержитісны председательлысь обязательство.

Собрание вылын выступитісны сідзжӧ старшӧй доярка Исакова да МТФ-са заведующӧй Исакова ёртъяс. Тайӧ юӧртісны собраниелы, мый МТФ-са работникъяс бӧръя кадӧ тӧдчымӧнъя бурмӧдісны скӧт бӧрся уход. Январын серти удойность кыпӧдӧма 200 прӧчент вылӧ. Ставнас сохранитӧма молодняк. Отечественнӧй войнаса инвалид Семуков ёрт аслас выступлениеын призывайтіс колхозникъясӧс тавося сельскохозяйственнӧй уджъяс успешнӧя нуӧдӧм вылӧ.

М. А.

ПАРТИЙНӦЙ ОЛӦМ

ПОЛИТШКОЛА СЕТІС КОЛАНА РЕЗУЛЬТАТ

Колян лунъясӧ, районын первойӧн, помаліс ассьыс удж Гамса сельскӧй политшкола, кодӧн веськӧдліс ВКП(б) райкомса штатнӧй пропагандист Белых ёрт. Политшколалӧн первой набор велӧдчис февральсянь май тӧлысьӧдз.

Итоговӧй беседа вылӧ, коді состоитчис май 29 лунӧ, 7 час рыт кежлӧ вонсны 17 морт. Витӧн эз вермыны участвуйтны уважительнӧй помкаяс вӧсна. Беседа заводитчытӧдз слушательяслы вӧлі котыртӧма консультация. Тайӧ юасисны политшколаса руководитель Белых ёртлысь торъя вопросъяс, кодъяс вӧліны неяснӧйӧсь.

Беседа петкӧдліс, мый политшколалысь программа—ВКП(б)-лысь история (торъя этапъяс кузя), Великӧй Отечественнӧй война йылысь Сталин ёртлысь книга слушательяс лыдысь унджыкыс усвоитӧмаӧсь бура. ВКП(б) шленӧ кандидат Козлова ёрт, например, вопросъяс вылӧ ӧтвечайтіс содержательнӧя да получитіс „отлично" оценка. „Хорошо" вылӧ сдайтісны Елькина (сельсӧветса секретарь, ВКП(б) шлен), Козлов (сиктсӧветса председатель, ВКП(б) шлен) да Торопова (запаньса счётовод, ВКП(б) шленӧ кандидат) ёртъяс. Удовлетворительнӧя ӧтвечайтісны Щанова (запаньса бухгалтер), Некрасова (сельпоса счетовод), Кузнецова (запаньса счетовод) да мукӧд ёртъяс, ставыс 10 морт.

Итоговӧй беседа петкӧдліс, мый сельскӧй политшкола помалысьясысь нёльӧн водзӧ вылӧ вермасны самостоятельнӧ уджавны ассьыныс идейно-политическӧй уровень кыпӧдӧм вылын.

Колӧ шуны, мый Гамса территориальнӧй парторганизацияса секретарь Фролов ёрт ыджыд отсӧг сетіс сельскӧй политшкола уджын.

Политшколаса слушательяс доволӧйӧсь и политшколаса руководитель Белых ёрт уджӧн.

Итоговӧй беседа муніс ВКП(б) Коми обкомса лектор Козлов ёрт участие дырйи.

Митюшев ёрт пыр на... буксуйтӧ

Емдін МТС-са тракторнӧй парк ӧнӧдз предолжайтӧ уджавны лёка. Та йылысь висьталӧ сійӧ факт, мый июнь 5 лун кежлӧ МТС весновспашка кузя план тыртіс сӧмын на 26 прӧчент вылӧ.

Водзынмунысь тракторнӧй бригадаӧн МТС лыддьӧ коймӧд бригадаӧс, кӧні бригадирыс П. И. Костромин ёрт. 68 гектар план дырйи гӧрӧма 40,5 гектар. Тайӧ бригадаса тракторист М. И Туркин ёрт „НАТИ" трактӧрӧн ӧтнас гӧрис 30 гектар.

Но МТС-са директор Митюшев ёрт этша висьталӧ, например, витӧд тракторнӧй бригада йылысь (бригадирыс М. Тырина), коді уджалӧ Лыатыса колхозъясын да весновспашка план 52 гектарысь тыртіс 5,6 гектар. Мый вӧсна лёка уджалӧ витӧд бригада, мыйын помкаыс, Митюшев ёрт висьталӧ: „Муяс ваӧсь, тракторъяс буксуйтӧны."

Буксуйтӧм помка вылӧ, директорлӧн пример серти, ыстысьӧны и ӧткымын трактористъяс. Сідз, трактористка Павла Туркина, „уджалӧ" Аквадса „1 май" колхозын, колеснӧй тракторӧн тулыс чӧжӧн гӧрис 3 гектар, а горючӧй рӧскодуйтіс лимит серти кыкмында. Трактористка Туркина ёрт ассьыс бездельничайтӧмӧ оправдайтӧ нинӧмӧн подулавтӧм помкаясӧн.

Колхозникъяс правӧсь, найӧ кӧ шуӧны: „А дыр-ӧ нӧшта Митюшев ёрт мӧдас буксуйтны"?

А. К.

СВОДКА
яровӧй зерновӧйяс кӧдзӧм кузя 1945 вося июнь 7 лун кежлӧ

(план дінӧ прӧчентъясӧн)

Сельсӧветъяс	Гӧрӧма	Кӧдзӧма	Заним. места
Межӧг	57,5	75,5	7
Зӧвсьӧрт	70,7	93,3	2
Гам	72,9	84,3	3
Айкина	67,2	81,1	5
Аквад	74,1	100,0	1
Емдін	58,0	72,7	9
Ыб	62,7	78,2	6
От	55 5	55,6	10
Семуково	64,7	81,3	4
Лыаты	63,1	75,3	8
Район пасьта	64.1	77,3	—

Овощеводческӧй звено тышкасьӧ ыджыд урожай вӧсна

1914 воӧ „Красный маяк" колхозса овощеводческӧй звено, кодӧн веськӧллӧ Е. А. Балина ёрт, овощяяслысь урожай получитіс эз этша. Торъя участокъяс вылысь капусталысь урожай, например, звено получитіс 240 центнерӧн гектар вылысь. Тайӧ сетіс позянлун колхозлы аскадӧ да тырвыйӧ рассчитайтчыны государство водзын овощяяс кузя поставкаӧн, юклыны трудоденьяс вылӧ колхозникъяслы да уна сюрс шайт дон вӧлі вузалӧма.

1945 воын овощяяс пуктіг кежлӧ звено заводитчис лӧсьӧдчыны кольӧм вося арсянь. Звено арнас парникъяс весаліс важ муысь. Тӧвнас тырмымӧн вӧлі лӧсьӧдӧма идзас вевтъяс (соломенные маты) Парникъяс кабивайтӧм вылӧ март тӧлысьын парникъяс дінӧ петкӧдісны куйӧд. Сы вылӧ видзӧдтӧг, мый тавося тулыс вӧлі пыр на кӧдзыд, звено аскадӧ лӧсьӧдіс парникъяс, кӧдзис колана овощнӧй культураяс. 115 парниковӧй рамын рӧссада быдмӧ исключительнӧ бур. 8 гектар вылын кутас быдмыны таво овощи.

Ӧні, мыйӧн лоиштоныджык, звеноса шленъяс заводитчисны грунтӧ кӧдзны ӧгурцы, пуктыны лук, редька, редиска, морков. Звеноса шленъяс Любовь Петровна Калимова, Евлампия Васильевна Исакова да Марфа Федоровна Исакова уджалӧны добросовестнӧя. Водз асыв на, сёр рыт нин, а найӧс пыр позьӧ аддзыны либӧ парникъяс дорысь, либӧ огородъяс вылысь.

Звеньевӧй Елизавета Алексеевна Балина висьталӧ: „Таво ми быдтам овощяяслысь сэтшӧм урожай, коді лоас достойнӧйӧн мияй Рӧдиналӧн великӧй победалы. Сетам став вынъяс сы вылӧ, медым „Красный маяк" колхоз овощяясысь таво получитас доход кык—куим мында кольӧм воын серти."

Л. Разманова.

Международный обзор

5-го июня в Берлине подписана Декларация о поражении Германии и взятии на себя Верховной власти в отношении Германии правительствами СССР, Соединённого Королевства и США и Временным правительством Французской республики.

„Германские вооруженные силы на суше, на море и в воздухе,—говорится в Декларации,— потерпели полное поражение и безоговорочно капитулировали". Германия, несущая ответственность за войну, не способна больше противостоять воле держав-победительниц и поставила себя в зависимость от их требований. Декларация подчеркивает, что в Германии нет центрального правительства, или власти, способной взять на себя ответственность за сохранение порядка, управления страной и за выполнение требований держав-победительниц.

Именно поэтому правительства четырех союзных держав провозгласили, что они „берут на себя Верховную власть Германии, включая всю власть, которой располагает германское правительство, верховное командование и любое областное, муниципальное или местное правительство, или власть". Декларация подчеркивает, что взятие на себя такой власти, прав и полномочий союзными державами не является аннексией (захватом Германии). Статья первая требований, изложенных в Декларации, гласит, что Германия и все германские или находящиеся под германским контролем силы, немедленно прекращают военные действия на всех театрах войны против вооруженных сил Объединенных Наций на суше, на море и в воздухе. В ряде других статей устанавливается порядок полного разоружения всех вооруженных сил Германии или находящихся под германским контролем, где бы они ни располагались, в том числе СС, гестапо и других. Определен также порядок передачи союзникам самолётов, кораблей, подводных лодок и судов, оружия, боеприпасов, складов и запасов, фабрик, заводов и мастерских, работавших на войну. Указывается, что по требованию представителей союзников им предоставляются необходимая рабочая сила, средства связи и транспорта, любые сведения и документы. Установлен порядок содержания и последующей передачи союзникам военнопленных и всех других граждан. Германские власти и народ обязываются выполнять распоряжения союзников об аресте и выдаче военных или других преступников. Перечислен также ряд других требований.

Декларация подчеркивает, что представители союзников наяжут Германии дополнительные политические, административные, экономические, финансовые, военные и другие требования, возникающие в результате полного поражения Германии.

Декларацию, по уполномочию своих правительств, подписали Маршал Жуков, генерал армии Эйзенхауэр, фельдмаршал Монтгомери и генерал Делатр де Тассиньи.

***

На Ближнем Востоке—в Сирии и Ливане—произошли события, которые привлекли к себе всеобщее внимание. Сирия и Ливия —небольшие страны. Однако, будучи расположенными на подступах к Суэцкому каналу и к иранской нефти, они имеют большое стратегическое значение.

Управление этими странами после первой мировой войны было поручено Франции. Поводом к конфликту Франции с Сирией и Ливаном, принявшему характер военных действий между местными и французскими войсками, послужило прибытие свежих французских войск Французское правительство заявило, что новые части прибыли лишь на смену находящихся здесь войскам. Однако, это не внесло успокоения.

Советское правительство в своем заявлении, обращенном к Франции, а также Великобритании, США и Китаю отметило, что происходящие в Сирии и Ливане события не соответствуют духу решений, принятых в Думбартон-Оксе и целям происходящей сейчас конференции Объединенных Наций в Сан-Франциско Советское правительство, как указывается в этом заявлении, считает, что должны быть приняты срочные меры к тому, чтобы уладить конфликт мирным путем

Англия и США также обратились к правительству Франции заявлением.

Генерал де Голль отдал приказ своим войскам прекратить военные действия. В своем выступлении на пресс-конференции де Голль связал нынешние события в Сирии и Ливане с деятельностью английской агентуры. Сейчас вооруженные столкновения прекратились. Английское командование стремится к выводу всех французских войск из населенных районов Сирии в изолированные лагери.

Ств. редактор М. В. ШАРЫГИН.

Ц00022 с. Айкино, типография Управления Издательств и Полиграфии при СНК Коми АССР.

Национальная библиотека Республики Коми

Став странаясса пролетарийяс, ётувтчёй!

Водзӧй

ВКП(б) ЕМДІНСА РАЙКОМЛӦН ДА УДЖАЛЫСЬ ЙӦЗ ДЕПУТАТЪЯС РАЙСӦВЕТЛӦН ОРГАН

№ 24 (1168) | 1945 во июнь 15 лун. Доныс 15 коп.

Став мир водзын, став человечество водзын яркӧя югъялӧ русскӧй народлӧн звезда, коді сетіс лыдтӧм жертваяс победа ним кузя, Рӧдиналӧн слава да могущество ним кузя. Европаса уна дас народъяс празднуйтӧны ӧні ассьыныс освобождение, Россиялы, Сӧветъяслӧн великӧй страналы, Ленинлӧн да Сталинлӧн страналы благодарность висьталӧмӧн. „ПРАВДА“.

Бура лӧсьӧдчыны кӧрым заготовитіг кежлӧ

Кольӧм воын Ыбысь Ворошилов нима сельхозартельса шленъяс скӧтлы кӧрым заготовитіг кежлӧ колана ногӧн эз лӧсьӧдчыны. Кор ковмис петны видзьяс вылӧ, упалӧн эз именчы коса, нарман, эз вӧв исправнӧй ытшкан машина. Турун пуктан уджъяс мунісны неорганизованнӧя. Удж вын вӧлі расстановитӧма неправильнӧ. И результатын лоі сійӧ, мый колхозлӧн лым улӧ уси уберитӧг 40 гектар сайӧ турун. Февраль-март тӧлысьясӧ ковмис чинтыны скӧтлы сетан кӧрым нормаяс да кокув кӧрымӧдз видзисны голоднӧй паёк вылын.

Татшӧм жӧ положение вӧлі и Гамса „Звезда“ колхозын, кӧні председательыс Борисов ёрт да мукӧдлаын. Тайӧ фактъясыс висьталӧсы йылысь, кутшӧм последствиеясӧ вайӧдӧны скӧтлы кӧрым заготовитіг кежлӧ аскадӧ лӧсьӧдчытӧм да турун уборка неорганизованнӧя нуӧдӧм.

Таво татшӧм фактъяссӧ повторитны некутшӧм ногӧн оз позь. Колхозъясса руководительяс должеӧсь талунсянь жӧ примитны колана мераяс сы могысь, медым скӧтлы кӧрым заготовитіг кежлӧ лӧсьӧдчыны кыдз позьӧ бурджыка. Ӧні колӧ котыртны ваӧн вайӧм быдсикас хламысь видзьяс весалӧм да бадь кустъяс кералӧм. Сувтӧдны колана мында йӧз вын силоснӧй траншеяяс да гуяс ремонтируйтӧм да выльясӧс вӧчӧм вылӧ. Ӧддзӧдны турун идралан машинаяс вылын качествоӧн ремонтируйтӧм, налы запаснӧй частьяс сувтӧдӧм. Тырмымӧн подготовитны машиноводительясӧс медся бур колхозникъяс да колхозница яс лыдысь. Бура тӧдмавны косаяслысь, литовкаяслысь да нарманъяслысь наличие, налысь качество. Тӧждысьны сы йылысь, медым турун идралан ручнӧй инвентарь тырмис колхозын имеитчысь став трудоспособнӧйяслы.

Оз позь вунӧдны сы йылысь, мый скӧтлы кӧрым заготовитіг кежлӧ аскадӧ да бура лӧсьӧдчӧмӧн ми вермам тырмымӧн заготовитны скӧтлы кӧрым да сетны позянлун общественнӧй животноводствоысь продуктивность кыпӧдӧм вылӧ.

Таво, гитлеровскӧй Германия вылын великӧй победа воӧ, ми должеӧсь лӧсьӧдчыны турун пуктіг кежлӧ сідз, медым заготовитны тырмымӧн да бур качествоа кӧрым не сӧмын общественнӧй животноводствоын, но и колхозникъяслӧн индивидуальнӧй скӧтлы.

Варенцова нима Ивановскӧй фабрикаысь сортировочно-тренальнӧй цеха мастер 7 аӧса Николай Семенович Кочетков 50 воысь дырджык уджалӧ производство вылын. Самоотверженнӧй уджысь сійӧс наградитӧма „Знак почета“ орденӧн.

„ПИОНЕРСКАЯ ПРАВДА“ ГАЗЕТАЛЫ

„Пионерская правдалы“ кызь во тыран луно пӧся чолӧма та редакцияӧс, юнӧй корреспондентъясӧс да газет лыддьысьясӧс.

„Пионерская правда“ отсалӧ сӧветскӧй челядьлы овладевайтны знаниеясӧн, воспитывайтӧ пионеръясӧс да школьникъясӧс мнян великӧй учитель Ленинлӧн заветъяс сямын.

Желайта „Пионерская правдалы“ выль успехъяс юнӧй ленинецъясӧс мнян Рӧдиналы преданность сямӧн воспитайтан делӧын.

И. СТАЛИН.

СССР-са Верховнӧй Сӧвет Президиумлӧн Указ

„Пионерская правда“ газетӧс Трудовӧй Краснӧй Знамя орденӧн наградитӧм йылысь

Челядьӧс воспитайтӧм да велӧдӧм кузя унавося плодотворнӧй уджысь, Рӧдиналы вылӧ посильнӧй уджын участвуйтӧм вылӧ пионеръясӧс да школьникъясӧс успешнӧя котыртӧмысь—наградитны „Пионерская правда“ газетӧс **Трудовӧй Краснӧй Знамя** орденӧн.

СССР Верховнӧй Сӧвет Президиумса Председатель М. КАЛИНИН.

СССР Верховнӧй Сӧвет Президиумса Секретарь А. ГОРКИН.

Москва, Кремль.
1945 вося июнь 9 лун.

ПОМАССЬӦ ЗАПАНЬ СУВТӦДӦМ

Чёрнӧй Яр запаньын помассьӧ запань сооружайтӧм кузя уджъяс. Молехранилищеӧ мӧдіс воны вӧр. Тайӧ лунъясӧ запаньын заводитчӧ пуръясьӧм.

Запань сувтӧдӧм вылын бура уджалӧны коммунистъяс Новиков да Ильина ёртъяс, а сідзжӧ Воронова, Туркина, Бородкина да мукӧд ёртъяс.

Кык-куим лунӧн завершитны став яровӧй кӧдза!

ЛУН ВОДЗ КӦДЗАН—ВЕЖОН ВОДЗ ВУНДАН

РАЙОНСА МУЯС ВЫЛЫН

Июнь 14 лун кежлӧ зерновӧйяс кӧдзан план районӧн тыртӧма 100,9 прӧчент вылӧ. Зерновӧй культураяс кӧдзан план эз на тыртны „Память Легинова“, „Выль олӧм“ (Зӧвсьӧрт), „Молот“, „Двигатель“, „Коммунар“, „Ударник“ да Ильич нима колхозъяс.

Картупель пуктӧма 111,5 гектар (планыс 600 гектар). Картупель пуктӧм завершитісны Киров нима да „Красноармеец“ колхозъяс. Талун аски завершайтӧны Крупская нима, „1-й май“ (Зӧвсьӧрт), Буденный нима, „Выль ногӧн“ колхозъяс.

Корнеплодъяс кӧдзӧма 170 гектар план дырйи сӧмын на 19 гектар. Приферм-скӧй участокъяс кӧдзӧма 8 гектар (планыс 80 гектар). Ньӧжйӧ мунӧ унавося турунъяс кӧдзӧм, овощи пуктӧм.

Колӧ шупы, мый яровӧй культураяс кӧдзӧмын темпъ яс ёна улынӧсь. Июнь 12 лунсянь 14 лунӧда, кык суткӧн, яровӧй культураяс кӧдзӧма сӧмын 4,2 прӧчент.

Тӧдса, мый кӧдзалӧн срокъяс колины. Урожай воӧмын грӧзитӧ опасность, сӧр кӧдза вӧсна сійӧ оз удит воны. Тайӧс артыштӧмӧн, полевӧй уджъяс колӧ нуӧдны ӧні лун и вой, не прӧзевайтны кад. Нӧшта и нӧшта зэлӧдны вынъяс, медым став яровӧйяс кӧдзӧм завершитны кык-куим лунӧн.

СВОДКА

районса колхозъясын тувсов кӧдза мунӧм йылысь 1945 вося июнь 14 лун кежлӧ

(план діно прӧчентъясӧн)

Сельсӧветъяс	Гӧрӧма	Кӧдзӧма	Заним. места
Межӧг	71,1	84,2	1
Зӧвсьӧрт	87,8	80,0	4
Гам	81,8	75,2	8
Айкина	84,3	77,3	6
Аквад	85,6	83,6	2
Емдін	84,1	74,8	9
Ыб	85,4	74,0	10
От	79,1	75,6	7
Семуково	81,4	78,3	5
Лыаты	83,4	83,2	3
Район насьта	82,4	77,6	—

ДОСКА ПОЧЕТА

ТУВСОВ ГӦРА-КӦДЗА НУӦДӦМЫН ПЕРЕДОВИКЪЯС

Колхозъяс, кодъяс зерновӧйяс кӧдзӧм помалісны июнь 5 лунӧдз

10. **„Красная звезда“** колхоз, кӧні председательыс **Нефедов** ёрт (Аквад).

11. **„Выль олӧм“** колхоз, кӧні председательыс **Туркин** ёрт.

12. **„1-й май“** колхоз, кӧні председательыс **Козлов** ёрт.

13. Трактористъ Михаил Иванович **Туркин,** коді „НАТИ“ тракторӧн гӧрис 43 гектар, весновспашка 40 гектар план дырйи (Емдін МТС).

14. Михаил **Ячменев,** Крупская нима колхозса том колхозник. Зерновӧйяс кӧдзан лунъясӧ выработайтіс 37 трудодень.

15. Трактористъ Василий Павлович **Попов** ёрт, коді „НАТИ“ тракторӧн гӧрис 50 гектар. Весновспашка план тыртіс 100 прӧчент вылӧ. (Гам МТС).

Сетӧны вылын выработкаяс

Самоотверженнӧя трудитчӧны колхознӧй муяс вылын Крупская нима сельхозартельса шленъяс Мария Семеновна Минина, Нина Алексеевна Челпанова, Анна Николаевна Панова, Елизавета Федоровна Ячменева да мукӧдъяс. Удж вылӧ найӧ петӧны водз асылын да уджалӧны сӧр рытӧдз. Кӧдза заводитчӧмсянь гӧрӧм вылын лунъя норма тыртӧны 140—150 прӧчентӧдз.

Ыджыд выработкаяс сетӧны и том колхозникъяс Миша да Николай Ячменевъяс. Разнӧй удж вылын уджалӧмӧн лунъя норма тыртӧны 300 прӧчентӧдз.

А. К.

Том патриотъяс

„Вперёд“ колхозлы сельскохозяйственнӧй уджъяс нуӧдӧмын ыджыд отсӧг сетӧны Березник начальнӧй школаса велӧдчысьяс. Ӧткымын велӧдчысьяс, кыдзи Алексей Тренькин, Борис Быковда мукӧдъяс, велӧдчан во помалӧм бӧрын быд лун уджалӧны колхознӧй производство вылын. То найӧ агсасьӧны, то вӧчӧны мукӧд уджъяс.

Колхозлӧн правление вылӧ донъялӧ том патриотъяслысь удж. Налы котыртӧма дополнительнӧй питание.

Х. Козлова.

Весновспашка план тыртіс содтӧдӧн

ЕМДІН, 13. Трактористъ Михаил Иванович Туркин ёрт „НАТИ“ тракторӧн июнь 10 лун кежлӧ гӧрис 43 гектар (план 40 га).

УКАЗ

ПРЕЗИДИУМА ВЕРХОВНОГО СОВЕТА СССР

Об учреждении медали „За доблестный труд в Великой Отечественной войне 1941—1945 г. г.“

1. В ознаменование одержанной победы над Германией учредить медаль „За доблестный труд в Великой Отечественной войне 1941—1945 г. г.“

2. Наградить медалью „За доблестный труд в Великой Отечественной войне 1941—1945 г.г.“:

а) рабочих, инженерно-технический персонал и служащих промышленности и транспорта;

б) колхозников и специалистов сельского хозяйства;

в) работников науки, техники, искусства и литературы;

г) работников советских, партийных, профсоюзных и других общественных организаций,

обеспечивших своим доблестным и самоотверженным трудом победу Советского Союза над Германией в Великой Отечественной войне.

3. Утвердить Положение о медали „За доблестный труд в Великой Отечественной войне 1941—1945 г.г“.

4. Утвердить описание медали „За доблестный труд в Великой Отечественной войне 1941—1945 г.г.“.

Председатель Президиума Верховного Совета СССР М. КАЛИНИН
Секретарь Президиума Верховного Совета СССР А. ГОРКИН.

Москва, Кремль. 6 июня 1945 года.

Национальная библиотека Республики Коми

ПОЛОЖИТЬ КОНЕЦ БЕЗОТВЕТСТЗЕННОСТИ И РАСХЛЯБАННОСТИ

Спецстроительство № 1, где начальником управления т. Тузов, секретарь парторганизации т. Попов, из месяца в месяц не выполняет план строительства. Апрельский план строительства, например, был выполнен только на 70 процентов, майский план—на 72 процента.

В чем же причины невыполнения плана строительства? Первая и самая главная причина заключается в том, что на строительстве властвует полная безответственность и расхлябанность. Особенно плохо обстоит дело с трудовой дисциплиной. Рабочие строительства во многих случаях на работу выходят когда им самим вздумается и уходят тоже так. Во время работы болтаются. И нет ничего удивительного, если производительность труда за месяц на одного рабочего составляет не больше 60–80 процентов.

Все это получается потому, что администрация управления строительства и парторганизация не ведут решительную борьбу против нарушителей трудовой дисциплины. Наоборот, они сами покровительствуют прогульщикам, дезорганизаторам производства. Чем объяснить, например, тот факт, что 6 июня сами работники управления т. т. Серебряный, Кляйман, Ходанович, Кириллова и Прохорова в рабочее время прогуляли 2 часа, с 9 до 11 часов дня. Возмутительно, почему то т. Тузов до сих пор не наказал этих прогульщиков. После этого что и говорить об укреплении трудовой дисциплины.

Несколько слов о состоянии агитационно-массовой работы. Надо прямо сказать, что агитационная работа среди рабочих поставлена плохо. Многие агитаторы не выполняют своих обязанностей, у рабочих не бывают, как т. т. Сабанин, Туркин, Отев и другие. Руководитель агитколлектива т. Попов примиренчески относится к этим агитаторам, не требует настоящей работы. Стенгазеты, боевые листки не выходят. На производственных участках отсутствуют необходимые призывы, плакаты.

Пора, давно пора руководителям строительства № 1 покончить с безответственностью и расхлябанностью. Они обязаны сделать всё, чтобы строительство объекта закончить установленному правительством к сроку.

З. Попова.

Кӧрттуйлы пес лоӧ сетӧма тырмымӧн

ЗӦВСЬӦРТ, 11. (телефон пыр). Мӧд кварталса вӧрлӧдзан план июнь 5 лун кежлӧ заготовка кузя тыртӧма 112 прӧчент вылӧ да кыскасьӧм кузя — 85,6 прӧчент вылӧ.

Северо-Печорскӧй кӧрттуйлы пес заготовитӧм кузя план тыртӧма сідзжӧ содтӧдӧн. Пес вӧчӧм вылын уджалысь Наталья Ларукова лунъя норма тыртӧ 140 прӧчент, Анастасия Трухановa —120 прӧчент, Евдокия Палева --126 прӧчент вылӧ. Клавдия Киросова да Щепетева ёртъяс декавильнӧй туй кузя вагонеткаӧн кыскасьӧм вылын лунъя норма тыртӧны 120—130 прӧчент вылӧ.

Июнь 8 лун кежлӧ леспромхоз бердса подсобнӧй овмӧс завершитіс зерновӧй культураяс кӧдзӧм. Картупель да овощ пуктӧма план дінӧ 36 прӧчент. Став кӧдза уджъяс лоӧ помалӧма июнь 16—17 лунъясӧ.

А. Денцов.

Колхозъяслысь скӧт, имущество да сельскохозяйственнӧй продукцияяс добровольнӧя страхуйтӧм

Государственнӧй добровольнӧй страхованиеӧ миян страналӧн иментӧ ыджыд хозяйственнӧй да политическӧй тӧдчанлун. Государственнӧй страхованиелӧн средствояс ыджыд отсӧг сетӧны не сӧмын государстволы, но и аслыныс страхуйтчысьяслы.

СССР-са Совнаркомлӧн 1942 во июль 4 лунся постановление серти колхозъяс вермӧны добровольнӧя страхуйтны стихийнӧй бедствиеясысь колхознӧй скӧт, кӧдза да мукӧд сельскохозяйственнӧй продукция, кыдзи сю, пызь, яй, вый, турун.

Миян районса уна колхозъяс, государственнӧй добровольнӧй страхованиелысь тӧдчанлунсӧ гӧгӧрвоӧмӧн, воысь-воӧ страхуйтӧны колхознӧй имущество, кыдзи „Путь Сталина", „Труд", „Новый путь" да мукӧдъяс. „Путь Сталина" колхоз животноводствоын лоӧм ущербысь, например, 1914 воӧ государствосянь получитіс отсӧг 21.300 шайт сайӧ. Таво кӧдзаын лоӧм ущербысь получитіс 26.200 шайт сайӧ. Татшӧм примеръяссӧ позьӧ вайӧдны унаӧс.

Государствосянь получитӧм финансовӧй отсӧг колхозъяслы сетӧ позянлун ӧдйӧ бӧр возместитны лоӧм ущерб.

Госстрахлӧн районнӧй инспекция рекомендуйтӧ колхозъяссa председательяслы заключитны договоръяс госстрахлӧн инспекцияӧд колхознӧй скӧт, имущество, сельскохозяйственнӧй продукция добровольнӧя страхуйтӧм йылысь да регулярнӧ мыйтны страховӧй взносъяс. Страхованиелысь условияс позьӧ тӧдмавны госстрахлӧн агентъяс пыр, районнӧй инспекцияын.

А. Мартынова,
райгосстрахлӧн ст. инспектор.

ПАРТИЙНӦЙ ОЛӦМ

Мый йылысь вунӧдісны Агеева да Исаков ёртъяс?

Айкина агитколлективса руководитель Агеева да территориальнӧй первичнӧй парторганизацияса секретарь Исаков ёртъяс бура тӧдӧны, мый кывтыдса колхозъяс—„Труд", „Молот" да „Двигатель" колльчӧны яровӧй культураяс кӧдзӧмын. Июнь 12 лун кежлӧ „Труд" колхозын 107 гектарысь кӧдзӧма 77 гектар, „Молот" колхозын—132 гектарысь 94,5 гектар да „Двигатель" колхозын—116 гектарысь 87 гектар.

Мый вӧсна кольччӧны кӧдза пуӧдӧмын индӧм колхозъяс? Кольччӧны сы вӧсна, мый кохозъясын абу котыртӧма агитационно-массовӧй удж, отсутствуйтӧ социалистическӧй ордйысьӧм. А тӧдса, мый тайӧ уджъяссӧ призванӧсь пуӧдны агитаторъяс.

Но, жаль кӧть абу, а агитаторъяс асьсыныс обязанностьяс вунӧдӧмаӧсь. „Труд" колхозын, например, кӧдза лунъясӧ стенгазет да боевӧй листокъяс эз петарлыны. Колхоз правлениеын ӧшалӧны на ... первомайскӧй призывъяс, плакатъяс, кодъяс чуксалӧны на фронтлы отсӧг ӧнмӧдӧм вылӧ. Агитатор Пелагия Сергеевна Одинцова ёрт колхозникъяс дорӧ абу волывлӧма. Муяс вылӧ туйяс оз тӧд. Та бӧрын нинӧм и сёрнитны сылӧн кутшӧмкӧ удж йылысь.

Тадзи жӧ „уджалӧны" агитаторъяс Лютсева („Молот" колхоз) да Нестерова („Двигатель" колхоз) ёртъяс. Ни беседаяс, ни стенгазет, ни боевӧй листокъяс, ни призывъяс, ни доска показателей тайӧ колхозъясын.

Индӧм колхозъясса председательяс сідзжӧ являйтчӧны агитаторъясӧн. Но налӧн авангарднӧй роль оз тыдав. Налӧн овлывлӧ сэтшӧм случайяс, кор ассыныс частнособственническӧй интересъяс пуктӧны вылӧджык общеколхознӧй интересъясысь. „Двигатель" колхозса председатель Исаков ёрт, например, сы пыдди, медым мобилизуйтны колхозникъясӧс кӧдза уджъяс ӧдйӧджык завершитӧм вылӧ, июнь 10 лунӧ аслас семьяӧн уджаліс аслас огород вылын. Сы вылӧ видзӧдӧмӧн, асланыс огородъяс вылын тайӧ лунӧ уджалісны и мукӧд колхозникъяс.

Тадзи жӧ вӧчисны тайӧ лунӧ и „Труд" колхозса руководительяс. Став семьяӧн аслас огород вылӧ медводз петіс колхозса счетовод Савельев ёрт. Юалӧм вылӧ, мыйла найӧ колхозса руководительяс медводз оз тӧждысьны общӧй колхознӧй кӧдза завершитӧм вӧсна да бӧрас пуктысьны асланыс участокъяс вылын, Савельев ёрт зэв прӧстӧя шуис: Эштас на, некытчӧ тэрмасьны. Мыйлы колӧ жӧ пуктысьны".

Тадзи „уджалӧны" да „агитируйтӧны" колхознӧй массаясӧс Айкина кывтыдса колхозъясысь агитаторъяс. И ставыс тайӧ артмӧ сы вӧсна, мый Айкина агитколлективса руководитель Агеева ёрт тайӧ агитаторъяс дінӧ эз волы тулысбыд, эз прӧверайтлы да эз требуйт налысь удж. Абу ичӧт мыжыс и территориальнӧй первичнӧй парторганизацияса секретарь Исаков ёртлӧн, коді миритчис агитколлективлӧн бездеятельностькӧд.

М. П.

ЗАГРАНИЦАЫН

Японскӧй парламентын Судзукилӧн речь

ТОКИО, 9. (ТАСС). Кыдзи передайтӧ Домей Цусин агентство, парламент сессия вылын аслас речыс японскӧй премьер-министр Судзуки заявитіс, мый Япония отклоняйтӧ безоговорочнӧй капитуляция йылысь требованиеӧ.

Войналӧн ӧнія критическӧй стадия йылысь сёрнитӧмӧн, Судзуки тӧдчӧліс, мый случайын, собственнӧ Японияӧн кӧ территория лоӧ пӧртӧма прӧтивникӧн вторжение результатын битва мунан полей, то сійӧ используйтас аслас географическӧй положениелысь став преимуществояс. Собственнӧ Япония вылӧ прӧтивник авиациялӧн налётъяс йылысь сёрнитӧмӧн, кодъяс, Судзуки кывъяс серти, тыдалӧ ӧнмасны, сійӧ выразитіс сожаление тӧдчана ущерб кузя, кодӧс вӧчӧма странаса уна районъяслы, да сы кузя, мый не этша йӧз лоисны нин воздушнӧй налётъяслӧн жертвоясӧн. Судзуки юӧртіс сідзжӧ, мый водзӧ рассредоточивайтьсьӧны важнейшӧй промышленнӧй предприятиеяс да восстанавливайтьсьӧны найӧ, кодъяс пострадайтісны.

Заключениеын Судзуки заявитіс, мый Япония тырӧма решимостьӧн тышкасьны „самӧй помӧдз".

Международнӧй обзор

Германиялӧн поражение йылысь да нёль союзнӧй странаса —Сӧветскӧй Союзса, США-са, Англияса да Францияса правительствоясӧн ас выланыс Верховнӧй власть босьтӧм йылысь Декларация кырымалӧм став мирса демократическӧй печать донъяліс кыдзи победительяслӧн война бӧрся сотрудничествоӧ.

Ӧні тайӧ сотрудничествосӧ ёнмӧдӧм торйӧн важнӧ сы вӧсна, мый Германияын разгромитӧм фашистскӧй кликалӧн колясъяс, сылӧн генеральнӧй штабса агентура пыр нӧшта рассчитывайтӧны Объединённӧй Нацияслӧн лагерын разногласиеяс вылӧ, надейтчӧны, такӧд йитӧдын, мыйсюрӧ сохранитны вод ӧ вылӧ. Первӧй мировӧй война бӧрын Версальскӧй мирлӧн опыт, кор Германия воспользуйтчис Англия, США да Франция костын противоречиеясӧн, видзис аслас военнӧй мощлысь подувъяс, оз сет спокӧй немецкӧй промышленникъяслы. Германскӧй крупнъяс да тиссенъяс абу ӧтнаысьӧсь—налӧн эм другъяс разнӧй трестъясын, концернъясын да банкъясын заграницаын.

Став тайӧ кругъясыс эз эновтны надеяс мероприятиеяс орӧдӧм вылӧ, колъясӧс фиксируйтӧма Крымскӧй конференция решениеясӧн Профашистскӧй печать, торйӧн кӧ, США-ын Херстлӧн печать, союзникъяс лагерын ӧткымын разногласиеяс пӧльтӧмӧн, зільӧ гӧтӧвитны условиеяс Германия разоружитӧмлы да сы вылын экономическӧй контрольлы паныд тыш вылӧ. Тайӧ печатыс выступайтӧ репарацияяс перйӧмлы (убытокъяс возместитӧмлы) да военнӧй преступникъясӧс судитӧмлы паныд.

Ӧткымын иностраннӧй журналистъяс горзісны „коймӧд мировӧй войналӧн" неизбежность йылысь, кор кыптісны спорръяс ӧткымын вопросъяс кузя Сан-Францискоын конференция вылын. Найӧ вичыспены тайӧ конференция вывсьыс СССР-лысь муӧм. По век жӧ тайӧ расчётъясыс эз оправдайтчыны. Великӧй державаяс аддзисны общӧй кыв да войны общӧй соглашениеӧ сійӧ основнӧй вопросъяс кузя, кодъяс обсуждайтчӧны конференция вылын.

В. ГРИШАНИН.

Весьнӧдӧм

Колян номер „Водзӧ" газетын „Доска почёта" вылӧ, райземотделлӧн мыж вӧсна, ошибочнӧ пасйӧма Зӧвсьӧтса „Выль олӧм" колхозӧс.

Ств. редактор М. В. ШАРЫГИН.

Коми Ульяновский сельхозтехникум

ОБЪЯВЛЯЕТ НАБОР УЧАЩИХСЯ НА 1945—46 уч. год.

Техникум имеет полеводческое и зоотехническое отделения. Полеводческое отделение готовит младших агрономов—полеводов, зоотехническое—младших зоотехников.

Срок обучения 3 года.

В техникум принимаются граждане СССР обоего пола в возрасте от 14 до 25 лет окончившие НСШ или 7 классов СШ. Окончившие 9—10 классов СШ принимаются на вторые курсы со сдачей зачётов по программному материалу специальных дисциплин за I курс соответствующего отделения по истечении двух месяцев после начала занятий. Окончившие в 1943—45 г. г. НСШ или 7-й класс СШ с отметками „5" на 1-й курс принимаются без приемных экзаменов. Все остальные поступающие подвергаются приемным испытаниям в объеме 7 классов средней школы по следующим предметам: Конституции СССР, русскому языку и математике.

Приемные испытания производятся с 21 по 25 августа. Заявления принимаются с 1 июня по 20 августа. Зачисление в число учащихся производится с 26 по 31 августа, а поступающие без приемных экзаменов зачисляются с 1 июня по 20 августа.

Начало занятий с 1 сентября.

Принятые в техникум обеспечиваются стипендией в размере 90—125 рублей в месяц, общежитием, постельными принадлежностями. При техникуме имеется своя столовая, клуб, баня, прачечная, электрическое освещение, учебное хозяйство.

Учащиеся третьих курсов пользуются отсрочкой от призыва в Красную Армию. Снабжение вперпод учебы по группе рабочих второй категории и дополнительно со своего хозяйства. Плата за обучение на общих основаниях.

Заявления, с указанием в каком отделении поступающий желает учиться и документы: свидетельство об образовании (в подлиннике), свидетельство о рождении (в подлиннике), автобиография, три фотокарточки, справка об отношении к воинской обязанности (для военнообязанных) и справка о состоянии здоровья высылаются на имя директора техникума по адресу: с. Ульяново, Устькуломского района Коми АССР, сельскохозяйственный техникум.

Ц00023 с. Айкино, типография Управления Издательств и Полиграфии при СНК Коми АССР.

Национальная Республиканская библиотека

Став странаясса пролетарийяс, ӧтувтӧй

Водзӧ

ВКП(б) ЕМДІНСА РАЙКОМЛӦН ДА УДЖАЛЫСЬ ЙӦЗ ДЕПУТАТЪЯС РАЙСӦВЕТЛӦН ОРГАН

№ 25 (1169) | 1945 во июнь 21 лун. | Донис 15 коп.

СССР-са Совнарком да ВКП(б) ЦК лыддьӧны 1945 воын сӧветскӧй, партийнӧй да земельнӧй органъяслысь главнӧй могӧн колхозъясын да совхозъясын скӧтлысь поголовье водзӧ содтӧм, сылысь продуктивность став мераясӧн кыпӧдӧм, маточнӧй поголовьелысь яловость да скӧтлысь кулӧм бырӧдӧм, животноводствола кӧрым база водзӧ ёнмӧдӧм да паськӧдӧм.

СССР-са Верховнӧй Сӧвет Президиумлӧн УКАЗ

Томйӧзлысь Ставсоюзса Ленинскӧй Коммунистическӧй Союз Ленин орденӧн наградитӧм йылысь

Гитлеровскӧй Германиялы паныд Сӧветскӧй Союзлӧн Великӧй Отечественнӧй война воясӧ Рӧдина водзын выдающӧйся заслугаясысь да Отечествола беззаветнӧй преданность сямӧн сӧветскӧй томйӧзӧс воспитайтӧм кузя ыджыд уджлысь наградитны Томйӧзлысь Ставсоюзса Ленинскӧй Коммунистическӧй Союзӧс **Ленин** орденӧн.

СССР Верховнӧй Сӧвет Президиумса Председатель М. КАЛИНИН.

СССР Верховнӧй Сӧвет Президиумса Секретарь А. ГОРКИН.

Москва, Кремль. 1945 вося июнь 14 лун.

Быть тыртны животноводство развивайтӧм кузя план

Районса ӧткымын колхозъяс успешнӧя справляйтчӧны общественнӧй животноводство развивайтӧм да сылысь продуктивность кыпӧдӧм кузя могъясӧн. Сідз, Зӧвсьӧртса „Выль олӧм“ колхоз, кӧні председательыс Андреев да МТФ-са заведующӧйыс Полева ёртъяс, животноводство развивайтӧм кузя 1945 вося государственнӧй план став скӧт кузя тыртіс сё прӧчент вылӧ.

Тайӧ колхозысь животноводствоса работникъяс бӧръя кадӧ тӧдчымӧн кыпӧдісны общественнӧй стадолысь продуктивность. Йӧв лысьтӧм кузя воджыися план МТФ таво вевтыртіс нин.

Бур результатъяс добитчисны сідзжӧ Отйысь „Сталинец“ колхозса животноводъяс, кӧні МТФ-са заведующӧйыс Миронова ёрт. Ыжъясысь кындзи колхоз содтӧдӧн тыртіс общественнӧй животноводство развивайтӧм кузя тавося план. Бырӧдӧма мӧсъяслысь яловость.

Но такӧд тшӧтш колӧ индыны сы вылӧ, мый районса уна колхозъяс ӧнӧдз серьёзнӧя кольччӧны животноводство развивайтӧм кузя государственнӧй план тыртӧмӧн. Босьтны „Путь Сталина“ колхозӧс, кӧні председательыс Бяков да МТФ-са заведующӧйыс Малафиева ёртъяс. Йӧла гырысь скӧт кузя план тыртӧма 93 прӧчент, вӧвъяс кузя —98 прӧчент да ыжъяс кузя—61 прӧчент вылӧ. „Путь Сталина“ колхозлӧн вӧліны став позянлунъяс животноводство развивайтӧм кузя 1945 вося план не сӧмын ставнас, но и содтӧдӧн тыртӧм вылӧ. Тайӧ воын колхозлӧн кулі 1 мӧс да 9 кукань, 2 вӧв да 4 чань, 4 ыж да 21 баля. Скӧтлӧн продуктивность улын. Скӧтлӧн тамыда отходыс лоис сӧмын сы вӧсна, мый животноводческӧй фермаясса работникъяс уджалӧны кывкуттӧма, безнаказаннӧя нарушайтӧны зооветеринарнӧй правилӧяс. Колхозса председатель Бяков ёрт животноводство делӧӧн вообще оз занимайтчы. Сійӧ сӧмын коръяскӧ кырымавлӧ сводкаяс да и сійӧ прӧвериттӧг.

Животноводство развивайтӧм кузя государственнӧй план тыртӧм кузя татшӧм жӧ делӧыс и Семуковса Ильич нима колхозын да мукӧдлаын.

Татшӧм положение терпитны водзӧ оз позь. Колхозъясса председательяс, первичнӧй партийнӧй организацияяс да сиктса сӧветъяс долженӧсь примитны колана мераяс сы могысь, медым районса быд колхоз тыртіс животноводство развивайтӧм кузя план став скӧт кузя. Медводз колӧ сохранитны получитӧм молодняк, тыртны контрактация кузя план, котыртны скӧт ньӧбӧм колхозъяс костын, кыдзи тайӧс рекомендуйтӧны вӧчны партия да правительство.

Торйӧн ыджыд внимание ӧні колӧ сетны скӧтӧс пастбищеяс вылын видзӧм вылӧ. Помавны сійӧ вреднӧй практикакӧд, кор колхозъяс скӧтӧс пастбище вылын видзӧны суткиын сӧмын 8—10 час. Колӧ лӧсьӧдны сэтшӧм пӧрадок, медым скӧт пастбище вылын гожӧмын находитчис суткичӧж. Не новлӧдлыны найӧс пастбищесянь скӧтнӧй дворӧдз, а лысьтысьны скӧтлӧн оланінын.

Миян районса колхозъяслӧн эмӧсь став позянлунъяс животноводство развивайтан план не сӧмын ставнас, но и содтӧдӧн тыртӧм вылӧ. И тайӧ позянлунъяссӧ должен лоны используйтӧма. Животноводство развивайтӧм кузя план должен лоны тыртӧма районса быд колхозӧн.

Орел кар. Октябрьскӧй улича вылын восстановитӧм зданиеясысь ӧти.

СССР-са Наукаяслӧн Академиялы 220 во

СССР-са Наукаяслӧн Академиялы

СССР Союзса Народнӧй Комиссаръяслӧн Сӧвет да ВКП(б) Центральнӧй Комитет чолӧмалӧны ССР Союзса Наукаяслысь Академияӧс сійӧ существуйтӧмлӧн 220 во тырӧмкӧд йитӧдын.

СССР-са Наукаяслӧн Академия пасйӧ ассыс юбилей кадӧ, кор сӧветскӧй народ победоснӧя завершитіс немецкӧй захватчикъяслы паныд Великӧй Отечественнӧй война. Война лунъясӧ сӧветскӧй учёнӧйяс нуӧдісны успешнӧй удж, асланыс уджӧн фронтлы да миян странаса народнӧй овмӧслы отсалӧмӧн. Сӧветскӧй учёнӧйяс вӧчисны цеппӧй вклад врагӧс разгромитан делӧӧ. Наукаяс Академияса институтъясын плодотворнӧя уджалӧны сӧветскӧй учёнӧйяс—физикъяс да химикъяс, математикъяс да астрономъяс, биологъяс да медикъяс, геологъяс да географъяс, историкъяс да философъяс, экономистъяс, правоведъяс да филологъяс.

Миян наука сетіс мирлы великӧй учёнӧйясӧс. Сӧветскӧй народ право серти гордитчӧ русскӧй наукалӧн основоположникӧн Ломоносовӧн, гениальнӧй химик Менделеевӧн, великӧй математик Лобачевскийӧн, Чебышевӧн да Ляпуновӧн, крупнейшӧй геолог Карпинскийӧн, став мирлы тӧдса географ Пржевальскийӧн, военно-полевӧй хирургиялӧн основатель Пироговӧн, великӧй новатор биологъясӧн Мечниковӧн, Сеченовӧн, Тимирязевӧн да Павловӧн, природа замечательнӧя преобразуйтысь Мичуринӧн, искуснӧй экспериментатор физикӧн Лебедевӧн, радиосвязь создайтысь Поповӧн, современнӧй авиация кузя теориялӧн основоположникъясӧн Жуковскийӧн да Чаплыгинӧн, русскӧй революционнӧй мыслялӧн выдающӧйся двигательясӧн—Белинскийӧн, Добролюбовӧн, Чернышевскийӧн, миян странаын марксизмлӧн великӧй пионерӧн—Плехановӧн.

Сӧветскӧй народ гордитчӧ сійӧн, мый сійӧ сетісмирлы миян эпохаса величайшӧй генийӧс, передовӧй научнӧй мыслялысь корифейӧс, кӧді озырмӧдіс да ылӧ водзӧ йӧткис марксизм развитиелӧн выль условиеяс дінӧ применительнӧ, сӧветскӧй система подув вылын современнӧй общество социалистическӧй обществоӧ перестроитӧм кузя теориялысь основоположникӧс, миянлысь сӧветскӧй государство основательӧс—Ленинӧс.

Асланыс открытиеясӧн, изобретениеясӧн да исследованиеясӧн миян страна уча учёнӧйяс вӧчисны донъявны позьтӧм вклад мировӧй наука да общество развивайтӧмӧ.

Сӧветскӧй учёнӧйяс шедӧдісны гырысь результатъяс наукалӧн да техникалӧн уна юкӧнъясын. Но наукаса став йӧз долженӧсь постояннӧ помнитны, мый наукаын да техникаын имеитчӧны нӧшта уна решиттӧм назревшӧй проблемаяс, кодъясӧс решитӧм вылын долженӧсь напряженнӧя уджавны сӧветскӧй учёнӧйяс. Сӧветскӧй народ виччысьӧ, мый сылӧн учёнӧйяс кутасны успехӧн решайтны могъяс, кодъясӧс сыӧн сувтӧдӧма миян наука водзӧ.

ССР Союзса Совнарком да ВКП(б) ЦК выражайтӧны уверенность сынъ, мый ССР Союзса Наукаяслӧн Академия и водзӧ аслас уджын кутас развивайтны миян отечественнӧй да мировӧй наукалысь медбур традицияяс, став мераясӧн используйтны сылысь достижениеяс СССР-са народъяслысь овмӧс да культура развивайтӧм вылӧ, нӧшта вылӧ кыпӧдас сӧветскӧй наукалысь авторитет мирса народъяс пӧвсын.

ССР СОЮЗСА НАРОДНӦЙ КОМИССАРЪЯСЛӦН СӦВЕТ

СТАВСОЮЗСА КОММУНИСТИЧЕСКӦЙ (БОЛЬШЕВИКЪЯС) ПАРТИЯЛӦН ЦК.

РАЙОНСА МУЯС ВЫЛЫН

Районса колхозъясӧн зерновӧйяс кӧдзан план тыртӧма 102,8 прӧчент вылӧ.

Июнь 20 лун кежлӧ картупель пуктӧма 342 гектар вылӧ, кӧді план дінӧ составляйтӧ 57 прӧчент. Картупель пуктӧмын ёна кольччӧны Отса колхозъяс: Сиктсӧвет пасьта 99 гектар планысь пуктӧма сӧмын на 30 гектар.

Корнеплодъяс кӧдзӧма 101 гектар (план 170 гектар). Корнеплодъяс кӧдзан план тӧдчымӧнъя вевтыртісны Ыбса колхозъяс. Планысь вывті кӧдзӧма 1,7 гектар. Ни ӧти гектар эз кӧдз „Новый путь“ колхоз. Лыатыса колхозъяс 12 гектар пыдди кӧдзисны сӧмын на 1,75 гектар.

Прифермскӧй участокъяс кӧдзӧмын кольӧм квайт лун чӧжӧн прирост абу.

Колӧ шуны, мый тувсов кӧдза завершитӧмын темпъяс вывті улын. Кольӧм вежон чӧжӧн прирост составитіс сӧмын 9,6 прӧчент, мӧдногӧнкӧ—1,5 прӧчентӧн лун.

Овощнӧй рӧссада грунтӧ пуктӧм заводитӧма сӧмын на некымын колхозӧн.

Кӧдзалӧн срокъяс колины. Матын июль тӧлысь. Колхозникъяс да колхозницаяс! Нӧшта и нӧшта зэвтамӧй вынъяс став тувсов кӧдза 1—2 лунӧн завершитӧм вылӧ.

СВОДКА

районса колхозъясын тувсов кӧдза мунӧм йылысь 1945 вося июнь 20 лун кежлӧ

(план дінӧ прӧчентъясӧн)

Сельсӧветъяс	Гӧрӧма	Кӧдзӧма	Заним. места
Межӧг	77,5	91,6	2
Зӧвсьӧрт	91,7	87,0	7
Гам	93,7	87,7	6
Айкина	94,4	89,6	5
Аквад	92,3	90,8	3
Емдін	96,5	85,8	8
Ыб	100,0	89,7	4
От	85,5	81,5	10
Семуково	93,5	83,9	9
Лыаты	93,2	921,	1
Район пасьта	92,0	87,2	—

Во чӧжӧн куим опорос

Аквадса „Выль олӧм“ колхозысь свинарница Овчинникова ёрт белӧй английскӧй породаа „Рӧза“ свиноматкаысь колян вося мартсянь тавося мартӧдз получитіс 3 опорос—39 деловӧй порсьпи.

Овчинникова ёрт ӧні виччысьӧ тайӧ свиноматкасянь нёльӧд опорос.

Национальная библиотека Республики Коми

Паръяслы—образцовöй уход!

Паръяс бöрся аскадö уход пуктöм—эм öти колана условие локтан воын öзимöй культураяслысь вылын урожайяс получитöм вылö. Но колö веськыда шуны, мый колхозъясса да МТС-ясса руководительяс тавося пар гöрöмöн öнöдз на эз развернитчыны колана ногöн. Июнь 20 лун кежлö район пасьта пар гöрöма план дінö неуна унджык 10 прöчентысь. Пар гöрöм кузя темпъяс улын. Июнь 19 лун чöжöн, например, район пасьта гöрöма сöмын 50 гектар, графикöн индöм 240 гектар пыдди. Уна колхозъяс пар гöрны эз на заводитлыны, кыдзи Отса колхозъяс „Пятилетка" да „Мопровец" кыдзи, Семуковса колхозъяс „Красноармеец" кыдзи да мукöдъяс.

ВКП(б) Коми обкомлöн бюро, пар гöрöм мунöм йылысь вопрос обсуждайтöмöн индіс, мый пар бöрся аскадö уход пуктöм приравнивайтчыссьö сэтшöм мероприятие пуöдöмкöд, кыдзи тувсов кöдза. Тайö решениеöн установитöма график пар гöрöм да пар вылö куйöд, торф да известка кыскалöм кузя. Но тайö решениеыс миян районса колхозъясöн öнöдз оз пöртсы олöмö. Пар гöрöм мунö ньöжö, куйöд да торф оз кыскавсьы муяс вылö, известкуйтöм сіджö оз мун. И тайö сэк, кор срокъяс мöдісны кольны.

ВКП(б) Коми обком бюролöн решениекöд соответствиеын ВКП(б) райкомлöн бюро утвердитіс пар гöрöм, пар муяс вылö куйöд да торф кыскалöм, а сіджö кислöй муяс известкуйтöм кузя график районса быд колхозлы. График серти быд колхоз первойысь пар должен гöрны ставсö июнь 25 лун кежлö, а удобрениеяс кыскавны июнь 30 лун кежлö. График ыстöма сиктсöветъяслы, колхозъяслы.

Мый колö вöчны, медым справитчыны тайö могöн? Колхозъясса председательяс долженöсь пар гöрöм да удобрениеяс кыскалöм вылö сувтöдны сымында вöв да йöз вын, медым обеспечитны пар гöран план тыртöм индöм срок кежлö. Заданиеяс сетны торйöн быд вöв да морт вылö, добитчыны сійöс тыртöм. МТС-ясса директорьяс долженöсь пар гöрöм кузя график доведитны индивидуальнö быд трактористлы да добивайтчыны сійöс кывшутöг тыртöм.

Пар бöрся образцовöй уход пуктöм—эм почётнöй обязанность став колхозникъяслöн. Кымын качественнöй лоö пар—сымын унджык урожай, унджык нянь колхозникъяслы. Сідзкö, налöн мог—вылöджык кыпöдны социалистическöй ордйысьöмлысь знамя да обеспечитны тавo пар бöрся образцовöй уход.

П. Малафиев.

Правильнöя котыртны пастбище вылын скöтöс видзöм

Скöтöс пастбище вылын правильнöя видзöм имеитö исключительнö ыджыд тöдчаплун. Пастбище вылын шонді лучьяс улын олігöн да веж витаминöн озыр турун сёйöмöн животнöйлöн ёнмö организм да лоö устойчивöйöн быдсикас висьöмъяслы паныд. Тайö преимуществосö используйтöмöн ми способствуйтам животноводство развивайтöм кузя государственнöй план тыртöм да скöтлысь продуктивность кыпöдöм вылö.

Но колö шуны, мый миян районса упа колхозъяс пастбище вылын скöтöс суткиын видзöны сöмын 8—10 час. Пастбище вылын скöтöс колö видзны татшöм пöрадокöн: 2 чассянь 4 час асылöдз йирсьöдны (вердны), 4 чассянь 5 час да джынйöдз лысьтысьны (первойысь). 5 час да джынсянь 1 час лунöдз видзны пастбище вылын, а 1 час лунсянь 2 час да джынйöдз бара лысьтысьны. 2 час да джынсянь 8 час рытöдз видзны пастбище вылын да 8 чассянь 10 час рытöдз лысьтысьны. 10 час рытсянь 2 час асылöдз сетны шойччöм.

Скöтöс колö юктавны быд лысьтысьöм бöрын визувтысь шоръясысь либö сöстöм ваа тыясысь.

Пастбище вылын скöтöс колö видзны пастбищелысь участокъяс вежлалöмöн. Например, öти участокын скöтöс видзим некымын лун, а сесся колö нуöдны мöдлаö да тайö жö участокö скöтöс бöр вайöдлыны позьö сöмын 15—20 лун мысти.

Колхозъясса правлениеяс долженöсь пастбище вылын скöтöс видзöм вылö пастухъясöн индыны медся бур колхозникъясöс либö колхозницаясöс. Кык пастух вылö колö прикрепитны не унджык 40—60 мöскысь. Тадзи колö вöчны сы вöсна, медым пастух вермис скöтöс видзны тыр сохранностьын. Скöт стадоын быд 20—25 мöс вылö должен лоны тшöтш öшпроизводитель. Зэв бур вöлі, пастбище вылын мöсъяслы кö кадысь-кадö сетны подкормка сов сора турунöн.

Посни куканьясöс колö видзны торйöн гырысь скöтысь, матыс да бур пастбищеяс вылын, кöні водзті эз овлы гырысь скöт. Такöд тшöтш куканьяслы колö сетны подкормка ытшкöм да косьтöм том турунöн. Куканьяслöн стадо не должен лоны ыджыдджык 20—25 куканьысь öти морт вылö.

Торйöн ыджыд внимание колö сетны гожöмын скöтöс тшöгöдöм вылö, кодöс лоö сдайтöма государствоны яй поставка вылö. Бракуйтöм скöт да кодзöм öшъясöс пастбище вылын колö видзны торйöн мукöд скöтысь.

С. Тимушев,
райзоса гл. зоотехник.

СССР-са Верховнöй Сöвет Президиумлöн Указ

„Правда" газетса редактор П. Н. Поспеловöс Ленин орденöн наградитöм йылысь

Великöй Отечественнöй война кадö печать юкöнын успешнöй уджысь наградитны „Правда" газетса редактор Петр Николаевич **Поспеловöс Ленин** орденöн.

СССР Верховнöй Сöвет Президиумса Председатель
М. КАЛИНИН.

СССР Верховнöй Сöвет Президиумса Секретарь А. ГОРКИН.

Москва, Кремль. 1945 вося июнь 13 лун.

КОТЫРТАМ ЗАПАНЬЯСЛЫСЬ СОЦИАЛИСТИЧЕСКÖЙ ОРДЙЫСЬÖМ!

Зöвсьöрт нылöдчан рейдса пуръясьысьяслöн республикаса став запаньясын рабочöйяс дінö письмö

Сöветскöй народ шедöдіс историческöй победа. Дзикöдз жугöдöма гитлеровскöй Германияöс, сокрушигöма немецкöй империализмлысь разбойничöй поз.

Война воясö Зöвсьöрт нылöдчан рейдса рабочöйяслöн коллектив самоотверженнöя трудитчис страналы да фронтлы тырмымöн вöр сетöм вылын. Зöвсьöрт, Гам, Чёрнöй Яр запаньясын быд пуръялöм кубометр вöр вöлі ён ударöн враг кузя. Зöвсьöртса рейд тайö военнöй воясö честьöн справляйтчис аслас производственнöй планъясöн.

Выль могъяс, мирнöй строительство кадся великöй могъяс сувтісны сöветскöй йöз водзын. Миян страна бурдöдö ранаяс, кодъясöс вöчис война. Пыр унджык и унджык вöр виччысьöны миян республикаса нылöдчысьяслысь фабрикаяс да заводъяс, шахтаяс да кöрттуйяс, немецкöй оккупантъясысь мездöм районъяс.

Сетны унджык вöр страналы, не воштыны ни öти кубометр вöр! — татшöм лозунг улын рейдса пуръясьысьяс петісны тайö гожöм запаньясö.

Запаньяс заводитісны действуйтны. Зöвсьöртса запаныын уджалысь Манефа Кузнецовалöн бригада рационализированнöй станок вылын пуръясьöмöн лунъя нормаяс тыртö 150—170 прöчент вылö, Павла Кутькиналöн бригада, коді уджалö буксиръяс формируйтöм вылын, лунъя нормаяс тыртö 125—130 прöчент вылö. Кутькина бригадалöн формируйтöм буксиръяс славитчöны бур качествоöн.

Кадöн да вынъясöн лыддьысьтöг уджалісны Чёрнöй Яр запань сувтöдöм вылын Алексей Пипуныровлöн, Артамоновалöн да мукöд бригадаяс, кодъяс некымын лунöн сувтöдісны тайö запаньсö. Июнь 16 лунö запаньса рабочöйяс пуръялісны первой 440 кубометр вöр. Сезон заводитчöмсянь рейдса рабочöйяс мöдöдісны нин потребительяслы 6 буксир, 21.257 кубометр общöй объёмöн.

Рейдса рабочöйяслöн коллектив вöчас ставсö, медым республика пределъясысь Эжва кузя эз мун ни öти кубометр аварийнöй вöр.

Рейдса пуръясьысяс босьтісны ас выланыс татшöм социалистическöй обязательствоясö:

1. Освоитны запаньясö поступитöм став вöр да аскадö сетны сійöс потребительяслы.

2. Максимальнöя используйтны пуръясян агрегатъяс, котыртны налысь двухсменнöй удж. Шедöдны пуръясьöм кузя нормаяс рацстанок вылын 150 прöчент вылö тыртöм да мехстанок вылын 120 прöчент вылö тыртöм.

3. Аскадö формируйтны став пуръялöм вöр, шедöдны формировкалысь бур качество.

4. Котыртны мотофлотлысь чёткöй удж. Не лэдзны судноялысь ни öти час простой, ни öти случай авариялысь.

5. Нуöдны рейдса коллектив вынъясöн аварийнöй вöрысь Эжва берегъяс весалöм рейдлöн район кузьта, не лэдзны республика пределъясысь ни öти аварийнöй кубометр вöр.

Рейдса коллектив чукöстіс социалистическöй ордйысьöм вылö Устьпожöг рейдса пуръясьысьясöс да республикаса став запаньясысь рабочöйясöс.

Запаньясын да формировочнöй стоянкаясын бесперебойнöй удж котыртöм могысь, рейдса коллектив требуйтö „Вычегдосплавлысь" аскадö обеспечивайтны такелажöн да проволокаöн, СУРП-лысь—пуръяс аскадö отбуксируйтöм, „Двинолесосплавлысь" да „Комилеснабсбытлысь" — аскадö принимайтны рейдлысь пуръялöм да формируйтöм вöр.

Мед миян запаньясын социалистическöй ордйысьöм отсалас успешнöя завершитны республикаса юяс вылын кылöдчан уджъяс! Аскадö да унджык вöр сетам миян радейтана Рöдиналы!

Зöвсьöрт рейдса начальник П. КОЛМАКОВ.
Мастеръяс: П. ГАЛЕВ, А. МОСКОТИЛЬНИКОВ.
А. ЩЕПЕТЕВ, Ф. КОКОВКИН да мукöдъяс.
Рабочöйяс: М. КУЗНЕЦОВА, П. КУТЬКИНА
А. ПИПУНЫРОВ да мукöдъяс.

Тыртісны картупель пуктан план

Июнь 20 лун кежлö Зöвсьöртса „Выль олöм", „1-й май", Емдінысь „Выль ногöн", Ыбысь Буденный нима да Отйысь Киров нима колхозъяс завершитісны картупель пуктан план тыртöм.

Международный обзор

Последовательная политика Советского Союза, отстаивающего интересы мира и борющегося за выполнение решений Крымской и Тегеранской Конференций приносит свои плоды. Преодолеваются и враждебная пропаганда реакционной печати и объективные затруднения, возникающие в отношениях великих держав. Реакционеры раздувают имеющиеся разногласий с тем, чтобы затруднить решение важнейших вопросов, стоящих перед союзниками. Под покровом шумихи о неизбежности раскола в лагере союзников, профашистская агентура всеми силами старается спасти фашистских главарей от суда, немецкую промышленность от контроля, а Германию от разоружения и выплаты репараций.

Однако, стремление народов демократических стран к сотрудничеству в деле создания и охраны прочного мира сильнее интриг и провокаций.

Об этом, в частности, свидетельствует успешно завершаемая работа конференции в Сан-Франциско. Американская печать, принадлежащая тресту реакционера Херста, вела ожесточенную кампанию, в которой раздувала каждую размозку между союзниками и предвещала неизбежное крушение конференции. Недобросовестные журналисты готовились уже объявить СССР виновником срыва этой конференции. Сейчас настроения изменились. Все увидели какой терпеливостью и кропотливостью советские делегаты участвуют в работе над созданием организации безопасности.

Сложные вопросы организации послевоенной жизни Европы требуют тесного сотрудничества победителей. В связи с этим ожидается новая встреча руководителей великих держав—товарища Сталина, американского президента Трумэна и Британского премьер-министра Черчилля. Особенность обстановки в Англии, где идет подготовка к выборам в парламент, при решении вопроса о встрече казалось в том, что Англия будет представлена на ней Черчиллем вместе с лидером лейбористов Эттли, в качестве советника.

Едва ли ненаибольший провал потерпела реакционная пресса в своей игре в связи с польским вопросом. Вся иностранная печать ныне отмечает, что после приглашения в Москву демократических польских деятелей из Лондона и Польши, а также представителей Временного Польского правительства, создаются условия для успешной реорганизации правительства в Варшаве. Решение этой задачи будет означать ликвидацию лондонского эмигрантского „правительства" Польши.

Иностранная печать за последнее время опубликовала сведения, разоблачающие „деятельность" господ Рачкевичей и Арцишевских, создавших на территории Англии свои концентрационные лагери, где содержатся поляки, желающие вернуться на родину. Приводятся также факты диверсионной и террористической деятельности против Красной Армии и польского народа, проводимой агентурой лондонского „правительства" Арцишевского на территории Польши.

Ств. редактор М. В. ШАРЫГИН.

Всем председателям колхозов

На основании существующих правил госстрах оплачивает убытки в посевах сельскохозяйственных культур от градобития, ливней, бурь и огня, заморозков и наводнения на корню. За озимые посевы оплачивается убытки от вымерзания и выпревания в осенне-зимний и весенний период.

В связи с этим правлениям колхозов надо организовать осмотр озимых посевов и при обнаружения гибели посевов сообщить районной страховой инспекции на предмет составления акта в пятидневный срок.

Несвоевременная заявка о гибели посевов может послужить отказом в оплате убытков.

Ц00024 с. Айкино, типография Управления Издательств и Полиграфии при СНК Коми АССР.

Национальная Библиотека Республики Коми

Став странаясса пролетарийяс, ётувтчёй!

Водзӧй

ВКП(б) ЕМДІНСА РАЙКОМЛӦН ДА УДЖАЛЫСЬ ЙӦЗ ДЕПУТАТЪЯС РАЙСӦВЕТЛӦН ОРГАН

№ 26 (1170) | 1945 во июнь 28 лун. | Доныс 15 коп.

1-й созыва СССР-са Верховнӧй Сӧветлӧн XII-ӧд сессия

Тавося июнь 22—23 лунъясӧ, Москваын, Кремльын, муніс ССР Союзса Верховнӧй Сӧветлӧн XII-ӧд сессия.

Сессия обсуждайтіс „Действующӧй Армияса личнӧй составлысь старшӧй возрастъяс демобилизуйтӧм йылысь" Законлысь проект, кодӧс вӧлі пыртӧма ССР Союзса Совнаркомӧн.

„Действующӧй Армияса личнӧй составлысь старшӧй возрастъяс демобилизуйтӧм йылысь" докладӧн выступитіс Краснӧй Армиялӧн Генеральнӧй Штабса Начальник Армияса генерал **А. И. Антонов.**

Сессия единодушнӧя примитіс Закон „Действующӧй Армияса личнӧй составлысь старшӧй возрастъяс демобилизуйтӧм йылысь".

I-ӧй созыва СССР-са Верховнӧй Сӧветлӧн XII-ӧд сессия

Действующӧй Армияса личнӧй составлысь старшӧй возрастъяс демобилизуйтӧм йылысь

Краснӧй Армиялӧн Генеральнӧй Штабса Начальниклӧн Армияса генерал А. И. АНТОНОВЛӦН доклад

Депутат ёртъяс!

Сӧветскӧй народлӧн Великӧй Отечественнӧй война немецкӧй империалистъяслы паныд, кодъяс вероломнӧя уськӧдчисны Сӧветскӧй Союз вылӧ, помасис миян полнӧй победаӧн. **(Дыр нюжалан аплодисментъяс).** Сӧветскӧй народ да сылӧн Краснӧй Армия, ён да коварнӧй враглы паныд смертельнӧй тышын, дорйисны асланыс Рӧдиналысь честь, свобода да независимость.

Гитлеровскӧй Германияӧс—Европаын агрессиялысь главнӧй очагӧс—разгромитӧма дзикӧдз. Сылысь вооружённӧй вынъяс сокрушитӧма Краснӧй Армияӧн да миян союзникъяслӧн армияясӧн. Гитлеровскӧй армияясӧс истребитӧма либӧ пленитӧма, а налысь боевӧй техника пӧртӧма лӧм чукӧрӧ либӧ веськаліс миянлы да миян союзникъяслы трофейяс пыдди. Краснӧй Армиялӧн да миян союзникъяс армияслӧн решительнӧй наступательнӧй операцияяс результатын займитӧма враглысь став территория. Германия лишитчис аслас став военнӧй промышленностьысь, горючӧйлӧн да стратегическӧй сырьёлӧн источникъясысь. Германияса государственнӧй да военнӧй управленнелысь аппарат разрушитӧма. Немецкӧй военнӧй машина окончательнӧ жугӧдӧма. Германия, сопротивление вылӧ позянлунысь лишитчӧмӧн, вынужден вӧлі безоговорочнӧя капитулируйтны.

Тавося май 9 лунӧ, Победалӧн историческӧй Лунӧ, Сталин ёрт народ діно аслас обращениеын шуис:

„Великӧй жертваяс, кодъясӧс вӧчӧма миянӧн миян Рӧдиналӧн свобода да независимость ним кузя, лыдтӧм лишениеяс да страданиеяс, кодъясӧс переживайтіс миян народ война мунігӧн, тылын и фронт вылын напряжённӧй удж, кодӧс сетӧма Отечествоӧн алтарь вылӧ, — эз прӧйдитны прӧстӧ да помасисны враг вылын полнӧй победаӧн. Славянскӧй народъяслӧн асланыс существование да асланыс независимость вӧсна нэмӧвӧйся тыш помасис немецкӧй захватчикъяс да немецкӧй тирания вылын победаӧн.

Ӧнісянь Европа весьтын кутас дӧлавны народъяс свободалӧн да народъяс костын мирлӧн великӧй знамя".

Ставлы тӧдса, мый германскӧй империализмлы паныд тышлӧн основнӧй сьӧкта водіс миян Рӧдиналӧн да Краснӧй Армиялӧн пельпомъяс вылӧ, и тайӧ вӧчӧ миянлысь победа торйӧн величественнӧйӧн.

Великӧй Отечественнӧй войналӧн став мунігчӧж советско-германскӧй фронт вӧлі тышлӧн решающӧй фронтӧн. Советско-германскӧй фронт вылын немецкӧй командование кутіс ассыс главнӧй вынъяс, аслас боевӧй техникалысь ыджыдджык да бурджык юкӧнсӧ. Советско-германскӧй фронт вылын вӧлі истребитӧма немецкӧй армиялысь основнӧй кадръяс, вӧлі бырӧдӧма вражескӧй техникалысь основнӧй масса.

Миян государствоӧн да Краснӧй Армиялӧн великӧй заслуга, кыдзи германскӧй империализм разгромитан делӧын главнӧй фактор, нырас фашистскӧй гнётысь поработитӧм Европа мездӧм вӧсна тышлӧн мировӧй историяӧ славнӧй страницаӧн.

Мыйын помкаясыс миян историческӧй победаяслӧн? Налӧн подулын куйлӧ: миян социалистическӧй стройлӧн венны позьтӧм вын, миян народлӧн патриотизм да морально-политическӧй единство, Краснӧй Армиялӧн несокрушимӧй мощь, миян большевистскӧй партиялӧн великӧй вдохновляющӧй да организующӧй вын, Сталин ёртлӧн гениальнӧй государственнӧй да военнӧй руководство. **(Бурнӧй дыр нюжалан аплодисментъяс. Ставӧн сувтӧны. Сталин ёрт честь кузя овация).**

Боевӧй фронт, кӧні нуӧліс Краснӧй Армия сражениеяс, нюжаліс Северной Ледовитӧй океансянь Чёрнӧй мореӧдз да достигайтліс Кавказскӧй хребёт.

Тайӧ условиеясын, сӧветскӧй народлысь свобода да независимость доръян ним кузя, ненавистнӧй врагӧс разгромитӧм могысь, миян государство вынужден вӧлі мобилизуйтны гырысь людскӧй да материальнӧй ресурсъяс сы могысь, медым развернитны Краснӧй Армияӧс могучӧй вынӧ. Война помасиг кежлӧ Краснӧй Армия имеитіс аслас составын нёль пӧв унджык дивизияяс, мирнӧй кадын дорысь. **(Аплодисментъяс).**

Но современнӧй войнаын победа вылӧ этша имеитны сӧмын уналыда армия. Кольӧм война вӧлі моторъяслӧн войнаӧн, массовӧй да разнообразнӧй техникалӧн войнаӧн. Краснӧй Армия победоносня решитіс сы водзӧ Правительствоӧн да Верховнӧй Главнокомандованиеӧн сувтӧдӧм став могъяс не сӧмын сы вӧсна, мый сійӧ являйтчӧ ыджыд армияӧн, но и сы вӧсна, мый сылӧн техническӧй оснащение кыдзи лыд серти, сідзи и боевӧй качествояс серти, тырвыйӧ ӧтвечайтӧ современнӧй войналӧн требованиеяслы. Краснӧй Армия имеитӧ современнӧй, уналыда да мощнӧй артиллерия, коді Великӧй Отечественнӧй война мунігӧн быдмис вит пӧв дорысь унджык вылӧ мирнӧй кад серти.

Немецко-фашистскӧй войска, Сӧветскӧй Союз вылӧ коварнӧя уськӧдчӧмӧн, имеитісны первойсӧ танкъяслӧн лыдын тӧдчана превосходство. Ковмис напряжённӧй удж миян танковӧй промышленностьлӧн, медым бырӧдны прӧтивниклысь тайӧ преимущество.

Война мунігӧн современнӧй образецъяса миян танкъяслӧн лыд содіс дас вит пӧв мирнӧй кадӧ татшӧм жӧ танкъяслӧн лыд серти. **(Аплодисментъяс).** Тайӧ резкӧя вежис сражениеяслӧн полеяс вылын положение миян польза вылӧ. Сталин ёртӧн сувтӧдӧм мог „вайӧдны танкъясын немецъяслысь превосходство нульӧ да сідзи вужвыйӧ ныс бурмӧдны миян армиялысь положение" вӧлі успешнӧя решитӧма. Таысь кындзи, война мунігӧн миян военнӧй промышленность вылысь создайтіс тяжёлӧй да лёгкӧй самоходнӧй артиллерия. Войналӧн мӧд джын муніс сражениеяслӧн полеяс вылын миян танкъяс да самоходнӧй артиллерия преобладайтан пас улын. Тайӧ сетіс миянлы позянлун пӧртны олӧмӧ зэв ыджыд размаха оперативнӧй манёвръяс, кытшавны прӧтивниклысь гырысь группировкаяс, преследуйтны сійӧс дзикӧдз бырӧдтӧдз.

Войналӧн первой кадӧ воздухын тышлӧн обстановка сідзжӧ вӧлі миянлы сьӧкыд. Прӧтивник имеитіс самолёттъяслӧн лыдын тӧдчана преимущество. Войналӧн мӧд джынын, миянлысь авиационнӧй промышленность ёнмӧдӧм да развёртывайтӧм результатын, ми шедӧ дім воздухын обстановкалысь решительнӧя вежьӧм. Воздухын превосходство вуджис миян авиациялы, коді война помасиг кежлӧ быдмис вит пӧв войналӧн заводитчан кад серти.

Войналӧн техническӧй родъяс развивайтӧмкӧд тшӧтш, усиливайтсис да оснащайтсис боевӧй техникаӧн армиялӧн подув—пехота. Война воясӧ пехота получитіс масса автоматъяс, противотанковӧй средствояс, зенитнӧй средствояс, крупно-калиберной пулемётъяс, миномётъяс да оружиелысь мукӧд видъяс. Тайӧ техническӧй оснащениеыс тӧдчымӧн ёнмӧдіс пехоталысь оборонительнӧй да наступательнӧй позянлунъяс да позволитіс сылы успешнӧя решайтны этшаджыс лыда ловъя вынӧн боевӧй могъяс.

Ыджыд развитие да техническӧй оснащение сідзжӧ получитісны и войскалӧн мукӧд родъяс.

Депутат ёртъяс! Татшӧм ыджыд да технически мощнӧй армия создайтӧм потребуйтіс миян государствоясянь зэв ыджыд напряжение. Страна, Рӧдина дорйӧм вылӧ уна миллион трудоспособнӧй йӧзӧс, тягловӧй вынлысь да транспортлысь (автомашинаяслысь, тракторъяслысь да вӧвъяслысь) тӧдчана юкӧн сетӧмӧн, должен вӧлі нӧшта обеспечитны и фронтлысь став материальнӧй потребностьяс.

Ставыс тайӧ, естественнӧ, порождайтіс зэв ыджыд сьӧкыдлунъяс миян народнӧй овмӧслы, сьӧкыдлунъяс да лишениеяс миян народлы.

Ачыс аснас гӧгӧрвоана, мый военнӧй кадся сьӧкыдлунъяс успешнӧя венӧм да сэтшӧм могучӧй армия создайтӧм, кутшӧмӧн являйтчӧ миян Краснӧй Армия, вӧлі эськӧ позьтӧмӧн, миян страна кӧ эськӧ эз имеит военнӧй овмӧс, коді тырвыйӧ ӧтвечайтӧ современнӧй войналӧн требованиеяслы, да эз располагайт эськӧ став вида резервъясӧн, кодъястӧг ӧні оз позь успешнӧя воюйтны.

1931 воын, Великӧй Отечественнӧй война заводиттӧдз дас во сайын, Сталин ёрт социалистическӧй промышленностьса работникъяслӧн первой Всесоюзнӧй Конференция вылын шуис:

„Ми кольччим передовӧй страна ясысь 50—100 во вылӧ. Ми долженӧсь котӧртны тайӧ расстояниесӧ дас воӧн. Либӧ ми вӧчам тайӧс, либӧ миянӧс лямӧдасны".

Миянӧс эз лямӧдны! Ми победитім Германияӧс — промышленнӧй отношениеын медся мощнӧй страна ясысь ӧтиӧс, коді миянлы паныд тышын используйтіс сыӧн победитӧм Европалысь став ресурсъяс. Ми победитім сы вӧсна, мый сталинскӧй пятилеткаяс преобразуйтісны миянлысь страна. Сӧветскӧй Союз лоис могучӧй государствоӧн и тайӧс убедительнӧя подтвердитӧма война мунӧмӧн да результатъясӧн. Исключительнӧ сьӧкыд условиеясын миян социалистическӧй экономика окажитчис способнӧйӧн обеспечитны армия вооружениеӧн, сложнӧй машинаясӧн да механизмъясӧн, тырмымӧн продовольствиеӧн да сырьёӧн.

Великӧй сӧветскӧй народ, рабочӧйяс да работницаяс, колхозникъяс да колхозницаяс, миян интеллигенция асланыс доблестнӧй удж ӧн вӧчисны ставсӧ сы могысь, медым сетны Краснӧй Армиялы боевӧй техника да став коланасӧ победа вылӧ. Краснӧй Армия, сылӧн боецъяс, офицеръяс да генералъяс окажитчисны достойнӧйясӧн асланыс народлы, оправдайтісны сылысь доверие, окажитчисны способнӧйясӧн ыджыджык полнотаӧн да кужӧмлунӧн используйтны техника да ресурсъяс, кодӧс сетӧма сылы странаӧн победа вылӧ.

Депутат ёртъяс!

Европаын война помасис. Сӧветскӧй Союзлы заводитчис мирнӧй развитиелӧн кад. Миян вооружённӧй вынъяс водзын сувтісны выль могъяс. Миян вооружённӧй вынъяс, важ мозыс сӧветскӧй государство военнӧй мощьлӧн важнейшӧй факторӧн, мир да всеобщӧй безопасность сохранитан факторӧн кольӧмӧн, выль обстановкаын долженӧсь обеспечитны Рӧдиналы позявлун спокойнӧя бурдӧдны войнаӧн вӧчӧм ранаяс, спокойнӧя продолжайтны удж миян народлысь благосостояние да культура кыпӧдӧм могысь. Война победоносня помалӧмкӧд йитӧдын, тайӧ могъяссӧ ми вермам решитны этшаджык вынъясӧн да миянлы абу нужда кутны сэтшӧм уналыда армия, кутшӧмӧс ми имеитім военнӧй действиеяс мунан кадӧ. Ми вермам, и страналӧн интересъяс требуйтӧны, чинтыны Краснӧй Армиялысь лыд да бӧр бергӧдны старшӧй возрастъяса воинъясӧс гортаныс асланыс семьяяс діно, мирнӧй созидательнӧй удж вылӧ.

(Помыс 2 страницаын).

Национальная библиотека Коми

I-ой созыва СССР-са Верховнöй Сöветлöн XII-öд сессия

А. И. АНТОНОВ ёрт докладлöн пом

Такöд соответствиеын, Народнöй Комиссаръяслöн Сöвет ССР Союзса Верховнöй Сöветлöн XII-öд сессиялы видлалöм вылö пыртö Законлысь проект Действующöй Армияса личнöй составлысь старшöй возрастъяс демобилизуйтöм йылысь. Проектöн предусматривайтсьö демобилизуйтны первой öчередын дас куим старшöй возраста военнослужащöйясöс.

Первой очередя демобилизация предполагайтсьö нуöдны 1945 вося мöд джын чöжöн. Демобилизация нуöдігöн очередность колö установитны сы могысь, медым став демобилизация нуöдны организованнöя да планомернöя. Очередность колö сіджö сы могысь, медым сохранитны железнодорожнöй транспортлысь нормальнöй удж да обеспечитны удж вылö демобилизуйтöмъясöс медбура устроитöм.

Армиясь уна миллион йöзöс демобилизуйтöм являйтчö ыджыд государственнöй важностя делöн. Сійö требуйтö военнöй командованиесянь чрезвычайнöй организованность, сійöс нуöдöм кузя детальнöй план разработайтöм да демобилизуйтöмъясöс материальнöя обеспечитöм кузя ыджыд мероприятиеяс. Такöд тшöтш демобилизация сувтöдö важнöй политическöй да хозяйственнöй могъяс сöветскöй да партийнöй органъяс водзын. Тайö могъясысь главнейшöйöн являйтчö Краснöй Армия радъясысь демобилизуйтöм доблестнöй сöветскöй воинъяс йылысь бать пога тöждысьöм.

Демобилизуйтöмъяс дінö внимательнöй, заботливöй отношение нетö Сöветскöй Правительство, кыдзи збылысь народнöй Правительство политикалöн кореннöй существоысь.

Аслас воинъяс да налöн семьяяс дінö Сöветскöй Правительствоялöн да сöветскöй народлöн внимание торъя вынöн петкöдчис Великöй Отечественнöй война лунъясö.

Öні нöшта ыджыджык внимание да тöждысьöм колö петкöдлывны на дінö, колöс лоö демобилизуйтöма Краснöй Армиясь.

Сталин ёрт велöдö миянöс, мый мирын именчысь став ценнöй капиталъясысь медся ценнöй да медся решающöй капиталöн являйтчöны йöз, кадръяс.

Тіянлы обсудитöм да вынсьöдöм вылö предлагайтан Законлöн проект яркöя выражайтö йöз йылысь сталинскöй тöждысьöм.

Законлöн проектöн предусмотритöма вель уна мероприятиеяс демобилизуйтöмъясöс материальнöя обеспечитöм кузя.

Законöн предусматривайтсьö, мый став демобилизуйтöмъяс обеспечивайтсьöны обмундированиелöн да кöмлöн полнöй комплектöн, а сіджö олан местаöдз туй вылын мунігöн питаниеöн.

Зöв ыджыд рöскодъяс вылö видзöдтöг, кодъяс лоины миян страналöн война лунъясö, Правительство лыддьö позянаöн сетны став демобилизуйтöмъяслы серьёзнöй денежнöй отсöг. Действующöй Армиясь став демобилизуйтöмъяслы Законлöн проектöн устанавливайтсьö единовременнöй денежнöй вознаграждение Великöй Отечественнöй война кадö армияын служитöм быд воысь татшöм размеръясын:

став рода войскаса да службаса рядовöй составлы, коді получайтö денежнöй содержание общевойсковöй тариф серти—служитöм быд воысь вося оклад;

специальнöй частьясса да подразделениеясса рядовöй составлы, коді получайтö повышеннöй денежнöй содержание — служитöм быд воысь воджынся оклад;

став рода войскаса сержантскöй составлы—воджынся оклад должностнöй ставкаяс серти служитöм быд воысь 900 шайтöдз да 300 шайтысь не улöджык пределъясын;

офицерскöй составлы, коді служитіс Великöй Отечественнöй война кадö:

öти во—кык тöлысся оклад,
кык во—куим тöлысся оклад,
куим во—нёль тöлысся оклад,
нёль во—вит тöлысся оклад.

Законлöн проект, таысь кындзи, обязывайтö союзнöй да автономнöй республикаясса Совнаркомъясöс, уджалысь йöз депутатъяслöн краевöй да областнöй Сöветъяслысь исполнительнöй комитетъясöс, городскöй районъясын предприятиеясса, учреждениеясса да организацияясса руководительясöс предоставляйтны удж демобилизуйтöмъяслы наöн олан местаö воан лунсянь тöлысся срокысь не сёрöнджык.

Законлöн проектöн предусматривайтсьö демобилизуйтöмъяслы удж предоставитігöн учитывайтны наöн Краснöй Армияын босьтöм опыт да специальность да определяйтны найöс армияö мунтöдз наöн выполняйтлöм не улöджык удж вылö.

Законлöн проектöн предусмотритöма сіджö демобилизуйтöмъясöс олан площадьöн да ломтасöн обеспечитöм.

Сиктса местаясын уджалысь йöз депутатъяслöн Сöветъяс да колхозтъясса правлениеяс, Законлöн проектöн обязывайтсьöны сетны демобилизуйтöмъяслы всемернöй отсöг кыдзи наöн удж вылö устроитчан делöын, сіджи и овмöсöн обзаведитчöмын.

Ставлы вöдса, кутшöм ыджыд урон вöчисны немецъяс миян народнöй овмöслы сійö районъясын, кодъясöс вöлі временнö наöн оккупируйтлёма. Та вöсна Краснöй Армиясь уна демобилизуйтöмъяс аддзасны ассьыныс овмöс повредитöмаöн либö рöзöритöмаöн. Властьлöн местнöй органъяс да колхозъяс Закон проектöн обязывайтсьöны отсавны демобилизуйтöмъяслы восстановитны ассьыныс овмöс.

Союзнöй да автономнöй республикаясса Народнöй Комиссаръяслöн Сöветъяс, уджалысь йöз депутатъяслöн краевöй да областнöй Сöветъяслöн исполнительнöй комитетъяс районъясын, кодъяс пострадайтісны немецкöй оккупациясь, обязывайтсьöны отводитны донбосьттöг демобилизуйтöмъяслы, кодъяс нуждайтчöны оланинъяс стрöитöмын либö ремонтируйтöмын, лесосечнöй фонд строительнöй вöр заготовитöм вылö.

Законлöн тайö жö проект серти коммунальнöй да жилищнöй строительство финансируйтöм куза Всесоюзнöй банк (**Цекомбанк**) обязывайтсьö сетны районъясын, кодъяс пострадайтісны немецкöй оккупациясь, нуждайтчысь демобилизуйтöмъяслы олан керкаяс стрöитöм да восстановитöм вылö ссудаяс 5 сюрссянь 10 сюрс шайтöдз ссуда 5-сянь 10 воöдз погаситан срокöн.

Татшöмöсь основнöй мероприятиеясыс демобилизуйтöмъясöс обеспечитöм кузя, кодъясöс предусмотритöма Тіянлы вынсьöдöм вылö ССР Союзса Народнöй Комиссаръяс Сöветöн предлагайтан Закон проектöн.

Став тайö мероприятиеясыс являйтчöны Сöветскöй Правительствоялöн да личнö Сталин ёртлöн тöждысьöмлы яркöй свидетельствоöн Краснöй Армияса воинъяс йылысь, кодъяс честнöя пöртісны олöмö ассьныс долг Рöдина водзын Великöй Отечественнöй войнаын да öні бöр локтöны мирнöй удж вылö.

Закон проектöн предусмотритöм мероприятиеяслöн колан лунысь гöгöрвоана, сы вöсна мый вопросыс öні мунö миян доблестнöй воинъяс йылысь, кодъяс нёль во чöж нуöдісны сьöкыд, кровавöй тыш жестокöй врагкöд, эз жалитны тайö тышын ни ассьныс вынъяс, ни ассьныс олöм, испытывайтісны невероятнöй сьöкыдлунъяс да лишениеяс, петкöдлісны аддзывлытöм героизм да шедöдісны полнöй победа. Отечествоны асланыс джуджыд преданностьöн, присягалы верностьöн, беспримернöй мужествоöн, воинскöй мастерствоöн, асланыс вирöн Краснöй Армияса воинъяс спаситісны миянлысь народ поработитöмысь да истребитöмысь.

Депутат ёртъяс!

Действующöй Армияса личнöй составлысь старшöй возрастъяс демобилизуйтöм йылысь сессиялы обсуждайтöм вылö Законлысь пыртöм проект вынсьöдöмöн, миян государство вöчас ыджыд воськов мирнöй положение вылö. Краснöй Армиялöн лыд чинас, но Краснöй Армия важ мозыс кольö миян Социалистическöй Рöдинаса свободалöн да независимостьлöн надёжнöй оплотöн, свободолюбивöй народъяслысь мир да безопасность доръян мощнöй оруднеöн.

Могыс öні сыын, медым Сöветскöй Союзлöн вооружённöй вынъяс и водзö вöліны миян Великöй Рöдиналы достойнöй уровеньын, медым и водзö, мирнöй кадся условиеясын, развивайтчис да ёнмис миян государствоöн военно-экономическöй мощь—сійö несокрушимöй обороноспособностьлöн подув.

Победа шедöдöмöн, Краснöй Армия оз вермы ланьтны лавръяс вылын. Краснöй Армияса генералъяс да офицеръяс долженöсъ пыдісянь изучайтны победоноснöй Великöй Отечественнöй войналысь боевöй опыт, смыслитны сійöс да водзö развивайтны сöветскöй военнöй наука. Боевöй подготовка кузя, Краснöй Армияöс военнöя да политическöя воспитайтöм кузя миянлысь став удж колö нуöдны сійö вылсö учитывайтöмöн, мый сетіс Великöй Отечественнöй война. Краснöй Армиясь демобилизация кузя мунысь миян боевöй ёртъяс долженöсь максимальнöя отсавны Отчизналы великöй созидательнöй уджын. Ми уверенöсь, мый найö лоöны положениелöн высота вылын.

Депутат ёртъяс!

Германия вылын Сöветскöй Союзлöн великöй историческöй победа сетіс позянлун ССР Союзса Народнöй Комиссаръяслöн Сöветлы пыртны Тіянлы видлалöм вылö Действующöй Армияса личнöй составлысь первой öчередь демобилизуйтöм йылысь законлысь проект.

Сöветскöй Союзса народъяс, тайö историческöй победалысь величие сознавайтöмöн, веськöдöны ассьныс синъяс да мысльяс миянлысь победаяс вдохновитысь да котыртысь дінö, асланыс гениальнöй вождь да полководец Сталин ёрт дінö. **(Ставöн сувтöны. Дыр нюжалан аплодисментъяс, „Ура!" горöдöмъяс).**

Нöшта войнаöдз ёна водзджык Сталин ёрт предвидитіс будущöй битваяслысь грознöй контуръяс да гöтöвитіс сöветскöй народлысь вынъяс Рöдина да Октябрьлысь великöй завоеваниеяс иноземнöй захватчикъяслöн посягательствоясысь дорйöм вылö.

Войналöн медся сьöкыд лунъясö Сталин ёрт примитіс аслас пельпомъяс вылö военнöй руководствоясысь став сьöктасö. Миян тышлöн став участокъяс вылын: стратегия, оперативнöй искусство да тактика юкöнын, вооруженнöй вынъяс котыртан да формируйтан, резервъяс да команднöй кадръяс подготовитан юкöнын, армияöс боевöй техника öн вооружитан да оснаститан юкöнын, тыл котыртан делöын, а сіджö страна öн веськöдлöм кузя став мукöд юкöнъясын—быдлаын да пыр ми аддзылім Сталин ёртлысь чорыд да направляйтысь ки. **(Бурнöй аплодисментъяс).**

Сталин ёрт кыпöдіс врагкöд тыш вылö миян государствоясысь гигантскöй вынъяс да вайöдіс миянлысь Рöдина, сöветскöй народ Великöй, историческöй Победаö. **(Аплодисментъяс).**

Тайö победаыс сетö сöветскöй народлы выль вынъяс да уверенность сыын, мый миян страна öдйö бырöдас войналысь последствиеяс, успешнöя мöдöдчас водзö экономическöя да культурнöя кыптан туй кузя, важ мозыс мирлöн да народъяс свободалöн незыблемöй оплотöн кольöмöн.

Депутат ёртъяс! СССР-са Народнöй Комиссаръяслöн Сöвет пыртö Действующöй Армияса личнöй составлысь старшöй возрастъяс демобилизуйтöм йылысь Законлысь проект Тіянлы видлалöм д вынсьöдöм вылö. **(Аплодисментъяс).**

МТС-яслöн ордйысьöм

Гамса МТС, кöні директорыс Нехорошев ёрт, июнь 20 лун кежлö весновспашка план тыртіс 68,1 прöчент вылö. Пар гöрöма план дінö 4 прöчент. Тракторнöй уджъяс кузя сезоннöй план тыртöма 11,6 прöчент. Весновспашка план первой бригада тыртіс 64,6 прöчент, мöд бригада—35,9 прöчент, коймöд бригада—55,1 прöчент, нёльöд бригада—101,4 прöчент, витöд бригада—63,8 прöчент да квайтöд бригада—45,7 прöчент вылö.

Емдінса МТС, кöні директорыс Митюшев ёрт, июнь 18 лун кежлö весновспашка план тыртіс 61 прöчент вылö. Пар гöрöма план дінö 39,7 прöчент. Тракторнöй уджъяс кузя сезоннöй план тыртöма 11,5 прöчент вылö.

Весновспашка план первой бригада тыртіс 58 прöчент, мöд бригада—70 прöчент, коймöд бригада—91 прöчент, нёльöд бригада—72 прöчент, витöд бригада—50 прöчент, квайтöд бригада—31 прöчент да сизимöд бригада—70 прöчент вылö.

Отв. редактор М. В. ШАРЫГИН.

К сведению вкладчиков и займодержателей

В настоящее время ревизором Управления Гострудсберкасс и Госкредита Коми АССР производится ревизия Устьвымской райсберкассы.

Просьба ко всем подписчикам на Третьий и Четвертый Государственный Военный Заём, а также на III и IV денежно-вещевые лотереи, которые почему-либо не получили облигаций и лотерейных билетов по подписке, сообщить об этом по адресу: с. Айкино, дом № 165, райсберкасса, ревизору Управления сберкасс.

Прием жалоб на работу сберегательных касс Устьвымского района производится по этому же адресу.

Проверка сберегательных книжек, предъявленных вкладчиками, производится ревизией ежедневно с 10 до 18 часов.

РЕВИЗОР УПРАВЛЕНИЯ.

Ц00025

с. Айкино, типография Управления Издательств и Полиграфии при СНК Коми АССР.

Национальная библиотека Коми

Районса уджалысь йöзсянь пöсь чолöм Сöветскöй Союзса Генералиссимус Иосиф Виссарионович Сталин ёртлы!

Став странаясса пролетарийяс, öтувтчöй!

Водзö

ВКП(б) ЕМДІНСА РАЙКОМЛÖН ДА УДЖАЛЫСЬ ЙÖЗ ДЕПУТАТЪЯС РАЙСÖВЕТЛÖН ОРГАН

№ 27 (1171) | 1945 во июль 5 лун. | Доныс 15 коп.

СÖВЕТСКÖЙ СОЮЗСА ГЕНЕРАЛИССИМУС И. В. СТАЛИН.

УКАЗ

СССР-са ВЕРХОВНÖЙ СÖВЕТ ПРЕЗИДИУМЛÖН

Сöветскöй Союзса Маршал Иосиф Виссарионович СТАЛИНÖС „ПОБЕДА" орденöн наградитöм йылысь

Сöветскöй Союзлысь став вооружённöй вынъяс котыртöмын исключительнöй заслугаясысь да наöн кужöмöн веськöдлöмысь Великöй Отечественнöй войнаын, коді помасис полнöй победаöн гитлеровскöй Германия вылын, наградитны Сöветскöй Союзса Маршал Иосиф Виссарионович **СТАЛИНÖС „ПОБЕДА"** орденöн.

СССР Верховнöй Сöвет Президиумса Председатель М. КАЛИНИН.

СССР Верховнöй Сöвет Президиумса Секретарь А. ГОРКИН.

Москва, Кремль. 1945 во июнь 26 лун.

УКАЗ

СССР-са ВЕРХОВНÖЙ СÖВЕТ ПРЕЗИДИУМЛÖН

Иосиф Виссарионович Сталинлы Сöветскöй Союзса Геройлысь звание присвоитöм йылысь

Миянлысь Рöдина да сылысь столица Москва доръян сьöкыд лунъясö Краснöй Армияöс возглавитöмысь, гитлеровскöй Германиякöд тышöн исключительнöй мужествоöн да решительностьöн веськöдлöмысь, Сöветскöй Союзса Маршал Иосиф Виссарионович **Сталинлы** присвоитны **Сöветскöй Союзса Геройлысь** звание **Ленин** орден да **„Золотая звезда"** медаль вручитöмöн.

СССР Верховнöй Сöвет Президиумса Председатель М. КАЛИНИН.

СССР Верховнöй Сöвет Президиумса Секретарь А. ГОРКИН.

Москва, Кремль. 1945 во июнь 26 лун.

I-ой созыва СССР-са Верховнöй Сöветлöн XII-öд сессия

ЗАКОН

Действующöй Армияса личнöй составлысь старшöй возрастъяс демобилизуйтöм йылысь

Фашистскöй Германиялы паныд Великöй Отечественнöй война победоносньöя завершитöмкöд йитöдын, Сöветскöй Социалистическöй Республикаяс Союзса Верховнöй Сöвет лыддьö коланаöн нуждны Действующöй Армияса личнöй составлысь старшöй возрастъяс демобилизуйтöм.

Такöд соответствиеын Сöветскöй Социалистическöй Республикаяс Союзса Верховнöй Сöвет **постановляйтö**:

1. Вынсьöдны ССР Союзса Народнöй Комиссаръяслöн Сöветлысь предложение первой очередь—Действующöй Армияса личнöй составлысь дас куим старшöй возраст демобилизуйтöм помавны 1945 вося мöд джынйын.

2. Тайö Законлöн 1-ой пунктын индöм Действующöй Армияса личнöй составлысь дас куим старшöй возраст демобилизуйтöм помавны 1945 вося мöд джынйын.

3. Демобилизуйтöмъясöс перевезитны государство щöт весьтö налöн оланінöдз.

4. Обеспечитны демобилизуйтöмъясöс туй вылын мунігöн питаниеöн государство щöт весьтö.

5. Обеспечитны демобилизуйтöмъясöс полнöй комплект обмундированиеöн да кöмкотöн.

6. Сетны демобилизуйтöмъяслы единовременнöй денежнöй вознаграждение армияын Великöй Отечественнöй война кадö служитöм быд воысь татшöм размеръясын:

а) став родъяса войскалöн да службаяслöн рядовöй составлы, кодъяс получайтöны денежнöй содержание общевойсковöй тариф серти,—вося оклад служитöм быд воысь;

б) специальнöй частьяса да подразделениеясса рядовöй составлы, кодъяс получайтöны повышеннöй денежнöй содержание, —воджынся оклад служитöм быд воысь;

в) став родъяса войскалöн сержантскöй составлы —должностнöй ставкаяс серти воджынся оклад 900 шайтöдз да 300 шайтысь не этшаджык пределъясын служитöм быд воысь;

г) офицерскöй составлы, кодъяс служитісны Великöй Отечественнöй война кадö:

öти во— кык тöлысся оклад,

кык во—куим тöлысся оклад,

куим во—нёль тöлысся оклад,

нёль во — вит тöлысся оклад.

7. Обяжитны союзнöй да автономнöй республикаяса Народнöй Комиссаръяслысь Сöветъясöс, уджалысь йöз депутатъяслысь краевöй да областнöй Сöветъяса Исполнительнöй Комитетъясöс, городскöй районъясын предприятиеясса, учреждениеясса да организацияясса руководительясöс сетны удж демобилизуйтöмъяслы налöн оланінö воöм лунсянь тöлысся срокысь не сёрöнджык, наöн Краснöй Армияын босьтöм опыт да специальность артыштöмöн, но не ичöтджыкöс наöн армияö мунтöдз выполняйтöм удж дорысь, а сідзжö обеспечитны демобилизуйтöмъясöс олан площадьöм да ломтасöн.

8. Обяжитны уджалысь йöз депутатъяслысь районнöй да сиктса Сöветъяса исполнительнöй комитетъясöс да колхозъяса правлениеясöс сетны всемернöй отсöг сиктö армияысь воöм демобилизуйтöм крестьяналы найöс удж вылö устроитан да свмöсöн обзаведитан делöын.

9. Обяжитны союзнöй да автономнöй республикаяса Народнöй Комиссаръяслысь Сöветъясöс, уджалысь йöз депутатъяслысь краевöй да областнöй Сöветъяса Исполнительнöй Комитетъясöс районъясын, кодъяс пострадайтісны немецкöй оккупациясысь, Краснöй Армияысь демобилизуйтöмъяслы отведитны дон босьттöг, кодъяс нуждайтöны керкаяс стрöитöмын либö ремонтируйтöмын, лесосечнöй фонд строительнöй вöр заготовитöм вылö.

10. Обяжитны коммунальнöй да жилищнöй строительство финансируйтöм кузя Всесоюзнöй банкöс (**Цекомбанк**) районъясын, кодъяс пострадайтісны немецкöй оккупациясысь, сетны нуждайтчысь демобилизуйтöмъяслы ссудаяс олан керкаяс стрöитöм да восстановитöм вылö 5 сюресянь 10 сюрс шайтöда суммаын ссуда 5-сянь 10 воöда погаситан срокöн.

СССР Верховнöй Сöвет Президиумса Председатель М. КАЛИНИН.

СССР Верховнöй Сöвет Президиумса Секретарь А. ГОРКИН.

Москва, Кремль.
1945 во июнь 23 лун.

УКАЗ

СССР-са ВЕРХОВНÖЙ СÖВЕТ ПРЕЗИДИУМЛÖН

Высшöй воинскöй звание—СÖВЕТСКÖЙ СОЮЗСА ГЕНЕРАЛИССИМУС установитöм йылысь

Установитны высшöй воинскöй звание—**Сöветскöй Союзса Генералиссимус,** коді персональнöя присваивайтсьö СССР-са Верховнöй Сöветлöн Президиумöн война кадö государстволöн став вооружённöй вынъясöн веськöдлан делöын Рöдина водзын торйöн выдающöйся заслугаясысь.

СССР Верховнöй Сöвет Президиумса Председатель М. КАЛИНИН.

СССР Верховнöй Сöвет Президиумса Секретарь А. ГОРКИН.

Москва, Кремль. 1945 во июнь 26 лун.

УКАЗ

СССР-са ВЕРХОВНÖЙ СÖВЕТ ПРЕЗИДИУМЛÖН

СССР-са став вооружённöй вынъяслöн Верховнöй Главнокомандующöйлы Иосиф Виссарионович СТАЛИНЛЫ высшöй воинскöй звание—Сöветскöй Союзса Генералиссимус присвоитöм йылысь

СССР-са став вооружённöй вынъяслöн Верховнöй Главнокомандующöй **Иосиф Виссарионович СТАЛИНЛЫ** присвоитны высшöй воинскöй звание **—Сöветскöй Союзса Генералиссимус.**

СССР Верховнöй Сöвет Президиумса Председатель М. КАЛИНИН.

СССР Верховнöй Сöвет Президиумса Секретарь А. ГОРКИН.

Москва, Кремль. 1945 во июнь 27 лун.

Награда став сöветскöй йöзсянь

Июнь 28 луно, 8 час рытын, райцентрса клубын состоитчис унайöза митинг, кöні участвуйтісны райцентрса учреждениеясысь, организацияясысь да предприятиеясысь рабочöйяс, служащöйяс да колхозникъяс да колхозницаяс.

Уджалысь йöз ыджыд радлунöн да волнениеöн встретитісны юöр Иосиф Виссарионович Сталинöс мöд „Победа" орденöн наградитöм да Сöветскöй Союзса Геройлысь да Сöветскöй Союзса Генералиссимуслысь званиеяс присвоитöм йылысь.

Митинг вылын выступайтысьяо пöся чолöмалісны Сталин ёртöс да выражайтісны сылы пöсь благодарность гитлеровскöй Германия вылын победа обеспечитöмысь.

Унайöза митингъяс муналісны и районса мукöд колхозъясын, предприятиеясын да кылöдчам участокъясын.

Национальная библиотека Республики Коми

Об уходе за посевами сельскохозяйственных культур в колхозах района

Постановление Исполкома Устьвымского райсовета депутатов трудящихся и бюро райкома ВКП(б)

Исполком райсовета и бюро райкома ВКП(б) отмечают, что многие колхозы района в прошлом году недооценили важности ухода за посевами, запаздывали с началом работ по прополке и междурядной обработке посевов. В ряде колхозов вследствии плохой охраны полей и плохой изгороди допускали потравы и хищения колхозного урожая. Посевы, особенно картофеля и овощей, были обезличены внутри бригад и звеньев, за отдельными колхозниками участки не закреплялись. Существовала практика работы колхозников скопом, которая порождала низкую производительность труда и брак в работе. Все это приводило к тому, что посевы картофеля и овощей зарастали сорняками и в большинстве колхозах Коквицкого, Устьвымского и Ибского сельсоветов получили совершенно низкие урожаи сельскохозяйственных культур.

Исполком райсовета и бюро РК ВКП(б) считают, что успех дела борьбы за высокий урожай в текущем году будет зависеть прежде всего от того, насколько партийные и советские органы района и райземотдел сумеют привлечь всех трудоспособных колхозников для борьбы с сорняками, обеспечат хороший уход за посевами.

Во исполнение постановления бюро Коми обкома ВКП(б) от 18 июня с. г. Исполком райсовета и бюро РК ВКП(б) **постановляют:**

1. Представленный план-график райземотдела по уходу за посевами сельскохозяйственных культур в колхозах района утвердить согласно приложению № 1.

2. Предложить зав. райземотделом т. Малафиеву в суточный срок настоящий график довести до каждого колхоза и полеводческой бригады.

3. Обязать райземотдел, директоров МТС, секретарей первичных партийных организаций, председателей сельсоветов и колхозов:

а) для проведения прополки посевов, междурядной обработки картофеля, овощей, кормовых корнеплодов и многолетних трав мобилизовать всё трудоспособное население и подростков колхоза и села;

б) предложить правлениям колхозов закрепить за колхозниками полеводческих и овощеводческих бригад и звеньев определенные участки посевов картофеля, овощей и кормовых корнеплодов в натуре, для ухода за ними на протяжении всего лета, определить сроки выполнения работы, возложив контроль за качеством выполненных работ на бригадиров полеводческих и овощеводческих бригад. Междурядную обработку и прополку посевов в течение лета провести не менее 2—3 раза;

в) организовать в колхозах для колхозников, работающих по уходу за посевами, общественное питание в поле с тем, чтобы обеспечить полное использование рабочего дня;

г) организовать в колхозах детские ясли, детских садов и площадок на все время полевых работ, привлекая для этого учителей, медицинских работников и опытных пожилых колхозниц;

д) в каждом колхозе немедленно организовать охрану полей от потрав и хищения, для чего немедленно выделить потребное количество полеводческих сторожей, огородников и закрепить их для обслуживания определенных участков по акту.

4. Обязать зав. райземотделом т. Малафиева в пятидневный срок обеспечить завоз и высылку в колхозы необходимое количество ядохимикатов для борьбы со сельскохозяйственными вредителями.

5. Обязать руководителей учреждений и организаций, имеющих подсобные хозяйства, обеспечить своевременное и тщательное проведение прополки и междурядной обработки посевов картофеля и овощных культур в подсобных хозяйствах.

6. Обязать редактора районной газеты „Водзö" тов. Шарыгина обеспечить широкое освещение в печати хода междурядной обработки и прополки посевов в колхозах и подсобных хозяйствах и опыт передовых колхозов по уходу за сельскохозяйственными культурами.

7. Обязать секретарей первичных парторганизаций и исполкомов сельсоветов обсудить на партийно-комсомольском собрании и заседании исполкомов сельсоветов о своевременном проведении прополки и междурядной обработки посевов в колхозах и подсобных хозяйствах.

8. Обязать секретарей первичных парторганизаций и руководителей агитколлективов усилить массово-разъяснительную работу среди колхозников и мобилизованных, работающих по уходу за посевами.

Председатель Исполкома райсовета депутатов трудящихся В. КУЗНЕЦОВ.

Секретарь райкома ВКП(б) П. КОРОЛЬКОВ.

21 июня 1945 г.

ПАРТИЙНÖЙ ОЛÖМ

ВКП(б) райкомлöн IX пленум

Колян лунъясö ВКП(б) райкомлöн мунiс IX пленум. Пленум вылын яровöй кöдза план тыртöм кузя итогъяс да скöтлы кöрым заготовитiг кежлö лöсьöдчöм да сiйöс успешнöя нуöдöм йылысь докладöн выступитiс ВКП(б) РК-са секретарь Яранов ёрт.

Таво,—шуö докладчик,—миян районса колхозъяслын тувсов гöра-кöдза уджъяс вöлi нуöдöма кольöм воын серти организованнöйджыка. Öткымын колхозъяс, кыдзи Айкинаса Сöветъяслöн 7-öд съезд нима колхоз (председатель ыс Лютоев ёрт) районын первойöн помалiс яровöй культураяс кöдзöм да план тыртiс содтöдöн, Семуковса „Красноармеец" колхоз да мукöдъяс.

Но колö шуны,—водзö висьталö Яранов ёрт,—мый район ставнас яровöй культураяс кöдзöм кузя план öнöдз на эз тырт. Июнь 29 лун кежлö общöй план тыртöма 98,4 прöчент вылö. Яровöй кöдза кузя план тыртöмын районöс бöрö кыскöны Отса колхозъяс, кöнi план эз тыртны 61 га вылö, Семуковса колхозъяс—план эз тыртны 19 га вылö.

Яранов ёрт водзö сувтлö торъя колхозъясын кöдза нуöдiгöн агротехника нарушайтан фактъяс вылö. Сiйö индö, мый „Пятилетка" колхозын, например, колхоза руководительяс допускайтiсны кöйдыс тарга йтöм, мый вöсна вöлi чинтöма кöдзан кöйдыслысь нормаяс. Уна колхозъяс эз тыртны муяс вылö куйöд петкöдан да мукöд удобрениеяс заготовитан план.

Докладчик торйöн чорыд критика улö босьтö районса МТС-яслысь удж. Сiйö висьталö, мый ни Гамса, ни Емдiнса МТС-яс эз тыртны весновспашка план да öнöдз продолжайтöны уджавны лёка, кыдзи например, пар гöрöм вылын. Тракторъяс вöлi ремонтируйтöма улын качествоöн, найö тшöкыда жугласисны, а разъезднöй мастерскöйяс эз вöв котыртöма. МТС-яса директоръяс Митюшев да Нехорошев ёртъяс öнöдз оз выполняйтны колхозъяскöд заключитöм договоръяс.

Районса колхозъяс, — висьталö Яранов ёрт, — öнöдз колана-ногöн эз котыртны удж кöдзаяс бöрся уход пуктöм кузя. Ылö тырмытöма мунö скöтлы кöрым заготовитiг кежлö лöсьöдчöм. Ни öти колхоз на эз пет видзъяс вылö, оз мун кöрым силосуйтöм.

Заключениеын Яранов ёрт сувтöдö конкретнöй могъяс яровöй культураяс кöдзан план тыртöм, кöдзаяс бöрся уход пуктöм, пар гöрöм, скöтлы кöрым заготовитiг кежлö лöсьöдчöм да сiйöс нуöдöм кузя.

Доклад кузя пренiеясын выступитiсны 28 морт. Выступайтысьяс индiсны, мый унджык колхозникъяс да колхозницаяс гитлеровскöй Германия вылын великöй исторической победаöн воодушевитчöмöн тувсов гöра-кöдза уджъяс вылын трудитчисны сiдзжö самоотверженнöя, кыдзи и война воясö да öнi, тайö лунъясö, нöшта кыпöдöны удж производительность великöй полководец да вождь Сталин ёртöс мöд „Победа" орденöн наградитöм, сылы Сöветскöй Союзса Геройлысь звание да высшöй военнöй звание—Сöветскöй Союзса Генералиссимус присвоитöм честь кузя.

Выступайтысьяс лыдысь унджык ёртъяс торйöн чорыда критикуйтiсны Гам да Емдiн МТС-яслысь удж. Межöг сиктсöветса председатель Митрошин ёрт, например, висьталiс, мый „Новый путь" колхозын Гамса МТС-лöн тракторъяс уджалiсны лёка. Найö тшöкыда жугласисны. А медым ремонтируйтны кутшöмкö медся прöстöй жугалöм часть, быть колö ветлыны МТС-ö. И та ыöсна трактористъяс МТС-ö ветлöм вылö сымында гöняйтöдлiсны колхозлысь вöвъяс, мыйдта позис гöрны тайö вöвъясöн сымында жö, мыйдта гöрисны колхозлы МТС-лöн тракторъяс. Митрошин ёрт правильнö критикуйтiс и районнöй контрольнöй семеннöй лабораториясса уджалысьясöс, кодъяс кывкуттöма относитчöны асланыс обязанностьяс дiнö.

Нöшта чорыдджык критика вöлi веськöдöма Емдiнса МТС-лöн удж вылö.

Пренiеяс помасьöм бöрын районнöй партийнöй организация водзын сулалан могъяс йылысь выступитiс ВКП(б) Коми обкомлöн оргинструкторскöй отделса заведующöй Носков ёрт, а сiдзжö ВКП(б) райкомса первой секретарь Корольков ёрт.

Обсудитöм вопрос кузя пленум примитiс соответствующöй решение.

С. Амосов.

Партийнöй хроника

Июль 2 лунö ВКП(б) райкомын мунiс инструктивнöй совещание первичнöй парторганизацияясса секретарьяскöд.

Инструктаж вылын докладöн—скöтлы кöрым заготовитан кадö коммунистъяслöн организующöй роль да партийнöй собраниеяс нуöдан практика йылысь—выступитiс ВКП(б) Коми обкомлöн оргинструкторскöй отделса заведующöй Носков ёрт.

Райсöветлöн очереднöй сессия

Июнь 29—30 лунъясö райпарткабинет залын мунiс уджалысь йöз депутатъяс Емдiнса районнöй сöветлöн очереднöй 25-öд сессия.

Сессия обсудитiс öти вопрос—район пасьтасредствояс мобилизуйтöм кузя план тыртöм мунöм йылысь.

Докладöн выступитiс райфинотделса заведующöйöс вежысь Каракчиев ёрт, содокладöн—Емдiн сиктсöветса председатель Козлов ёрт.

Пренiеясын выступитiсны 11 морт. Обсудитöм вопрос кузя сессия примитiс колана решение.

Кыпöдны темпъяс скöтлы кöрым заготовитöмын

Июль 4 лун кежлö район пасьта силосуйтöма кöрым 272 тонна да заготовитöма ньöр кöрым 6 тонна.

Айкинаса „На подъёме" колхоз силосуйтiс 60 тонна, Гамса „Выль кырув", „Звезда" да Семуковса „Красноармеец" колхозъяс силосуйтiсны 30 тоннаöн.

Айкиваса „Двигатель" да „Красный маяк" колхозъяс петiсны ытшкыны.

План тыртöма содтöдöн

Вездинса лесопункт 1945 вося воджынъя вöрлöдзан план заготовка кузя тыртiс 126,4 да кыскасьöм кузя—115, 9 прöчент вылö.

Кыскасьöм вылын уджалысь комсомолка Е. Палева 5 кубометр норма дырйи вöлöн кыскö 9—10 кубометрöн лун.

Ств. редактор М. В. ШАРЫГИН.

Ижемский Зооветеринарный техникум

объявляет прием учащихся на 1945-46 учебный год

НА ОТДЕЛЕНИЯ:

1. Оленеводческое, 2. Ветеринарное.

УСЛОВИЯ ПРИЕМА:

В техникум принимаются граждане Союза ССР обоего пола в возрасте от 14 до 30 лет, имеющие образование в объеме 7 классов средней школы.

Поступающие подвергаются испытаниям по Конституции СССР, по русскому языку, по математике. Окончившие семилетние школы с отметкой „5" по основным предметам принимаются в техникум без экзаменов.

Заявления о зачислении в техникум принимаются по 10 сентября. Экзамены с 11 по 20 сентября.

Заявления подаются на имя директора с приложением: свидетельства об образовании, свидетельства о рождении, автобиографии, трех фотокарточек, справки об отношении к воинской обязанности (для военнообязанных) и справки о состоянии здоровья.

Принятые в техникум обеспечиваются стипендией, закрытой столовой 3-х разовым питанием, общежитием и постельными принадлежностями. Техникум имеет свое подсобное хозяйство.

Заявления с документами направлять по адресу; с. Ижма, Ижемского района—ЗООВЕТТЕХНИКУМ.

Ц00026 с. Айкино, типография Управления Издательств и Полиграфии при СНК Коми АССР.

Став странаясса пролетарийяс, ётувтчёй!

Водзӧй

ВКП(б) ЕМДІНСА РАЙКОМЛӦН ДА УДЖАЛЫСЬ ЙӦЗ ДЕПУТАТЪЯС РАЙСӦВЕТЛӦН ОРГАН

№ 28 (1172) | 1945 во июль 12 лун. Доныс 15 коп.

Колхозъяслысь став вынъяс скӧтлы кӧрым заготовитӧм вылӧ. Тыр мощность вылӧ используйтны имеитчысь став сенокосилкаяс. Видзьяс вылын колхозникъяслысь удж котыртны индивидуальнӧй да посемейнӧй сдельщина подув вылын. Пуктыны став вынъяс сы вылӧ, медым турун идралан уджъяс помавны нянь уборка заводитчытӧдз!

Став вынъяс скӧтлы кӧрым заготовитӧм вылӧ!

Июль 10 лун кежлӧ районсьта ытшкӧма видзьяс вылысь турун 6 прӧчент. А ытшкӧм площадь вылысь турун зорӧдалӧма сӧмын коймӧд юкӧнсӧ. Кӧрым силосуйтан план тыртӧма 23 прӧчент вылӧ. Кӧрым заготовитӧмын темпъяс терпитны позьтӧм улынӧсь. Турун идралӧм кузя прирост, например, бӧръя сутки чӧкӧн составитіс сӧмын 2 прӧчент, силосуйтчӧм кузя —2,5 прӧчент.

Мый вӧсна районса колхозъяс талун кежлӧ ытшкисны сӧмын на 25—65 гектарӧн видз, мыйла улынӧсь темпъяс кӧрым заготовитан уджъяс вылын?

Та вылӧ вочавидзны абу сьӧкыд. Став помкаяс сыын, мый ӧткымын колхозъяясса руководительяс ӧнӧдз эз вӧчны колана выводъяс кольӧм вося курыд урокъяясысь, кор преступнӧй нюжмасьӧм вӧсна видзьяслӧн тӧдчана площадь коли идравтӧг да турун уси лым улӧ, а скӧт апрель тӧлысянь олісны голоднӧй паёк вылын, истощитчисны да унаӧн кулісны.

Босьтны „Пятилетка" колхозӧс, кӧні председательыс Козлов ёрт. Кольӧм во тайӧ колхозын турун пуктыны петісны сёрӧн, а сэсся таляліс нянь уборка, мый вӧсна лым улӧ уси уна дас гектар видз идравтӧг. Таво тулысын скӧтлы кӧрым эз тырмы, лоиі лэдзӧма скӧтлысь кулӧм дас душъясӧн. Козлов ёрт выводъяс эз вӧч. Турун пуктыны таво петісны сӧмын на 25 морт да 7 ытшкан машинаысь уджалӧ 2 машина. Мукӧдыс ӧнӧдз ремонтируйттӧм. И кыдз результат, талун кежлӧ „Пятилетка" колхозын ытшкӧма сӧмын 18 гектар видз, а турун зорӧдьяс оз на тыдавны. 180 тонна план дырйи силосуйтӧма 17 тонна. „Пятилетка" колхоз абу исключение. Татшӧм фактъяс позьӧ вайӧдны и Ыбса колхозъясысь, Семуковысь. Рабочӧй планъяс, график абу лӧсьӧдӧма. Индивидуальнӧй да посемейнӧй сдельщина йылысь сӧмын мунӧ сёрни, а делӧ вылын нинӧм оз тыдав.

Скӧтлы кӧрым-заготовитан делӧ - донъявны позьтӧм ыджыд тӧдчанлуна делӧ. Сійӧн жӧ решайтчӧ общественнӧй колхознӧй животноводство развивайтӧмлӧн успех. Таӧн пуктысьӧ подув колхозлӧн благополучиелы. Тайӧс тӧдвылын кутӧмӧн, колхозъяясса руководительяс долженӧсь **став колхознӧй вын петкӧдны видзьяс вылӧ**. Талунсянь жӧ петкӧдны став машинаяс видзьяс вылӧ да уджавны паӧн 20 часысь не этшаджык суткын. Правильнӧй котыртны колхозникъяслысь удж да медым найӧ уджаліны индивидуальнӧй да посемейнӧй сдельщина подув вылын. Колӧ вӧчны ставсӧ сы могысь, медым **турун идралӧм помавны нянь идравны завсдитчытӧдз.** Та вылӧ доженӧсь мобилизуйтны колхознӧй тружениковъясӧс коммунистъяс, комсомолецъяс, агитаторъяс да став сиктса актив. Скӧтлы кӧрым заготовитан могъясӧн успешнӧя справитчӧм вылӧ миян эмӧсь став условиеяс.

По Советскому Союзу

Артиллерийский завод № 8 им. Калинина выпустил за время Отечественной войны 20 тысяч пушек, а всего со дня основания завода изготовлено 75 тысяч пушек. За успешное выполнение заданий Государственного Комитета Обороны завод награжден орденом Отечественной войны 1 степени.

Коллектив завода поздравили с большой производственной победой и с высокой правительственной наградой товарищ Сталин и М. И. Калинин.

***

9 июля миллионы людей наблюдали исключительное явление природы—солнечное затмение. Частичное затмение солнца было видно на всей территории СССР, исключая Дальний Восток. В районе Рыбинска, Ярославля, Сортавала (Карело-Финская ССР) и в некоторых других пунктах можно было наблюдать полное затмение солнца. Во все эти районы заблаговременно выехали группы научных работников и учёные. Для наблюдения полного затмения солнца в распоряжении ученых имелось всего лишь около 50 секунд. Группа научных работников наблюдала затмение с аэростата, поднявшись на высоту в 5 тысяч метров.

***

Весь советский народ радостно готовится к встрече демобилизованных воинов-победителей. В Куйбышеве к встрече готовятся, как к большому празднику. На вокзале для отдыха демобилизованным отведен зал 1-го класса. Здесь и на других станциях Куйбышевской области открыто много ларьков, устроены киноплощадки, организованы справочные столы. Колхозы высылают на вокзалы и в районные центры своих делегатов для встречи прибывающих героев. Для фронтовиков в колхозах построены новые дома, ремонтируются старые.

***

В селе Ладва, Карело-Финской ССР, пущена вход первая в республике межколхозная гидроэлектростанция, мощностью в 100 киловатт, построенная самими колхозниками. Станция будет обслуживать девять колхозов. 32 строителя награждены почётными грамотами.

(ТАСС).

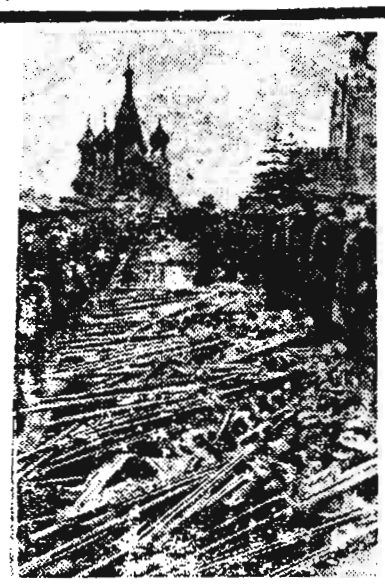

Парад Победы на Красной площади в Москве 24 июня 1945 г.

Вслед за сводными полками всех фронтов Действующей Армии, пронесшими перед трибуной свои овеянные славой боевые знамена с прикрепленными к ним орденами и развевающимися орденскими лентами, под барабанную дробь к трибуне подошла колонна бойцов. У каждого в руках—немецкое знамя 200 вражеских знамен, добытых, как трофеи, в победных боях, принесли победители на Красную площадь и, поровнявшись с трибуной, бросили к подножью Мавзолея.

На снимке: знамена немецких разбойничьих орд, брошенные к ногам победившего советского народа.

Зӧвсьӧртса колхозъясын

ЗӦВСЬӦРТ, 10 (телефон пыр). „Выль олӧм" колхоз, кӧні председательыс Андреев ёрт, исмаліс зерновӧй культураяслы первой пӧв прополка нуӧдӧм. Ёгтурунъясысь весалӧма 33,5 гектар зерновӧйяс да 2,5 гектар овощи.

Сиктсӧветса колхозъясӧн талун кежлӧ турун ытшкӧма 112 гектар площадь вылысь. Куртӧма турун 30 гектар вылысь. „Выль олӧм", Крупская нима да „1-й май" колхозъяслӧн кыптісны медводдза зорӧдъяс.

Турун пуктӧм вылын самоотверженнӧя уджалӧны „1-й май" колхозысь колхозницаяс Е. Ф. Москательникова, Е. И. Кузнецова, А. С. Кузнецова да П. М. Мишева (70 арӧс). Лунъя норма найӧ тыртӧны 110-сянь 150 прӧчентӧдз.

Скӧтлы кӧрым заготовитан уджъяс ньӧжйӧ мунӧны „Северная поляна" колхозын, кӧні председательыс Дулашев ёрт. Колхозын имеитчӧ 4 сенокосилка и ӧнӧдз найӧ оз используйтчыны. Дулашев ёрт недооценивайтӧ машинаяс, и тайӧ сэк, кор колхозлысь став видзьяс позьӧ ытшкыны машинаӧн.

Е. Швецова.

МАМ - ГЕРОИНЯЯС

СССР-са Верховнӧй Сӧветлӧн Президиум 1945 во май 6 лунся Указӧн присвоитіс „Мать-героиня" почётнӧй звание „Мать-героиня" орден да СССР-са Верховнӧй Сӧвет Президиумлысь грамота вручитӧмӧн миян районса мамъяслы, кодъяс чужтісны да воспитайтісны дас да унджык челядьӧс:

1. Сусанна Степановна **Мороновалы.**
2. Клавдия Ивановна **Пономаревалы.**

Ёгтурунъяслы абу места муяс вылын

ВКП(б) райкомлӧн IX ӧд пленум вылын, коді муніс июль заводитчигӧн, пленум вывса участникъяс сёрнитісны тавося кӧдзаяслӧн сур состояние йылысь. Но ытша вӧліны сёрнияс сы йылысь, кутшӧм мераяс принимайтӧны первичнӧй партийнӧй организацияясса руководительяс да колхозъяясса председательяс сы могысь, медым быдтыны таво збыльысь озыр урожай, коді вӧлі достойнӧй победалӧн урожайлы.

И колӧ шуны, мый „Кӧдзаяс бӧрся уход пуктӧм йылысь" ВКП(б) райком бюролӧн да райисполкомлӧн июнь 21 лунся решение да ВКП(б) райком IX-ӧд пленумлӧн решение вылӧ видзӧдтӧг, колхозъяясса руководительяс кӧдза муяс ёгтурунъясысь весалӧм кузя ӧнӧдз вӧчисны зэв на этша. Июль 10 лун кежлӧ район пасьта ёгтурунъясысь вӧлі весалӧма 885 гектар кӧдза, а овощияс—23 гектар. Сэтшӧм колхозъяс, кыдзи Крупская нима, Ильич нима, „Асъя кыа", „Выль туй" да „Пятилетка" муяс вылысь эз на нетшыштлывы ни ӧти ёгтурун. Та бӧрын нинӧм абу шензяныс, кольӧм во кӧ Ильич нима да „Пятилетка" колхозъясын сю кольтаяс пыдди вундылісны турун тапыльяс да получитісны зэв нчӧт урожайяс да таво ковмис кӧдзны йӧзлысь корӧм кӧйдысӧн. Но мыйлакӧ индӧм колхозъяясса руководительяс вунӧдӧны тайӧ курыд урокъяссӧ и оз кӧсйыны вӧчны колана выводъяс, кӧть эськӧ палӧн муяс кольӧм воын моз жӧ тырӧма кӧчйӧнӧн, пырейӧн да быриллиӧн.

Прополка нуӧдӧмӧн нюжмасьны оз позь. Сійӧс колӧ нуӧдны некутшӧм сьӧкыдлунъяс вылӧ ыстысьтӧг. Сӧстӧмӧсь лӧсьны муяс, сідзкӧ колхознӧй амбарын да колхозникъяслӧн лоӧ уджык нянь. Колхозъяслы тайӧ лунъясӧ удж вчи должен лоны расстановитӧма сідзи, медым организованнӧя муніс и кӧдзаяс бӧрся уход, и турун пуктӧм, и пар гӧрӧм, и нянь идраліг кежлӧ лӧсьӧдчӧм. Кампанейщина лоны оз вермы.

Кӧдзаяс бӧрся уход пуктӧмын ыджыд отсӧг должен-нӧсь сетны школаяс. Учительяслӧн коллективъяс долженӧсь котыртны велӧдчысьясӧс прополочнӧй уджъяс нуӧдӧм вылӧ да тайӧ уджсӧ нуӧдны организованнӧя.

Сиктысь став йӧзӧс, кодъяс абу занятӧсь турун пуктӧм вылын, колӧ петкӧдны муяс вылӧ нетшкыны ёгтурунъяс. Удж котыртны индивидуальнӧй сдельщинаӧн. Быдӧнлы сетны торъя участок да требуйтны кӧдзалысь сӧстӧмлун.

Кӧдзалысь пи ӧти гектар огӧ кольӧй весавтӧг. Ёгтурунъяслы абу места муяс вылын!

Запань виччысьӧ вӧр

Чёрный Яр запань вӧр пуръялӧм да формируйтӧм кузя июнь тӧлысся план тыртіс сӧмын 94,5 прӧчент вылӧ. Оран угроза улын и июль тӧлысся производственнӧй план. Июль тӧлысьын запань должен пуръявны да формируйтны 30 сюрс кубометр вӧр.

Запаньса начальник Галев ёрт план тырттӧмлысь помкаяс объясняйтӧ запаньын вӧр абутӧмӧн. Тані, дерт, правдаяс, мыйкӧ мында эм. Вӧр оз поступайт. Но ӧд Галев ёрт этша вӧчӧ сы могысь, медым весавны запань катыдса берегъяс аварийнӧй вӧрысь, кӧні артавсьӧ некымын сюрс кубометр вӧр да сы цӧт весьтӧ тыртны производственнӧй план Запаньса рабочӧйяс пӧвсын абу котыртӧма колана массово-политическӧй удж. Стенгазета, боевӧй листокъяс оз петавлыны. Эм доска показателей, но сэтчӧ некутшӧм показательяс оз пасъявлыны. Упаторъяс колӧ вӧчны и рабочӧйяслысь бытовӧй условиеяс бурмӧдӧм кузя.

Запаньса рабочӧйяслӧн коллектив ыджыд счёт предъявляйтӧ и Кинофикациялӧн Емдінса районнӧй отделениелы, коді вунӧдіс Чёрный Яр запаньӧс киноӧн обслуживайтӧм.

Национальная библиотека Республики Коми

ОТСА „ПЯТИЛЕТКА“ КОЛХОЗ ДА СЭНІ ПРЕДСЕДАТЕЛЬ КОЗЛОВ ЁРТ ЙЫЛЫСЬ

Отса „Пятилетка“ колхоз вёвлі передовёй колхозён. Ёні сійё—районса бёрёкольччысьяс лыдысь öти колхоз. Бёрья воясö колхоз получайтіс район пасьта медся улын урожайяс. Животноводство развивайтöм кузя государственнöй план воысь-воö оз тырт. Государство водзын обязательнöй поставкаясöн рассчитайтчö муртса пырысь да мукöд колхозъяс серти ёна сёрöн.

И вот, вöчö-ö мыйкö колхозса председатель Козлов ёрт сы могысь, медым „Пятилетка“ колхозöс сувтöдны кок йылö, исправитны положение? Колö веськыда шуны, мый нинöм оз вöч. Тавося сельскохозяйственнöй воö Козлов ёрт колхозöн веськöдлö сідзжö, кыдзи веськöдліс 1944 воын. Некутшöм выводъяс сійё эз вöч кольöм вося последствиеясысь. А последствиеяс гырысьöсь.

Тайö корреспонденцияын дженьыдика висьталам Козлов ёртлöн колхозöн веськöдлöм йылысь.

Кöдза нежлö лöсьöдчöм да сійöс нуöдöм

„Пятилетка“ колхоз кöдза кежлö лöсьöдчис вывті лёка. Куйöд петкöдöма вöлі 2560 тонна пыдди 1259 тонна. Пöим чукöртöма 65 центнер пыдди 27 центнер, торф эз вöв заготовитöма ни öти тонна. Зерновöйяс таво кöдзисны 2—3 во дорвыв куйöдавлытöм участокъяс вылö. Öні сэні быдмö то ли öзим, то ли кутшöмкö турун сорнякъяс сорöн. Кöдза нуöдöмöн колхоз ёна сёрмис. Кöдза помалöма вöлі сöмын некымын лун сайын.

Кöдзаяс бöрся уход пунтöм

Яровöй культураяслöн кöдзаяс тырöма ёгтурунъясöн. Некымын участокъяс сьöкыд определитны, или жö сэні öзим быдмö, или жö ёгтурун. Сідзкö, татшöм участокъяссö колö весавны медводз, медым спаситны урожай. Но делöыс абу тадз. Колхозын талун кежлö абу весалöма ни öти гектар кöдза.

Татысь позьö вöчны вывод, мый Козлов ёрт, тыдалö, таво кöсйö идравны бур сю кольтаяс пыдди бара жö турун тапыльяс да колхозникъясöс кольны няньтöг, а сэсся корны нянь государствольсь, мукöд колхозъяслысь.

Кöрым заготовитіг кежлö лöсьöдчöм да сійöс нуöдöм

Скöтлы кöрым заготовитіг кежлö лöсьöдчöм аскадö эз вöв котыртöма. Колхозлöн имеитчö 7 сенокосилка. Но уджавны вермö сöмын 2. Вит сенокосилка öнöдз ремонтируйттöм. Татысь кык машина кольöм восянь находитчöны видзьяс вылын. Колхозникъяслöн оз тырмыны коса-горбушъяс, куранъяс. Позьö вöлі тайö ставсö лöсьöдны водзвыв, но Козлов ёрт относитчис кывкуттöма. Позьö-ö терпитны сэтшöм факт, кор колхозса кузнеч кутшöмкö Жуковский сельхозинвентарь ремонтируйтöм пыдди кодлы-сюрö вöчалö бекаръяс, ремонтируйтö ружьеяс да с. в.

Заводитчис турун пуктан кад. Колхоз ытшкыны петіс июль 7 лунö. Видз вылö петіс 25 морт да 2 косилка. Тайö выннас куим лун чöжöн вöлі ытшкöма... 18 гектар да куртöма 3 гектар. Колхозникъяс видз вылö быдлун ветлöны гортсяньыс—петöны 11 час лунын да бöр локтöны 6 часын.

Пар гöрöм йылысь

„Пятилетка“ колхоз пар должен имеитны 60 гектар. Июль 10 лун кежлö гöрöма сöмын 19 гектар. Пар гöрöм вылын оз уджавны ни öти вöла-морта. Правда, Емдінса МТС-лöн колхозын имеитчö „ЧТЗ“ трактор (трактористыс Словачевский), но пар гöрöм вылын уджалö лёка. Лунтырöн гöрö сöмын 2—2,5 гектар. Тайö сы вöсна, мый трактор лунтырöн уджалö сöмын 3—4 час.

Пар муяс вылö удобрение петкöдöм кузя и сёрнитны нинöм. Ни öти тонна куйöд, ни торф му вылын оз тыдав.

Трудовöй дисциплиналöн состояние

Трудовöй дисциплина колхозын вывті улын. Подсчётъяс серти, колхознöй производство вылын быдлун вермö уджавны 120 морт. А петавлöны сöмын 25—30 морт. Öгкымынъяс, кыдзи А. А. Нефедов, Х. В. Нефедова, И. М. Шашев колхозын оз имеитны ни öти трудодень. Та бöрын юавсьö, а вöчö-ö мыйкö Козлов ёрт трудовöй дисциплина ёнмöлöм могысь? Нинöм оз. Сійö ачыс нарушайтö, петкöдлö колхозникъяслы лёк пример. Июль 8 лунö, например, сійö муніс „Мопровец“ колхозö гöститны да лунтыр пьянствуйтіс. А тайö абу öтка пример.

Та бöрын законнö юавны „Пятилетка“ колхозса председатель Козлов ёртлысь, вермас-ö сійö лоны колхозса руководительöн да позьö-ö сы вылö надейтчыны?

С. Амосов.

КОЛХОЗНÖЙ БРИГАДИР

„Красный маяк“ колхозын 3 полеводческöй бригада. Тайö бригадаясысь аслас уджöн торъялö первой номера бригада, кöні бригадирыс Елизавета Ивановна Исакова ёрт.

Исакова ёрт збыльысь являйтчö колхознöй производство вывса командирöн, организаторöн. Сійöс радейтöны колхозникъяс, кывзöны сылысь индöдъяс. Бригадаын существуйтö колана трудовöй дисциплина. Вот мый вöсна первой номера полеводческöй бригада аскадö справляйтчö бригада водзын сулалан очереднöй могъясöн.

Босьтны, например, тувсов гöра-кöдза уджъяс. План серти бригада должен вöлі кöдзны зерновöйяс ставсö 46,8 гектар, а кöдзис 51,5 гектар. План тыртіс 110 прöчент вылö. Содтöдöн тыртöма картупель пуктöм да корнеплодъяс кöдзöм кузя планъяс. Кöдза уджъяс помасисны мукöд бригадаясын серти водзджык. Став кöдза нуöдöма вылын агротехническöй уровеньын.

Мый вöсна первой бригада мунö водзын? Сы вöсна, мый Исакова ёрт, кыдзи бригадир, вникайтö бригада уджлöн быд „мелочöдз“. Колхозник кö, шуам, додьялö вöв, Исакова ёрт сійöс нин прöверайтö, быдлаті-ö ладнö. Гöранінысь позьö вöлі аддзыны быд час вылын. То сійö öти гöрысь діныи, то мöд дорын. Тöдмалö, абу-ö тшыгöсь вöвъяс.

Лунъя удж помасьöм бöрын Исакова ёрт висьталö бригадаса шленъяслы удж результатъяс, коді уна-ö вöчис, уджлöн качество да тöдмöдö аски кежлö сулалан могъясöн.

Колхознöй бригадиръяс долженöсь босьтны пример бригадир Е. И. Исакова ёртлысь.

Л. Разманова,
райсемхозса агроном.

Мый йылысъ вунöдісны „Памяти Логинова колхозын?

1944 воö Емдінса „Памяти Логинова“ колхозысь руководительяс турун пуктыны петісны сёрöн. Найö виччысисны турунлысь быдмöм. А кор колхозникъяс видзьяс вылö петісны, налысь удж колана ногöн век жö эз вöв котыртöма. Уджалісны коді кыдзи кужис. Результатын лоис сійö, мый „Памяти Логинова“ колхозлöн лым улö уси 120 гектар видз идравтöг. Скöтöс тöвйöдны турун эз тырмы, скöт оліс голоднöй паёк вылын. Сійö истощайтчис да уна дас душ куліс.

Со мыйö вайöдіс колхозса руководительяслöн беспечность да неорганизованность. Но, кöть и жаль, колхозса руководство тайö последствиеяс йывсьыс вунöдіс.

Турун пуктыны колхоз таво петіс сідзжö сёрöн, июль 7 лунö. Имеитчана 6 сенокосилкаысь видз вылö петкöдöма сöмын на кыкöс. Колхозникъяс видз вылö ветлöны гортсяньыс 5—6 километр сайö. Удж вылö петöны сёрöн —10—11 часын. Видз вылö воöны 11—12 часын да уджалöны öтчукöрын 6—7 час рытöдз. Тайö кадсьыс нöшта колö шыбытны обеденнöй перерыв вылö 1—2 час. И артмö, мый видз вылын уджалöм мунö уна вылö нин 5—6 час.

Медым ёнмöдны трудовöй дисциплина, котыртны став колхозникъясöс турун идралан уджъяс öдйö да организованнöя нуöдöм вылö, та йылысь колхозса руководительяссянь ни öти кыв. Найö вöчöны мöдарö. Колхозса председатель Выборов да счетовод Туркин колхоз правлениеö асылын локтöны 10 часын. Сэсся коркö сетасны бригадиръяслы наряд и бöр весасьöны правлениеысь „неизвестнöй“ направлениеö. И кöні пайö лунсö коллялöны, некод оз тöд. Видзьяс да муяс вылö оз жö волывлыны.

„Памяти Логинова“ колхозса руководительяс та бöрын долженöсь висьтавны сы йылысь, кöсйöны-ö найö общественнöй колхознöй скöтлы тырмымöн заготовитны кöрым да мый йылысь пайö мöвпалöны?

А. К.

ЗА РУБЕЖОМ

Признание Английским, Американским и Китайским правительствами Польского Правительства Национального Единства

ЛОНДОН, (ТАСС). Агентство Рейтер сообщает, что английское министерство иностранных дел опубликовало заявление о том, что правительство Его Величества сообщило Осубке-Моравскому о признании Польского Временного Правительства Национального Единства.

ВАШИНГТОН, (ТАСС). Президент Трумэн сообщил, что правительство США признало Польское Временное Правительство Национального Единства.

ЧУНЦИН, (ТАСС). Правительство Китайской республики признало Польское Временное Правительство Национального Единства.

Черчилль во Франции

ЛОНДОН, (ТАСС). Английское министерство информации сообщило, что 7 июля Уинстон Черчилль выехал из Англии в Южную Францию, чтобы отдохнуть несколько дней перед конференцией „большой тройки“.

Из США также сообщают, что президент Трумэн отплыл на корабле в Европу вместе с многочисленным штатом военных и политических советников.

Заявление Росса

НЬЮ-ЙОРК, (ТАСС). По сообщению агентства Ассошиэйтед Пресс из Вашингтона, секретарь Белого Дома по вопросам печати Росс объявил, что бывший американский посол в Советском Союзе Дэвис будет присутствовать на совещании „большой тройки“.

Смерть премьер-министра Австралии

ЛОНДОН, (ТАСС). Как сообщает корреспондент агентства Рейтер из Канберры, скончался премьер-министр Австралии Джон Кэртен.

Отв. редактор М. В. ШАРЫГИН.

Прокушевöс сувтöдны правилькöй туй вылö

Аквадса колхозникъяслöн, пöшти быд керкаын, имеитчöны радиоточкаяс, кодъясöс проведитöма Емдінса радиоузёлсянь. Но бöрья кадö уна точкаяс эз кутны кывны, а коді кылö, вывті омöля.

Уна колхозникъяс шыöдчылісны радиоузёлса техник Прокушев дінö корöмöн, медым сійö лöсьöдіс пöрадок линия вылын. Но Прокушев та йылысь и кывзыны оз кöсйы. Радиоточка исправитны сійö волас сöмын сэк, радиослушатель кö сылöн „услугаысь“ мынтысяс мыйöнкö натураöн.

Колхозник.

Нянь идравтöдз эштöдны турун пуктöм

АКВАД, 11 (телефон пыр). Самоотверженнöй уджöн вочавидзöны „1-й май“ сельхозартельса шленъяс И. В. Сталин ёртöс мöд „Победа“ орденöн наградитöм да сылы высшöй воинскöй звание—Сöветскöй Союзса Генералиссимус присвоитöм вылö. Найö босьтісны обязательство турун пуктöм помавны нянь идравны заводитчытöдз.

Колö шуны, мый обязательство найö пöртöны олöмö. Июль 10 лун кежлö вöлі ытшкöма турун 70 гектар вылысь (планыс 426 гектар). 2-öд бригадаса ытшкысьяс —пöрысь колхозницаяс —Анна Федоровна Туркина, Марфа Афанасьевна да Евстолия Прокопьевна Козловаяс ытшкöны 0,8 — 0,9 гектарöдз морт вылö.

„1-й май“ сельхозартельса шленъяс чуксалöны ордйысьны „Красная звезда“ сельхозартельса шленъясöс. **А. Антоненко.**

Устьвымское педучилище

Объявляет прием учащихся на 1945—46 учебный год на школьное отделение.

Срок обучения 3 года.

Принимаются лица обоего пола в возрасте от 14 до 25 лет, имеющие образование не менее 7 классов НСШ и СШ. Окончившие НСШ или 7 классов СШ с оценками 5 и 4 в 1944—45 учебном году, в I класс училища принимаются без приемных экзаменов.

Все остальные, поступающие в I класс училища, подвергаются приемным экзаменам по родному языку, русскому языку и арифметике (устно и письменно), а окончившие 8 и 9 классов СШ держат экзамены по русскому языку (письменно).

Лица, окончившие 9 и 10 классов СШ и поступающие во II и III классы держат экзамены по русскому языку (письменно) и по тем предметам учебного плана училища, которые не изучали в средней школе.

Прием заявлений производится с 1 июля по 20 сентября. К заявлению прилагаются: свидетельство об образовании, о рождении и справка о состоянии здоровья.

Приемные экзамены производятся с 20 по 30 сентября.

Лица, принятые в училище, обеспечиваются стипендией на общих основаниях, а также общежитием.

Заявления с документами направлять по адресу: с. Устьвымь, Устьвымского района, педучилище.

ДИРЕКЦИЯ.

Ц00027 с. Айкино, типография Управления Издательств и Полиграфии при СНК Коми АССР.

Став странаясса пролетарийяс, ётувтчёй!

Водзö

ВКП(б) ЕМДІНСА РАЙКОМЛÖН ДА УДЖАЛЫСЬ ЙÖЗ ДЕПУТАТЪЯС РАЙСÖВЕТЛÖН ОРГАН

№ 30 (1174) | 1945 во июль 26 лун. | Доныс 15 коп.

Примитны пыржö став мераяс нянь идраліг кежлö став уборочнöй машинаяс да инвентарь ремонтируйтöм да подготовитöм öддзöдöм кузя.

Урожай идраліг кежлö образцовöя лöсьöдчöмöн да сійöс вылын качествоöн нуöдöмöн нöшта демонстрируйтам колхознöй стройлысь мощь.

Мудзлытöг уджавны партиялысь радъяс содтöм кузя

Гитлеровскöй Германиялы паныд Великöй Отечественнöй война воясö, кор решайтчис сöветскöй государствоöн да сылöн народъяслöн судьба, большевистскöй партиялöн радъясö воисны уна сё сюрс выль шленъяс да кандидатъяс. Рабочöйяслöн, колхозникъяслöн да сöветскöй интеллигенциялöн медся бур представительяс, большевистскöй партия радъясö пырöмöн, сетісны асьныс стан вынъяс немецко-фашистскöй захватчикъяс вылын полнöй победа шедöдан делöö.

Миян районнöй партийнöй организация, например, Отечественнöй война вояс чöжöн аслас радъясö примитіс пöшти 400 выль шленöс да кандидатöс. Öткымын первичнöй парторганизацияяс нуöдісны ыджыд удж партиялысь радъяс быдтöм кузя. Мадмас станцияса партийнöй организация, вöлі секретарыс М. Ярапов ёрт, во чöжöн партия радъясö примитіс 10 мортöс. „Красный маяк" колхозса партийнöй организация сöмын 1945 волöн первой джынйын ассыс радъяс 1944 воö серти содтіс 50 прöчент вылö (секретарыс З. Чукичева ёрт).

Но колö шуны, мый öткымын первичнöй партийнöй организацияяс бöръя кадö пöшти дугдісны нуöдны колана удж партиялысь радъяс быдтöм кузя. Межöгса территориальнöй парторганизацияысь секретарь Безносов ёрт 1945 воö партия радъясö эз примит ни öти мортöс. Лыатыса „Красная звезда" колхозса парторганизация примитіс сöмын 1 мортöс (секретарыс Костромина ёрт), Гам МТС-са парторганизация— 2 мортöс (секретарыс Каракчиев ёрт).

Партиялысь радъяс быдтöм кузя татшöм положение водзö терпитны позьтöм. Первичнöй парторганизацияясса секретарьяс долженöсь решительнöя бурмöдны удж партия радъясö передовöй йöзöс вовлекайтöм кузя. Тайö уджöн колö занимайтчыны быдлун. Колö нöшта и нöшта ёнмöдны массаяс пöвсын партийно-политическöй удж. Мудзлытöг пропагандируйтны большевистскöй партиялысь роль, сылысь история. Промышленностьса да транспортса, колхознöй производствоса передовöй труженикъясöс, интеллигенциялысь передовöй представительясöс смела принимайтны большевистскöй партия радъясö.

Сöветскöй Союзын

* Июль 21 лунö сöветскöй прибалтийскöй республикаясса народъяс, а накöд тшöтш и став сöветскöй народ, пасйисны Литваын, Латвияын да Эстонияын сöветскöй власть провозгласитöмсянь витöд годовщина.

* Июль 22 лунö сöветскöй народ торжественнöя празднуйтіс „Военно-Морскöй Флотлысь Лун". Ленинградын, Одессаын, Ригаын, Таллинын да Владивостокын состоитчисны морскöй парадъяс.

* Лунысь-лун кыптö да пасьталö гитлеровскöй Германия вылын миян победалöн честь куза социалистическöй ордйысьöм. Ордйысьöмö босьтчисны тшöтш химическöй промышленностьса да цветнöй металлургияса рабочöйяс, инженерьяс, техникъяс да служащöйяс.

* Украинаысь Запорожскöй областьса Стаханов нима артельса колхозница, комсомолка Ульяна Сабокарь нянь идралöм вылын установитіс выдающöйся рекорд: кык подручнöйяскöд öтлаын лун чöжöн сійö кöрталіс 4.100 кольта. Партия Запорожскöй обкомлöн бюро, Ульяна Сабокарьлысь доклад кывзöмöн, ошкис кольтаяс кöртавлöмын сыöн применитан способ да рекомендуйтіс сійö став колхозникъяслы.

* Кубаньын пасьталіс комбайнерьяслöн ордйысьöм нянь идралöм дженьыд срокъясöн вуöдöм вöсна. Кавалерскöй МТС-са комбайнерьяс Завгородний да Чайка ёртъяс идралöны 50—60 гектарöн лун.

* Ивановскöй областьса райвоенкоматъясö быдлун воöны демобилизуйтöм фронтовикъяс. Налыдысь унаöн, отпускысь öтказывайтчöмöн, сетöны желание пыржö приступитны удж вылö. Ивановоса предприятиеяс вылын радостнöя встречайтöны демобилизованнöйясöс. 8-ое марта нима фабрикаын быд фронтовиклы, коді бöр воö производство вылö, преподнеситöны костюм да бельё набор. Фронтовикъяслы донбоссьтöг сетöны пес да ремонтируйтöны квартираяс.

* Ленинградö воис польскöй шахтёръяслöн делегация. Сійö ваис пöдарок—дас сюрс тонна изшом.

* Помалöма Сталинград да областьса районъяс размин ируйтöм. Тайö уджыс нуöдіс кык воысь дырджык. Ставсö разминируйтöма 36 сюрс квадратнöй километр. Снимитöма да бырöдöма 1 миллионысь унджык мина.

(ТАСС).

СВОДКА

районса колхозъясын турун пуктöм да кöрым силосуйтöм мунöм йылысь 1945 вося июль 25 лун кежлö

(план дінö прöчентъясöн)

Сельсöветъяс	Ытшкöма	Зöрöдалöма	Силосуйтöма
Межöг	50	12,4	22,1
Зöвсьöрт	55,8	24,0	35,7
Гам	38,5	23,7	22,5
Айкина	39,3	26,3	33,5
Аквад	46,9	20,9	41,3
Емдін	44,4	22,8	30,2
Ыб	49,4	23,2	7,3
От	43,2	15,5	22,3
Семуково	38,6	20,6	18,1
Лыаты	42,1	21,1	37,3
Район пасьта	43,3	21,4	27,3

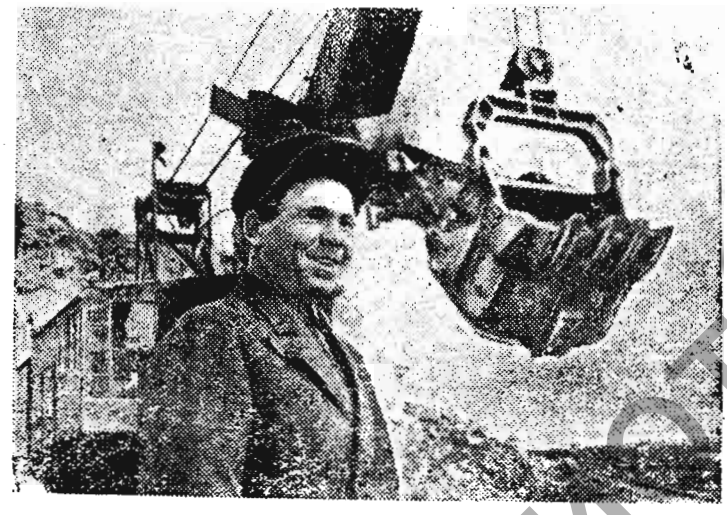

Дальневосточнöй угольнöй разработкаяс вылын. Экскаваторса машинист И. И Однокопылов систематически содтöдöн тыртö изшом нерйöм кузя план.

ТУРУН ПУКТЫНЫ ЛЮБÖЙ ПОВОДДЯ ДЫРЙИ!

* * *

Индивидуальнöй сельщиналöн плодъяс

Семуковса „Красноармеец" колхоз июль 25 лун кежлö ытшкис турун 200 гектар вылысь, куртöма 169 гектар вылысь да зöрöдалöма 112 тонна бур туруп. А ставсö колö ытшкыны 343 гектар видз.

Мый вöсна миян колхоз мунö водзын турун пуктöмöн? Став секретыс сыын, мый турун идралан уджъяс ми котыртім индивидуальнöй сельщина подув вылын. Со, например, босьтны Т. А. Исаковалысь бригада. Сылöн бригада видз вылö уджавны быд лун петö 5—6 час асылын. Видз вылö воöм бöрын бригадир Исакова ёрт колхозникъяслы висьталö видзлысь площадь. Ытшкысьяс, куртысьяс уджавны сувтöны торйöн и заводитчö лунъя удж... Уджалан лун помасьöм бöрын бригадир мерайтö быд колхозникöн да колхозницаöн ытшкöм, куртöм участок да пасъялö.

И колö шуны, мый индивидуальнöй сельщинаöн уджалöм сетö ассыс результатъяс. Ытшкысьяс А. В. да А. Н. Исаковаяс, Н. И. Панева, З. Д. Овчинникова да мукöдъяс лун чöжöн ытшкöны 0,8 гектарсянь 1 гектарöдз морт вылö. Колхозлöн правление систематически поощряйтö вылын выработка сетысь колхозникъясöс. Видз вылын уджалысьяслы котыртöма коллективнöй питание.

Миян колхозса колхозникъяс тышкасьöны турун идралан уджъяс нянь идравны петтöдз завершитöм бöсна. И тайö могнас ми справитчам.

А. Овчинников,
колхозса председатель.

Машинист А. И. Римских ытшкö 5—5,5 гектарöн лун

ЗÖВСЬÖРТ, 25 (телефон пыр). Сиктсöветса колхозъяс турун пуктыны долженöсь 958 гектар вылысь. Талун кежлö ставсö ытшкöма 535 гектар, либö 55 прöчент план дінö. Машинаясöн ытшкöма 196 гектар. Куртöма турун 419 гектар вылысь да зöрöдалöма 344 тонна.

Турун пуктöмын медводзын мунö „Выль олöм" колхоз. План дінö ытшкöма 72,5 прöчент. Нöшта коли ытшкыны 60 гектар. Тайö колхозса машинист Анна Ивановна Римских ёрт 4 лунöн ытшкис 21 гектар, либö 5—5,5 гектарöн лун.

Мöд места занимайтö „1-й май" колхоз (председательыс Мишев ёрт). План дінö ытшкöма 66,1 прöчент. Машинист Фаина Кызьюрова ытшкис 20 гектар. Ытшкывлö 4—4,5 гектарöн лун. Вылын выработкаяс сетöны и киöн ытшкысьяс, куртысьяс, чöвтысьяс. Е. А. Козлова да мукöдъяс, например, ытшкöны 5,5 сюрс квадратнöй метрöн. Чöвтысьяс Апна Степановна Просужих да Пелагия Николаевна Ячменева чöвтöны 360—370 турун юрöн лун, либö лунъя норма тыртöны 180—200 прöчентöдз.

Колхозникъяс да колхозницаяс пуктöны ассыныс вынъяс турун идралöм помавны август 15-öд лун кежлö да организованнöя переключитчыны нянь идралöмö.

А. Н. Щепетев,
сиктсöветса председатель.

Важнейшöй общенароднöй делö

Июль 13 лунö центральнöй газетъясын вöлі йöзöдöма СССР-са Совнаркомлысь да ВКП(б) Центральнöй Комитетлысь постановление „1945 воын урожай идралöм да сельскохозяйственнöй продуктаяс заготовитöм йылысь". Тайö постановлениеыс являйтчö уборочнöй уджъяслöн развёрнутöй программаöн, кодöс успешнöя олöмö пöртöм лоö важнöй вкладöн миян Родинаыс военно-экономическöй могущество водзö ёнмöдан делöö.

1945 воын урожай идралöм да сельскохозяйственнöй продуктаяс заготовитöм йылысь постановление петöмсянь кад прöйдитіс пёшти тöлысьджын. Тайö кад чöжöн урожай идраліг кежлö лöсьöдчöм кузя позис вöчны нин да и колö вöлі вöчны ыджыд удж. Но колö веськыда индыны, мый миян районса колхозъяс да МТС-яс нянь идраліг кежлö лöсьöдчана уджъясö кыдзи колö эз на босьтчывны. Июль 25 лун кежлö район пасьта ремонтируйтöма сöмын-на 8 вундан машина, 4 вартан машина, 21 рыныш, 9 зерносушилка, навесъяс да токъяс—8. А Гамса, Айкинаса, Емдінса, Отса да Семуковса колхозъяс нянь идраліг кежлö лöсьöдчöм кузя пöшти нинöм на эз вöчны.

ВКП(б) райкомлöн решение серти июль 25 лунсянь заводитчис урожай идраліг да сельскохозяйственнöй продуктаяс заготовитіг кежлö районса быд колхозлысь да МТС-лысь дасьлун государственнöй комиссиясöн прöверитöм. Урожай идраліг кежлö лöсьöдчöм кузя став тырмытöмторъяс бырöдöм вылö, кодъясöс лоö индöма проверочнöй актъясын, колхозъясса председательяс да МТС-ясса директорьяс долженöсь сувтöдны колана удж вын сійö тырмытöмторъяссö бырöдöм вылö. Матыса лунъяс чöжöн быд колхозын должен лоны тыр пöрадокö вайöдöма имеитчысь став жаткаяс, лобогрейкаяс, молотилкаяс, конной приводъяс да инвентарь, рыныштъяс, гумлаяс, зерносушилкаяс, ручнöй уборочнöй инвентарь, тара, весъяс да с. в. Составитны да обсудитны рабочöй планъяс.

Сиктса партийнöй да сöветскöй организацияяслöн, колхозъяслöн да МТС-ясса рабочöйяслöн мог—тырдасьлунöн встретитны нянь идралöм, медым 1945 вося победалысь урожай идравны öдйö да некутшöм вошöмъяс лэдзтöг.

Национальная библиотека Коми Республики

Партийнöй олöм

Идейно-политическöй уровень кыпöдöм— коммунистъяслöн быдлунъя мог

ВКП(б) историялöн краткöй курс учебникын висьтавсьö:

ВКП(б)-лысь история велöдöм озырмöдö социализм вöсна миян страна́са рабочöйяс да крестьяна тыш опытöн;

ВКП(б)-лысь история велöдöм, марксизм-ленинизмлы став врагъяскöд, уджалысь йöзлы став врагъяскöд миян партия тышлысь история велöдöм, отсалö **овладевайтны большевизмöн,** кыпöдö политическöй бдительность;

Большевистскöй партиялысь героическöй история велöдöм вооружайтö общественнöй развитиелысь да политическöй тышлысь законъяс тöдöмлунöн, революциялысь движущöй вынъяс тöдöмлунöн;

ВКП(б)-лысь история велöдöм ёнмöдö уверенность Ленин—Сталин партия великöй делöлöн окончательнöй победаö.

Но колö шуны, мый миян районнöй партийнöй организацияысь торъя коммунистъяс бöръя кадö вунöдісны ВКП(б)-лысь уставнöй требованиеясы йылысь, мый коммунист обязан мудзлытöг уджавны ассыс сознательность кыпöдöм вылын, марксизм-ленинизмлысь подувъяс усвоитöм вылын.

Сідз, торговозаготовительнöй первичнöй партийнöй организацияса коммунистъяс, например, кöві секретарыс Ичеткин ёрт, оз тöдны, кор найö медбöрлысь кианыс босьтлісны ВКП(б) историялысь краткöй курс учебник, кыдзи коммунист О. А. Коковкина (сельпоса председатель) да мукöдъяс. Кутшöм-либö вопросъясöн разбирайтчöм йылысь и сёрнитны нинöм.

Нинöмöн оз вермыны ошйысьны и леспромхозса партийнöй организацияысь коммунистъяс. Парторганизацияса шлен Изъюров ёрт (Зöвсьöрт ЛПХлöн ОРС-са начальник) лёка разбирайтчö политическöй вопросъясöн и сійö должен уджавны ас вылас систематическöя, кöсйö кö сійö водзö лоны большевистскöй руководительöн.

Первичнöй парторганизацияяса секретарьяс долженöсь серьёзнöя босьтчыны коммунистъяслöн велöдчан делööн веськöдлöмö. Колö пуктыны могöн, медым ВКП(б) историялöн краткöй курс учебник да „Сöветскöй Союзлöн Великöй Отечественнöй война йылысь" Сталин' ёртлöн книга быд коммунистлöн являйтчис быдлунъя настольнöй книгаöн. Коммунистъяслы навыд, кодъяс оз велöдчыны, колö кыпöдны общественнöй мнение.

М. Панова,

ВКП(б) РК лöн парткабинетса заведующöй.

Миян выступленнеяс бöрся

„Райфинотделса работникъяс нарушайтöны труддисциплина"

Татшöм юргижöда заметка вылö, кодöс вöлі йöзöдöма „Водзö" газетлöн июль 20 лунся номерын, райсöвет исполкомса секретарь Разманова ёрт юöртіс, мый заметкаын нидöм фактъяс збыльöсь. Исполкомлöн июль 23 лунся заседание вылын райфоса заведующöнöс вежысь Каракчиев ёртöс предупреждитöма. Каракчиев ёртлы предложитöма пыржö примитны колана мераяс прогульщикъяс вылö СССР-са Верховнöй Сöвет Президиумлöн 1940 вося июнь 26 лунся Указ серти.

Передовöй бригадаын

Турун пуктöм мунö организовакнöя. Кöдза муяс сöстöмöсь. Пар вылö петкöдöма нуйöд.

Миян редакциялöн сотрудиккöд беседаын „Красный маяк" колхозысь мöдöд полеводческöй бригадаса бригадир Исакова ёрт висьталіс:

„144 гектар виддзысь миян бригада ытшкис 75 гектар. Турун зорöдалöма 63 гектар вылысь. Турун пуктöм вылын участвуйтöны бригадаса став пленъяс, пöрысьяс и томъяс. Упаöн на лыдысь петкöдлöны самоотверженнöй уджлысь пример. Подростекъяс Рикс Калимов да Модест Балин, кодъяс ытшкöны машинаöн, ытшкисны нин 60 гектар сайö. Налöн выработка — 3 да унджык гектарöн морт вылö луд. Со босьтам кнöн ытшкысьясöс. А. И. Попова, А. А. Калимова, М. П. Растегаева, Е. А. да А. Ф. Исаковаяс, например, лоа видз вылын ытшкöны 4, 2 сюрс кв. метрöн морт вылö, либö лунъя норма тыртöны 140 прöчент вылö. Чöвтысьяс И. М. Чукичев, Г. И. Попов, В. А. Исаков да Ф. Е. Исаков (старикъяс) чöвтöны зорöдö турун 12 да унджык доддьöн морт вылö.

Абу лёка пуктöма бригадаын и кöдзяс бöрся уход. Ёг турунъясысь весалöма став яровöй кöдза. Пропол-ка вылын бур уджöн отличитчисны пöрысь колхозницяяс Анна Васильевна Чукичева да Аполинария Андреевна Исакова ёртъяс. Ёгтурунъяс найö весалісны 4 сюрс квадратнöй метр площадь вылысь морт вылö быд луд, либö лунъя норма тыртісны 200 прöчентöдз.

Колана внимание бригада сетö и паръяс бöрся уход пуктöм вылö. Паръяслысь став площадь гöрöма да куйöдалöма. Куйöд петкöдöм вылын бура уджалісны подростокъяс кык Женя Исаковъяс да Женя Одинцов."

СССР-са СНК-лöн да ВКП(б) ЦК-лöн постановление вылö колхозникъяслöн вочакыв

Ыджыд активностьöн обсудитісны „Труд" сельхозартельса пленъяс „Урожай и дралöм да сельскохозяйственнöй продуктаяс заготовитöм пуöдöм йылысь" СССР-са СНК-лысь да ВКП(б) ЦК-лысь постановление.

Партиялöн да правительстволöн постановление вылö вочавидзöмöн, „Труд" колхозса пленъяс кöсйысьны öддзöдны турун идралан уджъяс да завершитны сійöс нянь идравны заводиттöдз. Бöръя лунъясö видзьяс вылын удж производительность тöдчымöн кыптіс. Павел Афанасьевич Петров, Михаил Васильевич Чукичев, Павла Алексеевна Малафиева да мукöдъяс лунъя норма тыртöны 120—130 прöчент вылö.

Июль 23 лунö колхоз государстволы заводитіс сдайтны турун поставка. Сдайтöма первой 4,5 тонна бур качествоа турун.

Мунöны колана уджъяс и нянь идраліг кежлö лöсьöдчöм кузя. Ремонтируйтöма 2 жнейка.

М. Малафиев,

колхозса председатель.

---

5 лунöн 22 гектар

Аквадса „Красная звезда" колхозысь машинист А. С. Одинцов (колхозса завхоз) бöръя вит луд чöжöн ытшкис 22 гектар видз.

А. Н.

ВЛКСМ райкомлöн VII пленум

Июль 21—22 лунъясö ВЛКСМ райкомлöн состоитчис VII-öд пленум, коді обсудитіс кык вопрос: 1) ВЛКСМ ЦК 13-öд Пленумлысь постановлениеяс олöмö пöртöм мунöм йылысь да 2) Выль велöдчан во кежлö школаяслöн лöсьöдчöм йылысь.

Первой вопрос кузя докладöн выступитіс ВЛКСМ РК-са секретарь Калимова ёрт. Сійö нидіс, мый öткымын комсомольскöй организацияяс бöръя кадö тöдчымöн бурмöдісны томйöз пöвсын политико-воспитательнöй удж, кыдзи Микунь станцияса организация, кöні секретарыс Шестакова ёрт, Емдін средньöй школаса, Мадмас станцияса да мукöд комсомольскöй организацияяс.

Но колö нидыны,—висьталö Калимова ёрт,— мый торъя первичнöй комсомольскöй организацияяс, кыдзи Семуковса, Аквадса да мукöдъяс проделжайтöны на уджавны неудовлетворительнöя. Найö öнöдз эз вöчны колана выводъяс ВЛКСМ ЦК 13-öд Пленумлöн решениеясысь.

Заключениеын докладчик сьöтöдö практическöй могъяс, кодъяс петöны ВЛКСМ ЦК 12-öд да 13 öд Пленумъяслöн решениеясысь.

Мöд вопрос кузя докладöн выступитіс роноса заведующöй Выборова ёрт, коді сёрнитіс сійö могъяс йылысь, кодъяс сулалöны первичнöй комсомольскöй организацияяс водзын школаясöс 1945—46 выль велöдчан во кежлö подготовитöмын.

Докладъяс кузя прениеясын выступитісны 20 морт. Обсудитöм вопросъяс кузя пленум примитіс колана решение.

З. Попова.

Турун — государстволы

Зöвсьöртса „1-й май" колхоз государстволы сдайтіс первой 11,5 тонна бур качествоа турун.

Райпромкомбинат вермас и должен уджавны бурджыка

Емдінса райпромкомбинат (управляющöйöс вежысь Туркин ёрт) бöръя кадö кутіс уджавны шогмытöма. 1945 вося первой водзынся план валовöй продукция лэдзöм кузя тыртöма сöмын 85 прöчент вылö. Ассортиментъяс кузя план тыртöмöн положениеыс нöшта лёк. Сідз, безолифнöй краска вöчöм кузя план тыртöма 48 прöчент вылö, гончарнöй производство кузя план—89 прöчент, кирпич вöчöм—28,5 прöчент, телегаяс вöчöм—29 прöчент, бочкотара—26,6 прöчент, мебель вöчöм кузя план—58,3 прöчент, гез вöчöм кузя—21 прöчент, упряж вöчöм кузя план—59 прöчент вылö да с. в.

Эмöсь-ö кутшöмкö помкаяс, медым райпромкомбинат эз вермы выполняйтны производственнöй план? Колö веськыда шуны, мый некутшöм помкаяс абуöсь и найö оз вермыны лоны. Правда, Туркин ёрт тöждысьö план тырттöмлысь помкаяс объяснитны сырьё тырмытöмöн да абутöмöн. Но позьö-ö миритчыны татшöм доказательствоясыськöд? Туркин ёрт, тыдалö, вунöдчö сы йылысь, мый продукция выработайтöм вылö сырьё имеитчö места вылын. Гончарнöй изделиеяс да кирпич вöчöм вылö, например, колö сёй. Мебель да бочкотара производитöм вылö колö лесоматериал. А тайö сырьёясыс ставыс имеитчö места вылын.

Производственнöй план тырттöмлысь мöд помкаöн Туркин ёрт выдвигайтö специалистъяс да удж вын тырмытöм. Тайö сідз жö ылö абу правильнö. Специалистъяс эмöсь, удж вын именитчö. Но налысь уджсö котыртöма исключительнö лёка. Удж правильнöя котыртöмöн Туркин ёрт оз занимайтчы.

Босьтны, либö, трудовöй дисциплиналысь состояние. Дисциплина ёнмöдöм вöсна кутшöм либö мероприятиеяс да удж нуöдöм отсутствуйтö. Дисциплина нарушайтöмлöн фактъяс лыдтöмöсь. Не сöмын радöвöй рабочöйяс, но и асьныс руководительяс безнаказаннöя нарушайтöны 1940 вося июнь 26 лунся Указ. Т. И. Гаврилова, например, нöшта июнь 12 лунö на удж вылö воис 45 минут вылö сёрмöмöн, В. Н. Кызродева июнь 19 лунö удж вылö вообще эз волы, М. В. Чукичев июнь 20 лунö сідзжö удж вылö эз волы да мукöдъяс. В. С. Калимов да А. В. Туева июль 9 лунö удж вылö сёрмисны часджыйöн. И вот татшöм прогульщикъясыс öнöдз наказиттöмöсь.

Некымын кыв лэдзöм продукциялöн качество йылысь. Став товарлöн качество, кодöс лэдзö райпромкомбинат, вывті улын. Брак доходитö 40 прöчентöдз. Оз прöста райпромкомбинат складын куйлы готöвöй продукция 330 сюрс шайтöн. Улын качество вöсна сійö некодлы оз ков. Босьтны, например, табуреткаяс. Уль материалысь вöчöм вöсна сійö „существуйтö" сöмын öти-кык тöлысь и кисьö. Курапъяслöн, агазъяслöн гылалöны нинъяс. Либö босьтны кучик сапöг. Выль сапöг удайтчö новлыны сöмын 2—3 тöлысь. Сы бöрын усьö пöтшваяс, либö паськалö юрыс ставнас. Та бöрын нинöм абу шензянаыс, районса уджалысь йöзкö законнöя недовольствуйтчöны промкомбинатöн лэдзöм продукциялöн улын качествоöн. По Туркин ёртöс тайö мыйлакö оз беспокоит. Сійö безразличнöя относитчö уджалысь йöзлöн нуждаяс да корöмъяс дінö.

Безобразнелысь уна фактъяс позьö вайöдны райпромкомбинатöн райсöвета уджалысь йöзсянь заказъяс выполняйтöм кузя. Промкомбинатса цехъясын уджалысь йöзсянь куйлö уна заказ да выполнитöм вичмысьöны вин быдса во сайö. Налöн оз нин тырмы терпение. Но Туркин ёрт тайöс оз жö кöсйы тöдны. Заказъяс, кыдзи шулöны „без всякой очереди", выполняйтöны сэтшöм заказчиклы, коді мыйöнкö „мавтынитас" цеха начальникöс (спиртöн, выйöн, нянъöн да с. в).

Промкомбинат уджлы тайö тырмытöмторъясыс бырöданаöсь. Сійö вермас и должен уджавны бура, срок кежлö выполняйтны государственнöй планъяс. Но надейтчыны Туркин ёрт вылö, мый сійö вермас справитчыны тайö могъясöн, некутшöм подувъяс абуöсь.

С. Устьвымский.

Ц00029

с. Айкино, типография Управления Издательств и Полиграфии при СНК Коми АССР.

Отв. редактор М. В. ШАРЫГИН.

Национальная библиотека Республики Коми

Став странаясса пролетарийяс, ётувтчёй!

Водзёй

ВКП(б) ЕМДІНСА РАЙКОМЛӦН ДА УДЖАЛЫСЬ ЙӦЗ ДЕПУТАТЪЯС РАЙСӦВЕТЛӦН ОРГАН

№ 31 (1175) | 1945 во август 2 лун. | Доныс 15 коп.

Вылёджык кыпёдам ордйысьёмлысь знамя!

Талунъя номер газетын йёзёдёма Воронежскёй областьса Добринскёй районысь Ленин ордена Ильич нима сельхозартельса колхозникъяслысь да колхозницаяслысь обращение Сёветскёй Союзса став колхозникъяс да колхозницаяс дінё. Найё шыёдчёны призывён котыртны заводъясса да фабрикаясса рабочёйяслён пример серти Победа честь кузя Ставсоюзса социалистическёй ордйысьём урожай идралём успешнёя нуёдём вёсна да государство водзын нянь да мукёд сельскохозяйственнёй продуктаяс сдайтём кузя обязательствояс аскадё олёмё пёртём вёсна.

Абу сомнение, мый миян районса став колхозникъяс да колхозницаяс, кыдзи и Сёветскёй Союзса став колхознёй крестьянство, пёся поддержитасны Ильич нима сельхозартельса шленъяслысь благороднёй почин да босьтчасны Победа честь кузя социалистическёй ордйысьёмё.

Сиктъясса да колхозъясса первичнёй партийнёй да комсомольскёй организацияяс, колхозъясса правлениеяс долженёсь тайё лунъясё нуёдны колхознёй собраниеяс, кёні тёдмёдны колхозникъясёс Ильич нима сельхозартельса шленъяслён обращениеён. Тайё собраниеяс вылын колхоз нимсянь примитны конкретнёй обязательствояс, чукёстны ордйысьём вылё мёд колхозёс. Котыртны социалистическёй ордйысьём и бригадаяс костын.

Победа честь кузя ордйысьёмё босьтчёмён должен лопы примитёма став мераяс, артыштёма став ресурсъяс турун идралём нянь идравны заводиттёдз завершитём вылё, нянь идраліг да сельскохозяйственнёй продуктаяс заготовитіг кежлё лёсьёдчём ёддзёдём вылё, ёзимёйяс кёдзан план ставнас да срок кежлё тыртём вылё.

Колхозникъяс да колхозницаяс! Поддержитамёй Ленин ордена Ильич нима сельхозартельса шленъяслысь призыв. Ставён босьтчамёй Победа честь кузя социалистическёй ордйысьёмё! Успешнёя пёртам олёмё миян водзын сулалан став могъяс. Отсалам государстволы ёдйёджык бурдёдны войнаён вёчём ранаяс. Сетамёй ассыным став вынъяс миян Рёдиналысь военнёй да экономическёй могущество ёнмёдём вылё.

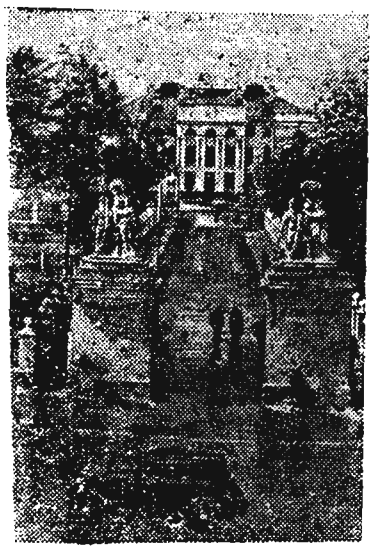

Здание Президиума Академии наук СССР (Москва).

СВОДКА

районса колхозъясын турун пуктём да кёрым силосуйтём мунём йылысь 1945 вося август 1 лун кежлё

(план дінё прёчентъясён)

Сельсёветъяс	Ытшкёма	Зорёдалёма	Силосуйтёма
Межёг	53,2	15,4	22,1
Зёвсьёрт	58,9	25,7	37,0
Гам	49,5	28,0	30,7
Айкина	46,0	29,3	33,5
Аквад	57,9	23,7	41,3
Емдін	52,2	27,0	35,1
Ыб	51,9	28,3	7,3
От	50,7	19,0	24,3
Семуково	47,5	22,4	16,3
Лыаты	51,0	23,7	48,8
Район пасьта	51,0	24,6	29,9

ОВОЩИЯС ВЕСАЛӦМ МУНӦ МӦДЫСЬ

АКВАД, 1. „Красная звезда" колхозса колхозникъяс ыджыд внимание сетёны овощияс да картупель ёгтурунъясысь весалём вылё. Картупель окучивайтём помалёма став площадь вылын. Овощияс весалём мунё мёдпёв. Лук, свекла да морков мёдысь весалём помалёма.

Егтурунъясысь овощияс весалём да картупель окучивайтём вылын бур уджлысь пример петкёдлё пёрысь колхозница Серафима Дмитриевна Одинцова. Картупель окучивайтём вылын лунъя норма сійё тыртіс 350—400 прёчентёдз. Куим нормаён лун сетё и Александра Алексеевна Коняева.

А. Нефедов.

20 лунён 54 трудодень

Турун пуктём вылын самоотверженнёй уджлысь пример петкёдлё „Красная звезда" колхозысь колхозница Анна Николаевна Исакова. Июль тёлысьын 20 лун чёжён сійё выработайтіс 54 трудодень.

Ёдйё да воштёмъястёг идралам урожай, аскадё пёртам олёмё государство водзын обязательствояс нянь да мукёд сельскохозяйственнёй продуктаяс сдайтём кузя!

Воронежскёй областьса Добринскёй районысь Ленин ордена Ильич нима сельскохозяйственнёй артельса колхозникъяслён да колхозницаяслён обращение

Сёветскёй Союзса став колхозникъяс да колхозницаяс дінё

Допа ёртъяс!

Сёветскёй Союзлён Великёй Отечественнёй война помасис фашистскёй Германияёс дзикёдз разгромитёмён да сылён безоговорочнёй капитуляцияён. Тайё великёй победанас сёветскёй народ обязан миян доблестнёй Краснёй Армиялы, мудрёй вождьлы да полководецлы Сёветскёй Союза Генералиссимус Иосиф Виссарионович **Сталинлы**.

Великёй Отечественнёй войналён суровёй воясё став сёветскёй народкёд ётлаын мудзлытёг уджалісны тылын колхозникъяс —мужчинаяс и нывбабаяс, старикъяс и подростокъяс, перебойястёг снабжайтісны Краснёй Армияёс да страна населениеёс продовольствиеён, а промышленность—сырьёён. Войналён сьёкыд испытаниеясын торъя полнотаён тёдчисны колхознёй стройлён вын да жизненность. Миян челядьлён да внукъяслён паметьын век кежлё кольё партиялён да правительстволён сталинскёй тёждысьём колхознёй строй йылысь да Отечественнёй война воясё сёветскёй крестьянстволён самоотверженнёй уджлы да патриотизмлы **Сталин** ёртён сетём ыджыд оценка.

Войнаёдз ми коллективнёй уджён всесторонней развивайтім ассыным общественнёй ёвмёс, быд колхозниклы обеспечитім культурнёй да зажиточнёй олём. Аслас уджысь миянлысь колхоз наградитёма **Ленин** орденён. Куим во дорвыв миян артель участвуйтіс Ставсоюзса Сельскохозяйственнёй Выставка вылын.

Кольём во государственнёй поставкаяс кузя план ми тыртім срокысь водз, ставнас мынтім натураён МТС-лысь уджъяс да 250 центнер нянь сдайтім авансён тайё вося уджъяс щёт весьтё. Миянён содтёдён тыртёма государстволы яй, йёв, вурун, кольк сдайтём кузя план. Краснёй Армиялён Главнёй Командование фондё миянён сдайтёма 454 центнер нянь. Колхоз получитіс кольём во 1.880 сюрс шайт доход.

Ёні, кор сёветскёй страна пырис мирнёй развитие кадё, миян первой колхознёй дум сы йылысь, медым ёдйёджык бурдёдны ранаяс, кодъясёс вёчёма страналы войнаён, нёшта вылё кыпёдны миян радейтана Рёдиналысь мощь. Сетны страналы унджык продовольствие, сырьё да медводз нянь, медым ёдйёджык восстановитны промышленность, транспорт, каръяс да сиктъяс, кодъясёс разрушитёма немецкёй захватчикъясён, народлысь материальнёй благосостояние став мераясён бурмёдём вылё,—со миян долг, миян обязанность.

Таво ми содтёдён тыртім тувсов кёдза кузя план да быдтім озыр урожай. Миян мог—ёдйё да воштёмъястёг идравны сійёс, аскадё пёртны олёмё обязательствояс государстволы нянь да мукёд сельскохозяйственнёй продуктаяс сдайтём кузя.

Ёртъяс колхозникъяс да колхозницаяс! Ми шыёдчам тіян дінё призывён: котыртны заводъясса да фабрикаясса рабочёйяслён пример серти Победа честь кузя Ставсоюзса социалистическёй ордйысьём урожай идралём успешнёя нуёдём вёсна да государство водзын нянь да мукёд сельскохозяйственнёй продуктаяс сдайтём кузя обязательствояс аскадё олёмё пёртём вёсна.

Тайё ордйысьёмас ми босьтам ас вылё татшём обязательствояс:

1. Вундыны колосовёй культураяс став уборочнёй площадь вылысь, коді миян колхозын составляйтё 786 гектар, 14 уджалан лунён.

2. Не ледзны нянь воштём. Став нянь, кодёс вундёма коннёй машинаясён да киён, пыржё йиавлыны кольтаяссё, тэчны порсьясё да чумаллиясё. Нянь, кодёс ёз ло вартёма первой лунъясё,—тэчны. Бережливёя ёктыны му вылын став кольём шепъяс.

3. Бура обслужитны „Сталинец" комбайн, кодёс выделитёма миянлы Добринскёй МТС-ён уборка вылё: аскадё отведитны комбайновёй уборка вылё участокъяс да закрепитны комбайн дорё опытнёй колхозникъясёс мунігён нянь ректём вылё, ва да горючёй ваялём вылё, бокъяс да пельёсъяс вундём вылё. Вёчны ставсё, медым комбайн уджаліс полнёй нагрузкаён простойястёг, ёдйё. Комбайн бёрся идравны муяс вылысь идзас да жуг.

4. Заводитны вартны вундыны заводитём бёрын витёд лунё да вартны став нянь 25 уджалан лунён. МК-1100 молотилкалы, кодёс закрепитёма миян колхозлы, выделитны постоянной бригада вартысьясысь. Аскадё подготовитны гумлаяс. Оборудуйтны вевта гумла зэра поводдя дырйи уджалём вылё. Выделитны специальнёй звеноя нянь весалём да косьтём вылё.

5. Идравны урожай семеннёй участокъяс вылысь быд культуралы медбур срокъясё.

6. Сентябрь 25 лун кежлё тырвыйё тыртны нянь поставка кузя план 2.650 центнер да внеситны МТС уджысь натуроплата 1.600 центнер.

7. Сетны унджык сырьё сахарнёй заводъяслы. 30 гектар вылысь чукёртны 6 сюрс центнерысь не этшаджык сахарнёй свеклё да ставнас сдайтны сійёс государстволы.

8. Тырвыйё обеспечитны кёрымъясён колхознёй скёт. Заложитны тёв кежлё 400 тонна силос. Образцовёя идравны 24 гектар унавося турунъяслысь семенникъяс.

9. Аскадё кёдзны 348 гектар ёзимёй нянь. Нёшта ётчыд культивируйтны чистёй пар, кёдзны найёс медбур срокъясё отборнёй сортовёй кёйдысъясён.

10. Тавося октябрь 1 лун кежлё гёрны 600 гектар зябь. Нуёдны вундём бёрын идзапод гёрём 200 гектар вылын став участокъяс вылын, кодъясёс выделитёма севооборот кузя подсолнечник, сахарнёй свеклё да картупель улё.

11. Чорыда соблюдайтны трудовёй дисциплина. Став трудоспособнёй колхозникъяслы петны уборка вылё да быд лун уджавны шондісянь шондіёдз. Применитны став уджъяс вылын индивидуальнёй да мелкогруппобёй (звеньевёй) сдельщина. Котыртны детскёй ясли 80 челядь вылё, оборудуйтны полевёй станъяс.

12. Котыртны достойнёй встреча Краснёй Армиясь воясь миян допа воин-победительяслы, создайтны налы колана материально-бытовёй условиеяс.

Ёртъяс колхозникъяс да колхозницаяс!

Сетам страналы унджык продовольствие, а промышленностьлы—сырьё, пуктам ассыным вклад миян радейтана Рёдиналысь мощь водзё ёнмёдан делёё.

Закрепитам Краснёй Армиялысь великёй победаяс мирнёй социалистическёй строительство фронт вылын выль трудовёй успехъясён.

Мед олас **Ленинлён—Сталинлён** великёй партия—миянлысь победаяс вдохновитысь да котыртысь!

Мед олас миян героическёй Краснёй Армия!

Мед олас народъяслён великёй радейтана вождь, миян бать да друг Сёветскёй Союзса Генералиссимус **Сталин** ёрт!

Обсудитёма да примитёма Ильич нима сельхозартельса колхозникъяслён собрание вылын.

Колхозникъяслён общёй собраниеён поручитём серти обращение кырмалісны: колхозса председатель Ф. И. Дорофеев, партийнёй организацияса секретарь С. Ф. Евстафьев, комсомольскёй организацияса секретарь Н. Г. Шальнева, полеводческёй бригадаясса бригадиръяс: П. Н. Коваленко, И. И Галактионов, звеньевёйяс: О. М. Крутских, А. А. Дорофеева, колхозникъяс: П. К. Мавлина, В. Г. Лопатина, конюхъяс: И. А. Воробьев, М. Т. Телегин.

Национальный архив Коми

Решительнöя бурмöдны изба-читальняяслысь удж

Колхознöй сиктын — страднöй кад. Колхозникъяс да колхозницаяс заготовляйтöны скöтлы кöрым. Найö тышкасьöны кыдз позьö унджык кöрым заготовитöм вöсна, турун пуктöм нянь идравны заводиттöдз эштöдöм вöсна. Такöд тшöтш колхознöй крестьянство водзын сулалö нöшта öти да кывкутана мог— образцовöя лöсьöдчыны 1945 вося урожай—победалысь урожай идраліг кежлö да нуöдны урожай идратöм организованнöя, öдйö да воштöмъястöг, аскадö рассчитайтчыны государство водзын обязательнöй поставкаясöн.

Колхозникъяслы тайö гырысь могъяссö олöмö пöртöмын долженöсь ыджыд отсöг сетны сиктса изба-читальняяс да сылöн работникъяс. Найö долженöсь колхозникъяс пöвсын öні нуöдны исключительнö ыджыд массово-политическöй удж, мобилизуйтны колхозникъясöс самоотверженнöй уджö, миян Рöдиналысь военнöй да экономическöй могущество водзö ёнмöдöм вылö.

Тувсов полевöй уджъяс нуöдігöн районса öткымын изба-читальняяс вöчисны эз ичöт удж. Межöгса изба-читальня, например, кöні заведующöйыс Просужих ёрт, тувсов кöдза лунъясö изба-читальняса сöветлысь шленъясöс кужöмöн расстановитіс бригадаясö, кöні найö нуöдісны колана агитмассовöй удж. Кöдза лунъясö найö лэдзисны 28 „боевöй листок", 5 стенгазет, гижисны 25 лозунг, нуöдöма художественнöй самодеятельностьлысь 4 вечер да с. в. Коми АССР Совнарком бердса культпросветучреждениеяс кузя управление Просужих ёртöс премируйтіс костюм вылö шерстянöй отрезöн.

Но колö индыны, мый торъя изба-читальняяс öнöдз продолжайтöны бездействуйтны. Босьтны Емдінса изба-читальняöс, кöні заведующöйыс Пасынкова ёрт. Изба-читальня не сöмын некутшöм удж оз нуöд, но Пасынкова ёрт быдса вежонъясöн сэтчö оз волывлы. Изба-читальняслысь сöвет абу котыртöма, уджалан план оз имеитчы. И абу секрет, мый Емдінса колхозъяс сельскохозяйственнöй уджъясöн кольччöны и изба-читальня должен уджавны мукöдъяс серти унджык да ёнджыка.

Изба-читальняяслысь удж колö кыпöдны колана уровеньöдз. Но тайö позьö добитчыны сöмын сэк, кор изба-читальняяс уджöн мöдасны колана ногöн веськöдлыны первичнöй партийнöй организацияяс да сиктсöветъяс. Найö долженöсь медводз контролируйтны изба-читальняяслысь удж, сетны колана отсöг да внимание.

Е. Швецова.

Не сёрмöдчыны сю кöдзöмöн

Кольöм воын öткымын колхозъясса председательяс ёна сёрмöдчисны сю кöдзöмöн. И кыдз результат, таво тайö колхозъясын сюлöн урожай воö оз завиднöй.

Тайö жö практикаыс (нюжмасьöмыс) продолжайтчö и таво. Август 1 лун кежлö район пасьта сю кöдзöма сöмын 21,6 гектар. Колö индыны, мый тайö кöдзöм площадьлöн джынйыс сöмын кык колхозлöн—„Красный маяк", кöдзис 5,3 гектар да Лыатыса „Красная звезда", кöдзис 5,4 гектар. Зöвсьöртса, Емдінса, Ыбса да Отса колхозъяс кöдзны эз на заводитлыны. Зöвсьöртысь „Выль олöм" колхозса председатель Андреев ёрт, например, сю-кöдзöмöн нюжöдчö умышленнöя сы вылö видзöдтöг, мый колхозлöн эм му (коськöм), эм кöйдыс.

Вреднöй нюжмасьöмкöд должен лоны решительнöя помалöма. Колхозъясса председательяс обязанöсь стöча пöртны олöмö ВКП(б) Коми обком XVII-öд пленумлысь постановление, кöні висьтавсьö, мый „обеспечитны быд колхозын öзимöй культураяс кöдзöм кузя план чистöй пар, целина, залежъяс да перелогъяс вылö тырвыйö размещитöм, обработайтöм вылö торйöдны тырмымöн тракторъяс, вöвъяс да рабочöй вын. Öзимöй культураяс кöдзны вылысь освоитöм муяс вылö став районъясын август 10 лунысь не сёрöнджык, а мукöд районъясын август 20 лунöдз. Тырвыö используйтны öзимöйяс кöдзöм вылын МТС-яслысь да колхозъяслысь став рядовöй сеялкаяс".

„Асъя кыа" колхоз нянь идраліг кежлö оз лöсьöдчы

Ыджыд удж долженöсь вöчны Отйысь „Асъя кыа" колхозса колхозникъяс нянь идраліг кежлö лöсьöдчöм кузя. Вартан да тöлöдчан машинаяс неисправнöйöсь. Рынышъяс, зерносушилкаяс, амбаръяс требуйтöны ремонт, колö нуöдны дезинфекция. Гумлаяс тырöмаöсь турунöн, ковтöм хламöн. Чарлаяс имеитчöны сöмын 30 штука, мешöкъяс—5 штука да и сэтысь 3 мешöк оз шогмы.

Машинаяс ремонтируйтöм абу котыртöма. Запаснöй частьяс оз тырмыны. Эм локомотив, но сэні оз имеитчы приводнöй ремень, абу маслö.

Вöчö-ö мыйкö урожай идраліг кежлö лöсьöдчöм кузя колхозса председатель Турбылев ёрт? Нинöм оз. Сійö веськыда шуö: „Öні идралам турун. Нянь идраліг кежлö лöсьöдчöм йылысь сёрнитны весиг некор". Со кыдзи сійö „мобилизуйтö" колхозникъясöс ыджыд урожай получитöм вöсна тышö.

Законнö юавны Турбылев ёртлысь, а кыдзи жö сійö кöсйö идравны урожай? И мыйлакö первичнöй парторганизация да сиктсöвет олöны мирöн бездельник Турбылевкöд.

Колö пасйыны, мый „Асъя кыа" колхозса председатель Турбылев ёрт шогмытöма веськöдлö и турун пуктан уджъясöн. Видзьяс вылö сійö оз волывлы.

А. К.

Том машинистъяс ытшкисны 40 гектар

„Красный маяк" колхозса первой бригадаысь том машинистъяс Николай Иванович да Николай Александрович Чукичевъяс ытшкисны 40 гектар видз. Н. А. Чукичев 4 лунöн ытшкис 15 гектар, Н. И. Чукичев 7 лунöн—25 гектар.

Стахановскöй выработкаяс сетöны кыöн ытшкысьяс. Александра Григорьевна, Мария Степановна, Мария Алексеевна да Клавдия Александровна Чукичеваяс да мукöдъяс лос видз вылын ытшкöны 4,5 сюрс квадратнöй метрöн морт вылö (нормаыс 3,5 сюрс кв. метр).

Чöвтысьяс Анна Матвеевна, Анна Александровна да Александра Александровна Чукичеваяс чöвтöны турун 10 дольöн морт вылö.

Е. Исанова,
колхозса бригадир.

ТОМИЙÖЗІ МУНÖЙ ВЕЛÖДЧЫНЫ УХТАСА ГОРНО-НЕФТЯНÖЙ ТЕХНИКУМÖ

Медым освоитны Коми АССР-са муясысь алдзöм озыр лунъяс, колöны специалистъяс, кадр. А горнякъяслöн, нефтяникъяслöн профессия—почöтнöй профессия.

1945 воö Ухта карын восьö горно нефтянöй техникум, кодз мöдас гöтöвитны шахтнöй строительство, нефтянöй да газовöй скважинаяс буритöм да эксплоатируйтöм кузя специалистъясöс.

Техникумö принимайтсьöны граждана, кодъяс имеитöны образование 7 классысь не эшшаджык. Техникумö примитöмъяс обеспечивайтсьöны стипендияöн, общежитиеöн да питаниеöн

Заявлениеяс, колана документъяс приложитöмöн, колö ыстыны татшöм адрес кузя: Ухта кар, горно нефтянöй техникум

ТЕХНИКУМСА ДИРЕКТОР
Н. ПОПОВ.

Комсомольско-молодёжнöй бригадалы ыджыд награда

Вöрлэдзан удж вылын комсомольско-молодёжнöй бригадаяслöн Ставсоюзса ордйысьöмын Анна Ивановна Римских ёртлöн бригада (Зöвсьöртса „Выль олöм" колхозысь) тавося I кварталын займитіс первой места. Сылöн бригада вöвъясöн кыскис 2.830 кубометр вöр, либö задание тыртіс 180 прöчент вылö.

Социалистическöй ордйысьöмлысь результатъяс видлалöм бöрын ВЛКСМ ЦК да СССР-са Наркомлес решитісны А. И. Римскихлöн бригадалы присудитны ВЛКСМ ЦК-лысь да СССР-са Наркомлеслысь переходящöй Краснöй Знамя да денежнöй премия.

Переходящöй Краснöй Знамя да премия вручитöм состоитчис июль 25 лунö Зöвсьöртса изба-читальняын, кöні присутствуйтісны леспромхозса работникъяс, колхозникъяс, ставыс 300 морт.

Знамякöд тшöтш бригадир А. И. Римских ёрт получитіс денежнöй премия 1.000 шайт да ценнöй пöдаркияс. Пöдаркияс лыдын: меховöй пальто, жакеткаяс, шелковöй отрезъяс, драплöн да сукнолöн отрезъяс, ботинкияс, шерстянöй шальяс, свитеръяс да с. в. Бригадаса шленъяслы, ценнöй пöдаркияс кыдзи, вручитöма денежнöй премия 500 шайтöн морт вылö.

Награда принимайтöмöн, Римских ёрт локтан тöвся вöрлэдзан сезонö кöсйысис добитчыны нöшта бурджык результатъяс.

А. Донцов.

Йöв поставка сдайтöм кузя пример босьтны передовикъяслысь

Зöвсьöртса „Выль олöм" колхоз (председательыс Андреев ёрт) июль 15 лун кежлö 100 прöчент вылö тыртіс государстволы йöв поставка сдайтöм кузя вося план. Август 1 лун кежлö йöв поставка сдайтöм кузя вося план тыртіс и „Красный маяк" колхоз (председательыс Туркин ёрт).

План тыртöмö сідзжö матыстчöны „Новый путь" да Крупская нима колхозъяс.

Йöв поставка план срокысь водз тыртісны и уна колхознöй овмöсъяс, кыдзи например, К. П. Туркина, Л. М. Белоголова („Волна" колхоз), З. И. Растегаева, П. А. Коковкин („Выль олöм" колхоз) да мукöдъяс.

Отева,
Гам маслозаводса директор.

Международнöй обзор

Берлинын куим великöй державаса руководительяслöн конференция кыпöдö зэв ыджыд интерес став мирын. Тайö объясняйтсьö сійöн, мый крепыд мир котыртан да Германияöс дзикöдз разоружитан могъяс йитчöмаöсь союзникъяс лагерын единство да содружество йылысь вопросъяскöд.

Гитлеровскöй Германиялы паныд война успешнöя завершитöм бöрын уна миллион йöз кутісны интересуйтчыны пытшкöса политика вопросъясöн. Народнöй массаяс кöсйöны öдйöджык бурдöдны ранаяс, кодъясöс вöчöма войнаöн.

Ыджыд вынöн тöдчисны тайö настроениеясыс Англияын парламентскöй бöрйысьöмъяслöн результатъяс вылын. Став предвыборнöй кампание, основнöй партияяслöн став могъяс мунісны пытшкöсса политика могъяс гöгöр. Рабочöй партия (лейбористъяс) выступитіс практическöй программаöн да предложитіс национализируйтны, передайтны государстволы зэв уна зэв важнöй отрасльяс промышленностьлысь. Сійö выскажитчис тайö отрасльяссö перестроитöм вöсна сы могысь, медым бырöдны английскöй техникалысь бöрокольöм сэтшöм, например, юкönъясын кыдзи угольнöй промышленность. Арталöмöн, мый война дырйи производство вылö воис уна миллион выль рабочöйяс, а сідзжö бöр локтасны уна сё сюрсъяс армиялысь, лейбористъяс предложитісны сохранитны рабочöй вын государственнöя регулируйтан методъяс, ёнмöдны социальнöй страхованиелысь политика. Найö выскажитчисны сы вöсна, медым вöлі бырöдöма уджтöмалöмлысь угроза, медым пасьkаліс жилищнöй строительство да с. в.

Консерваторьяс шуисны, мый Англияын ковмас выдержитны ён конкуренция мировöй рынокъяс вылын да сы вöсна заявляйтісны коланлун йылысь öткажитчыны государственнöй регулирование да контроль кузя став формаясысь. Найö чуксалісны бöр бергöдчыны капиталистическöй хöзяйничайтöм кузя да военнöй методъясö.

Бöрйысьöмъяслöн итогъясын пöшти 12 миллион английскöй избиратель сетісны ассыныс гöлöсъяс лейбористскöй кандидатъяслы, сэк, кор консерваторъяс чукöртісны сöмын 9 миллион. Лейбористъяс выль парламентын завоюйтісны местаяс кык да джын пöв унджык 1935 воын дорысь, 390-öс воддза 154 паныд. Консерваторъяс воддза 387 места пыдди öні получитісны сöмын 195. Татшöм ногöн лейбористъяс завоюйтісны абсолютнöй унджыксö парламентын, кöні лыддысьсö 640 депутат. Тайö лоö, мый на водзын воссьö полнöй позянлун пöртны олöмö ассыныс программа. Иностраннöй обозревательяс пасйöны, мый общинаяс палата составын зэв ёна содіс прослойка том депутатъяслöн, кодъяс прöйдитісны армия радъясын войналысь опыт да тайö, кыдзи унаöн чайтöны, положительнöя тöдчö парламентлöн удж вылын.

Англияса выль премьер-министр Клемент Эттли важ кабинетын вöлі премьерöс вежысьöн. Сійö лыддысьö промышленность национализируйтöм кузя сторонникöн. Сійö коллегаясысь унаöн иментöны ыджыд административнöй опыт, а сідз жö профсоюзъясын, муниципалитетъясын да с. в. уджалöм кузя серьёзнöй практика.

Иностраннöй печать утверждайтö, мый выль правительство сетас основнöй внимание пытшкöсса политика вопросъяс вылö да мый Англияса ортсыса политикаын существеннöй вежсьöмъяс оз лоны. Такöд тшöтш обозревательяс пасйöны, мый английскöй избирательяс, СССР кöд да Америкалöн Соединённöй Штатъяскöд содружество политика водзö нуöдöм отстаивайтöмöн, выразитісны недоверие сійö реакционнöй кандидатъяслы, кодъяс 1938 воын действуйтісны мюнхенскöй политика вöсна, Сöветскöй Союзлы паныд Гитлер кöд сделка нуöдöм политика вöсна. Английскöй Рейтер агенствоын обозреватель Ион Кинхе шуö бöрйысьöмъяслысь итогъяссö „мюнхенедьясöс" пöйтöмöн да юöртö, мый 250 депутатысь, кодъяс гöлöсуйтісны аслас кадö Гитлеркöд сделка вöсна, вылысь бöрйöма сöмын 54 морт, а 85 воддза депутат весиг эз решитчыны выставитны ассыныс кандидатураяс.

Англияын бöрйысьöмъяслöн итогъяс свидетельствуйтöны татшöм ногöн, тöдчана вежсьöмъяс йылысь, кодъяс лоины Англияса пасьkыд народнöй массаяслöн взглядъясын.

В. ГРИШАНИН.

Ств. редактор М. В. ШАРЫГИН.

Ц00030 с. Айкино, типография Управления Издательств и Полиграфии при СНК Коми АССР.

Став странаясса пролетарийяс, ётувтчёй!

Водзӧ

ВКП(б) ЕМДІНСА РАЙКОМЛӦН ДА УДЖАЛЫСЬ ЙӦЗ ДЕПУТАТЪЯС РАЙСӦВЕТЛӦН ОРГАН

№ 32—33 (1177) | 1945 во август 11 лун. | Доныс 15 коп.

Президент Трумэн, Генералиссимус Сталин да Премьер-Министр Эттли энновтöны тайö Конференциясö, коді ёнмöдіс йитöдъяс куим Правительство костын да паськöдіс найö сотрудничествольсь да пониманиелысь рамкаяс, выль уверенностьöн, мый налöн Правительствояс да народъяс мукöд Объединённöй Нацияясköд öтлаын, обеспечитасны справедливöй да прочнöй мир создайтöм.

КУИМ ДЕРЖАВАЛӦН БЕРЛИНСКӦЙ КОНФЕРЕНЦИЯ ЙЫЛЫСЬ ЮӦРТӦМ

I.

1945 вося июль 17 лунö Америкалöн Соединённöй Штатъясса Президент Гарри С. Трумэн, Сöветскöй Социалистическöй Республикаяс Союзса Народнöй Комиссаръяс Сöветысь Председатель Генералиссимус И. В. Сталин да Великобританияса Премьер-Министр Уинстон С. Черчилль г-н Клемент Р. Эттликöд öтлаын встретитчисны трёхсторонней Берлинскöй Конференция вылын. Найöс сопровождайтісны куим Правительствоса Иностраннöй делöяс кузя Министръяс В. М. Молотов, г-н Д. Ф. Бирнс да г-н А. Иден, штабъясса начальникъяс да мукöд сöветникъяс.

Июль 17 лунсянь 25 лунöдз кадö вöлі 9 заседание. Та бöрын Конференция вöлі орöдöма кык лун кежлö, сійö кад вылö, кор объявляйтсисны Англияын общöй бöрйысьöмъяслöн результатъяс.

Июль 28 лунö г-н Эттли бöр вонс Конференция вылö кыдзи Премьер-Министр Иностраннöй Делöяс кузя выль Министр г-н Э. Бевинöн сопровождайтöмöн. Вöлі нöшта нёль заседание. Конференция к а д ö имеитісны места куим Правительствоса Главаяслöн регулярвöй встречаяс, кодъясöс сопровождайтісны Иностраннöй Делöяс кузя Министръяс, да Иностраннöй Делöяс кузя Министръяслöн регулярнöй совещаниеяс.

Комиссияяс, кодъясöс назначитöма Иностраннöй Делöяс кузя Министръяслöн совещаниеöн вопросъяс водзвыв подготовитöм могысь, сідзжö заседайтісны быд лун. Конференциялöн заседаниеяс мунісны Сесилиан-Хофын, Потсдам дорын.

Конференция помасис 1945 вося август 2 лунö.

Вöлі примитöма важнöй решениеяс да соглашениеяс. Имеитіс места вель уна мукöд вопросъяс кузя мнениеясöн вежласьöм. Тайö проблемаяссö обсуждайтöм кутас продолжайтчыны Иностраннöй Делöяс кузя Министръяслöн Сöветын, кодöс создайтöма тайö Конференцияöн.

Президент Трумэн, Генералиссимус Сталин да Премьер-Министр Эттли энновтöны тайö Конференциясö, коді ёнмöдіс йитöдъяс куим Правительство костын да паськöдіс найö сотрудничествольсь да пониманиелысь рамкаяс, выль уверенностьöн, мый налöн Правительствояс да народъяс, мукöд Объединённöй Нацияясköд öтлаын, обеспечитасны справедливöй да прочнöй мир создайтöм.

II.

Иностраннöй делöяс кузя Министръяслысь Сöвет учредитöм

А. Конференция шедöдіс соглашение Иностраннöй Делöяс кузя Министръяслысь Сöвет учредитöм йылысь, кодъяс представляйтöны вит главнöй держава, колана подготовительнöй удж водзö нуöдöм могысь мирнöй урегулирование кузя да мукöд вопросъяс обсуждайтöм могысь, кодъяс Сöветын участвуйтысь правительствояс костын соглашение серти вермасны кадысь кадö передавайтсьыны Сöветлы.

Иностраннöй Делöяс кузя Министръяслысь Сöвет учредитöм йылысь соглашениелöн текст висьталö:

1. Должен лоны учредитöма Сöвет Соединённöй Королевствоса, Сöветскöй Социалистическöй Республикаяс Союзса, Китайса, Францияса да Америкалöн Соединённöй Штатъясса Иностраннöй Делöяс кузя Министръяс составын.

2. а) Нормальнö Сöвет кутас заседайтны Лоьдонын, коді кутас являйтчыны постояннöй олан местаöн Объединённöй Секретариатлы, кодöс подлежитö создайтны Сöветöн. Иностраннöй Делöяс кузя быд Министрöс кутас сопровождайтны вылын ранга Вежысь, кодöс колана ногöн уполномочитöма нуöдны удж Иностраннöй Делöяс кузя сылöн Министр отсутствуйтігöн, да техническöй сотрудникъяслöн неыджыд штат.

в) Сöветлöн первой заседание лоö Лондонын 1945 вося сентябрь 1 лунысь не сёрöнджык. Заседаниеяс вермасны чукöртсьыны общöй соглашение серти мукöд столицаясын, мый йылысь позьö кадысь кадö договаривайтчыны.

3. а) Кыдзи Сöветлöн немедленнöй да важнöй мог сы вылö пуктыссьö Италиялы, Румыниялы, Болгариялы, Венгриялы да Финляндиялы мирнöй договоръяс составитöм найöс Объединённöй Нацияслы представитöм могысь да предложениеяс выработайтöм разрешитöм территориальнöй вопросъяс урегулируйтöм кузя, кодъяс сувтöны Европаын война помалöмköд йитöдын. Сöвет лоö используйтöма Германияслы мирнöй урегулирование подготовитöм могысь сідз, медым соответствующöй документ вöлі примитöма та могысь шогмана Германияса правительствоöн, кор татшöм правительствосö лоö котыртöма.

в) Тайö могъяссьыс быдöнöс разрешитöм могысь Сöвет кутас состоитны шленъясысь, кодъяс представляйтöны сійö государствояс, кодъяс кырымалісны капитуляциялысь условиеяс, кодъясöс диктуйтöма сійö вражескöй государствольы, кодлы касайтчö тайö могыс. Италияköд мирнöй урегулирование вопросъяс видлалігöн Франция кутас видлавсьыны кыдзи Италиялысь капитуляция условиеяс кырымалысь. Мукöд шленъяс кутасны приглашайтсьыны участвуйтны Сöветын, кор кутасны видлавсьыны налы веськыда касайтчысь вопросъяс.

с) Мукöд делöяс кутасны кадысь кадö передавайтсьыны Сöветлы сійö шленъясöн являйтчысь Правительствояс костын соглашение серти.

4. а) Кор Сöвет кутас видлавны вопрос, кöні непосредственнö заинтересован государство, кодöс абу представитöма сэні, тайö государствосö должен лоны пригласитöма мöдöдны ассьыс представительясöс тайö вопроссö обсуждайтöмын да изучайтöмын участвуйтöм могысь.

в) Сöвет вермас приспособитны аслас уджлысь процедура даннöй, сыöн видлалан проблемалöн характер дінö. Öткымын случайясын сійö вермас предварительнö обсудитны вопрос аслас составын мукöд заинтересованнöй государствоясöн участвуйттöдз. Мукöд случайын Сöвет вермас чукöртны официальнöй конференция государствояслысь, кодъяс медся ёна заинтересованöсь кутшöмкö даннöй проблема решитöмын.

В. Конференциялöн решениеköд соответствиеын куим Правительствоысь быдöн мöдöдіс идентичнöй приглашениеяс Китайса да Францияса Правительствояслы примитны тайö текстсö да öтлаасьны Сöвет учредитöм дінö.

С. Иностраннöй Делöяс кузя Министръяслысь Сöвет учредитöм специальнöй цельяс вылö, кодъясöс индöма тайö текстын, оз кут противоречитны соглашениелы, кодöс шедöдöма Крымскöй Конференция вылын, сы йылысь, мый должен имеитны места Америкалöн Соединённöй Штатъясса, Сöветскöй Социалистическöй Республикаяс Союзса да Соединённöй Королевствоса Иностраннöй Делöяс кузя Министръяслöн периодическöй консультацияяс.

Д. Конференция видлаліс сідзжö Европейскöй Консультативнöй Комиссиялысь положение Иностраннöй Делöяс кузя Министръяслысь Сöвет учредитöм йылысь соглашениеköд йитöдын. Удовлетворениеöн вöлі пасйöма, мый Комиссия успешнöя справитчис сылöн основнöй могъясöн, Германиялöн безоговорочнöй капитуляция, Германия да Австрия оккупируйтан зонаяс да тайö странаясын межсоюзнöй контрольнöй механизм йылысь рекомендацияяс представитöмöн. Вöлі установитöма, мый Германия да Австрия вылын контроль отношениеын Союзникъяслысь политика координируйтöм кузя детальнöй характера водзö удж должен водзö вылö пырны Берлиныс Контрольнöй Сöветлöн да Венаын Союзническöй Комиссиялöн компетенцияö. Такöд соответствиеын рекомендуйтсьö распуститны Европейскöй Консультативнöй Комиссия.

III.

Германия йылысь

Союзнöй армияяс пöртöны олöмö став Германия оккупируйтöм, и германскöй народ заводитіс искупайтны ужаснöй преступлениеяс, кодъясöс вöчöма найö веськöдлöм улын, кодъяслы налöн успехъяс кадö сійö восьсöн выражайтіс асьыс одобрение да слепöя повинуйтчис.

Конференция вылын вöлі шедöдöма Соглашение победитöм Германия отношениеын союзнöй контроль кад кежлö Союзникъяс координированнöй политикалöн политическöй да экономическöй принципъяс йылысь.

Тайö Соглашениеыслöн цельöн являйтчö Германия йылысь Крымскöй Декларация олöмö пöртöм. Германскöй милитаризм да нацизм лоö бертöма и Союзникъяс, öта мöдыскöд согласиеын, öні и водзö вылö, примитасны и мукöд мераяс, кодъяс колöны сы могысь, медым Германия некор водзö эз угрожайт аслас соседъяслы либö став мирын мир сохранитöмлы.

Союзникъяс оз кöсйыны бырöдны либö шыбытны рабствоö немецкöй народöс. Союзникъяс кöсйöны сетны немецкöй народлы позянлун лöсьöдчыны сыö, медым водзö вылö реконструируйтны асьыс олöм демократическöй да мирнöй подув вылын. Германскöй народлöн асьыс усилиеяссö кö лоö дугдывтöг веськöдöма тайö цельсö шедöдöмö, то сылы лоö позяна мыйкö дыра мысти займитны места мирса свободнöй да мирнöй народъяс пöвсын.

Тайö соглашениелöн текстыс висьталö:

Политическöй да экономическöй принципъяс, кодъясöн колö руководствуйтчыны Германияköд обращайтчигöн начальнöй контрольнöй кадö

А. ПОЛИТИЧЕСКӦЙ ПРИНЦИПЪЯС

1. Германияын контрольнöй механизм йылысь Соглашениеköд соответствиеын, Германияын верховнöй власть кутас осуществляйтсьыны Сöветскöй Социалистическöй Республикаяс Союзса, Америкалöн Соединённöй Штатъясса, Соединённöй Королевствоса да Французскöй Республикаса вооружённöй вынъяс кузя Главнокомандующöйясöн, быдöнöн аслас оккупация зонаын, асланыс соответствующöй Правительствояслöн инструкцияяс серти, а сідзжö öтув вопросъяс кузя, кодъяс затрагивайтöны Германияöс ставнас, кодъяс действуйтöны кыдзи Контрольнöй Сöветса шленъяс.

2. Сы вöсна мый тайö практически олöмö пöртны позяна, должен лоны став Германияын немецкöй населениеköд öткодь обращение.

3. Германия оккупируйтан цельясöн, кодъясöн должен руководствуйтчыны Контрольнöй Сöвет, являйтчöны:

I) Германия дзикöдз разоружитöм да демилитаризуйтöм да став германскöй промышленность бырöдöм, кодöс вермас лоны используйтöма военнöй производство вылö, либö сы вылын контроль. Та могысь:

а) Германияса став сухопутнöй, морскöй да воздушнöй вооружённöй вынъяс, СС, СА, СД да гестапо налöн став организацияясöн, штабъясöн да учрежденияясöн, Генеральнöй Штаб включайтöмöн, офицерскöй корпус, резервистъяслысь корпус, военнöй училищеяс, войнаса ветеранъяслысь организацияяс да став мукöд военнöй да полувоеннöй организацияяс, налöн клубъяскöд да ассоциацияяскöд öтлаын, кодъяс служитöны Германияын военнöй традицияяс поддержитан интересъяслы, лоö

(Продолжение 2 страницаын).

Национальная библиотека Республики Коми

КУИМ ДЕРЖАВАЛӦН БЕРЛИНСКӦЙ КОНФЕРЕНЦИЯ ЙЫЛЫСЬ ЮӦРТӦМ

(Продолжение. Заводитчӧмыс 1 стр.).

ставнас да дзикӧдз упразднитӧма, медым век кежлӧ предупредитны германскӧй милитаризмлысь да нацизмлысь возрождение либӧ реорганизация;

в) став вооружение, аммуниция да война нуӧдан орудиеяс да став специализированнӧй средствояс найӧс вӧчӧм вылӧ должеӧсь находитчыны союзникъяс распоряжениеын либӧ должен лоны бырӧдӧма. Став самолётъяс да быдсикас вооружение, аммуниция да война нуӧдан орудиеяс поддерживайтӧм да вӧчӧм лоӧ предотвратитӧма.

II) Убедитны немецкӧй народӧс, мый сылӧн лоис тотальнӧй военнӧй пораженне да мый сійӧ ӧз вермы вешйыны кывкутӧмысь сыысь, мый сійӧ кыскис ас вылас, сы вӧсна мый сылӧн аснас война безжалостнӧя нуӧдӧм да нацистъяслӧн фанатическӧй сопротивление разрушитісны германскӧй экономика да вӧчисны хаос да страданиеяс неизбежнӧйӧн.

III) Бырӧдны национал-социалистскӧй партия да сылысь филиалъяс да подконтрольнӧй организацияяс, распуститны став нацистскӧй учреждениеяс, обеспечитны, медым найӧ ӧз возродитчыны некутшӧм формаын да предотвратитны быдсикас нацистскӧй да милитаристскӧй деятельность либӧ пропаганда.

IV) Лӧсьӧдчыны германскӧй политическӧй олӧм демократическӧй подув вылын дзикӧдз реконструируйтіг кежлӧ да международнӧй олӧмын Германиялӧн эвентуальнӧй мирнӧй сотрудничество кежлӧ.

4. Став нацистскӧй законъяс, кодъяс создайтісны гитлеровскӧй режимлы базис, либӧ кодъяс установитісны дискриминация раса, религия либӧ политическӧй убеждениеяс подув вылын, должен лоны отменитӧма. Некутшӧм татшӧм дискриминация, правовӧй, административнӧй либӧ мукӧд, ӧз ло терпимӧй.

5. Военнӧй преступникъясӧс да найӧс, коді участвуйтіс нацистскӧй мероприятиеяс планируйтӧмын да олӧмӧ пӧртӧмын, кодъяс вайӧдӧны ас бӧрсяыс либӧ имеитӧны асланыс результатӧн зверствояс либӧ военнӧй преступлениеяс, должен лоны арестуйтӧма да сетӧма судӧ. Нацистскӧй лидеръяс, нацистъяслӧн влиятельнӧй сторонникъяс да нацистскӧй учреждениеясса да организацияясса руководящӧй состав да любӧй мукӧд йӧз, кодъяс опаснӧйӧсь оккупациялы либӧ сылӧн цельяслы, должеӧсь лоны арестуйтӧмаӧсь да интернируйтӧмаӧсь.

6. Нацистскӧй партияса став шленъясӧс, кодъяс вӧліны сійӧ деятельностьын участникъяс дорысь ёнджыка номинальнӧйясӧн, да став мукӧд йӧзӧс, кодъяс враждебнӧйӧсь союзнӧй цельяслы, должен лоны вештӧма общественнӧй либӧ полуобщественнӧй должностьяс вылысь да важнӧй частнӧй предприятиеясын ответственнӧй постъяс вылысь. Татшӧм йӧзсӧ должен лоны вежӧма йӧзӧн, кодъяс асланыс политическӧй да моральнӧй качествояс серти лыддьысьӧны способнӧйӧн отсавны Германияын збыльысь демократическӧй учреждениеяс развивайтӧмын.

7. Германияын образование должен сідзи контролируйтсьыны, медым дзикӧдз бырӧдны нацистскӧй да милитаристскӧй доктринаяс да вӧчны позянаӧн демократическӧй идеяяслысь успешнӧй развитие.

8. Судебнӧй система лоӧ реорганизуйтӧма демократиялӧн, правосудиелӧн принципъяскӧд соответствиеын, законность да став гражданалӧн раса, национальность да религия различайттӧг равноправие подув вылын.

9. Германияын управление должен нуӧдсьыны политическӧй структура децентрализация да местаяс вылын кывкутӧмлысь чувство развивайтан направлениеын. Та могысь:

I) Местнӧй самоуправление кутас восстанавливайтсьыны став Германияын демократическӧй началояс вылын да, торйӧн, выборнӧй сӧветъяс пыр сэтшӧм ӧдйӧ, кутшӧма позьӧ сохранитны военнӧй безопасность да военнӧй оккупациялысь цельяс.

II) Став Германияын должеӧсь разрешайтсьыны да поощряйтсьыны став демократическӧй политическӧй партияяс налы собраниеяс чукӧртны да публичнӧя обсуждайтны право сетӧмӧн.

III) Представительстволӧн да выборностьлӧн принципъяс должеӧсь пыртсьыны районнӧй, провинциальнӧй управлениеясӧ да муясӧн управлениеясӧ сэтшӧм ӧдйӧ, кутшӧма тайӧ вермас лоны оправдайтӧма тайӧ принципъяссӧ местнӧй самоуправлениеын успешнӧя применяйтӧмӧн.

IV) Ӧні ӧз на ло учредитӧма некутшӧм центральнӧй германскӧй правительство. Но, та вылӧ видзӧдтӧг, лоӧ учредитӧма ӧткымын существенно важнӧй центральнӧй германскӧй административнӧй департаментъяс, кодъяс возглавляйтсьӧны государственнӧй секретарьясӧн, торйӧн нин финансъяс, транспорт, коммуникацияяс, внешней торговля да промышленность юкӧнъясын. Тайӧ департаментъясыс кутасны действуйтны Контрольнӧй Сӧвет веськӧдлӧм улын.

10. Военнӧй безопасность поддержитны коланлун учитывайтӧмӧн кутас разрешайтсьыны кывлӧн, печатьлӧн да религиялӧн свобода, да религиознӧй учреждениеяс кутасны уважайтсьыны. Лоӧ разрешитӧма создайтны свободнӧй профсоюзъяс, сідзжӧ военнӧй безопасность поддержитны коланлун учитывайтӧмӧн.

В. Экономическӧй принципъяс

11. Германскӧй военнӧй потенциал бырӧдӧм могысь, вооружение, военнӧй снаряжение да война нуӧдан орудиеяс вӧчӧм, а сідзжӧ став типъяса самолётъяс да морскӧй судноя вӧчӧм должен лоны запретитӧма да предотвратитӧма. Металлъяс, химическӧй продуктаяс вӧчӧм, машиностроение да мукӧд предметъяс вӧчӧм, кодъяс колӧны непосредственно военнӧй экономикалы, должен стрӧга контролируйтсьыны да ограничитны Германиялӧн война бӧрся мирнӧй потребностьяслӧн одобритӧм уровенькӧд соответствиеын, коді тырмымӧн 15-ӧд пунктын изложитӧм цельяс олӧмӧ пӧртӧм вылӧ. Производственнӧй мощностъяс, кодъяс ӧз ковны промышленностьлы, кодӧс лоӧ разрешитӧма, должен лоны либӧ изымитӧма репарационнӧй планкӧд соответствиеын, кодӧс рекомендуйтӧма Межсоюзнӧй Репарационнӧй Комиссияӧн да вынсьӧдӧма заинтересованнӧй Правительствоясӧн, либӧ бырӧдӧма, ӧз кӧ ло изымитӧма.

12. Практически медся дженьыд срокӧн германскӧй экономика должен лоны децентрализуйтӧма сы могысь, медым бырӧдны существуйтысь вывті ыджыд концентрация экономическӧй вылы, кодӧс представитӧма торйӧн картельяс, синдикатъяс, трестъяс да мукӧд монополистическӧй соглашениеяс формаын.

13. Германиялысь экономика котыртігӧн главнӧй внимание должен лоны веськӧдӧма видзму овмӧс да пытшкӧсса потребление вылӧ мирнӧй промышленность развивайтӧм вылӧ.

14. Оккупация кадӧ Германия должен видлавсьыны кыдзи единнӧй экономическӧй целӧй. Та могысь должен лоны установитӧма общӧй политика татшӧмтор йылысь:

а) горнӧй да обрабатывающӧй промышленностьлысь продукция вӧчӧм да распределяйтӧм;

в) видзму овмӧс, лесоводство да чери кыйӧм;

с) удждон, донъяс да рационирование;

д) Германиялы ставнас импорт да экспорт кузя программа;

е) денежнӧй да банковскӧй система, централизованнӧй налогъяс да пошлинаяс;

ф) репарацияяс да военно-промышленнӧй потенциал бырӧдӧм;

г) транспорт да коммуникацияяс.

Тайӧ политикасӧ нуӧдігӧн коланлун серти должеӧсь босьтчыны тӧдвылӧ различнӧй местнӧй условиеяс.

15. Должен лоны установитӧма союзнӧй контроль германскӧй экономика вылын, но сӧмын пределъясын, кодъяс колӧны:

а) индустриальнӧй разоружение да демилитаризация, репарацияяс да разрешитӧм экспорт да импорт кузя программа олӧмӧ пӧртӧм вылӧ;

в) тӧваръяс вӧчӧм обеспечитӧм да услугаяс обеспечитӧм вылӧ, кодъяс колӧны оккупационнӧй вынъяслысь да Германияын переместитӧм йӧзлысь нуждаяс удовлетворитӧм вылӧ да важнӧйӧсь Германияын шӧркодь жизненнӧй уровень поддержитӧм вылӧ, коді ӧз вевтырт европейскӧй странаяслысь шӧркодь жизненнӧй уровень (европейскӧй странаяс означайтӧны став европейскӧй странаясӧс, Соединённӧй Королевствоысь да Сӧветскӧй Союзысь кыдзи);

с) различнӧй зонаяс костын основнӧй предметъяс равномернӧя распределитӧм обеспечитӧм вылӧ, пӧрадокын, кодӧс установитас Контрольнӧй Сӧвет, сідз, медым создайтны став Германияын балансируйтӧм экономика да чинтыны импортын коланлун;

д) германскӧй промышленность да став экономическӧй да финансовӧй международнӧй сделкаяс вылын экспорт да импорт включайтӧмӧн, контроль вылӧ, медым предотвратитны Германияса военнӧй потенциаллысь развитие да тані индӧм мукӧд могъяс шедӧдӧм:

е) контроль вылӧ став германскӧй общественнӧй либӧ частнӧй научнӧй, исследовательскӧй да экспериментальнӧй учреждениеяс, лабораторияяс да с. в., кодъяс йитчӧмаӧсь экономическӧй деятельностькӧд.

16. Экономическӧй котроль пыртӧм да поддержитӧм вылӧ, кодӧс установитӧма Контрольнӧй Сӧветӧн, должен лоны создайтӧма германскӧй административнӧй аппарат да германскӧй властъяслы должен лоны предложитӧма тырвыйӧ, практически позяна объёмын, заявитны да примитны ас вылас т а й ӧ аппаратнас управляйтӧм. Татшӧм ногӧн германскӧй народлы должен л о н ы внушитӧма, мый тайӧ управлениеысыс да сійӧс любӧй ордӧмысь кывкутӧм кутас лоны сы вылын. Любӧй германскӧй управление, коді кутас противоречитны оккупация цельяслы, лоӧ запретитӧма.

17. Должен лоны примитӧма пыржӧ мераяс татшӧмтор йылысь:

а) транспортлы колана ремонт нуӧдӧм;

в) изшом перйӧм содтӧм;

с) сельскохозяйственнӧй продукция максимальнӧя содтӧм да—

д) керкаяслы да основнӧй коммунальнӧй предприятиеяслы срочнӧй ремонт нуӧдӧм.

18. Контрольнӧй Сӧвет должен вӧчны колана воськовъяс контроль да распоряжение олӧмӧ пӧртӧм вылӧ заграницаын сійӧ германскӧй активъяс кузя, кодъяс нӧшта ӧз воны Объединённӧй Нацияяслӧн контроль улӧ, кодъяс принимайтісны участие Германиялы паныд войнаын.

19. Репарацияяс мынтӧм бӧрын германскӧй народлы должен лоны ~~кольӧма тырмымӧн ресурсъяс ӧн~~ могысь, медым сійӧ вермис существуйтны ортсысянь отсӧгтӧг. Германиялысь хозяйственнӧй план составляйтігӧн должен лоны выделитӧма колана средствояс импорт вылӧ, кодӧс одобритӧма Германияын Контрольнӧй Сӧветӧн. Текущӧй производствоысь продуктаяс да товарнӧй запасъяс экспортируйтӧмысь выручка мунӧ медводз татшӧм импортсьыс мынтысьӧм вылӧ.

Тані индӧм условиеыс ӧз кут применяйтсьыны оборудование да продуктаяс дінӧ, кодъясӧс индӧма германскӧй репарацияяс йылысь соглашениелӧн 4 „а" да 4 „в" пунктъясын.

IV.

Германиясянь репарацияяс

Крымскӧй Конференциялӧн решениекӧд соответствиеын сы йылысь, мый Германияӧс колӧ заставитны компенсируйтны кыдз позьӧ ыджыдджык степеньын ущерб да страданиеяс, кодъясӧс сійӧ вӧчис Объединённӧй Нацияяслы да кодъясысь германскӧй народ ӧз вермы избегнитны кывкутӧм, вӧлі шедӧдӧма репарацияяс йылысь татшӧм Соглашение:

1. СССР-лысь репарационнӧй претензияяс лоӧ удовлетворитӧма изъятиеӧн Германия зонаысь, кодӧс оккупируйтӧма СССР-ӧн, да заграницаын соответствующӧй германскӧй вложениеясысь.

2. СССР удовлетворитас Польшалысь репарационнӧй претензияяс репарационнӧй претензияяс репарацияяслӧн аслас пайысь.

3. Соединённӧй Штатъяслысь, Соединённӧй Королевствоысь да мукӧд странаяслысь, кодъяс имеитӧны право репарацияяс вылӧ, репарационнӧй претензияяс лоӧ удовлетворитӧма рытыввыв зонаясысь да заграницаын соответствующӧй германскӧй вложениеясысь.

4. Репарацияяс дінӧ содтӧд, кодъясӧс получайтӧ Сӧветскӧй Союз оккупация кузя аслас зонаысь, СССР получитас содтӧд рытыввыв зонаясысь:

а) 15 прӧцент используйтны шогман да комплектнӧй сэтшӧм промышленнӧй капитальнӧй оборудование, медводз промышленностьлӧн металлургическӧй, химическӧй да машиностроительнӧй отрасльясысь, кодъяс ӧз являйтчыны коланаӧн германскӧй мирнӧй овмӧслы да должен лоны изымитӧма Германиялӧн рытыввыв зонаясысь, продовольствиеын, изшомын, поташын, цинкын, леснӧй материалъясын, сӧй изделиеясын, нефтянӧй продуктаясын да мукӧд сикас материалъясын, кодъяс йылысь лоӧ обусловитӧма сӧрнитчӧмӧн, эквивалентнӧй стоимость вылӧ вежӧмӧн.

в) 10 прӧцент сэтшӧм промышленнӧй капитальнӧй оборудование, коді ӧз являйтчы коланаӧн германскӧй мирнӧй экономикалы да кодӧс должен лоны изымитӧма рытыввыв зонаясысь Сӧветскӧй Правительстволы передайтӧм могысь репарацияяс щӧт весьтӧ мынтысьтӧг либӧ любӧй ногӧн возместиттӧг.

(Продолжение 3 страницаын).

Национальная библиотека Республики

КУИМ ДЕРЖАВАЛӦН БЕРЛИНСКӦЙ КОНФЕРЕНЦИЯ ЙЫЛЫСЬ ЮӦРТӦМ

(Продолжение).

Оборудование изымитӧм, кодӧс обусловитӧма вылын индӧм „а" да „в" параграфъясын, кутас вӧчсьыны ӧттшӧтш.

5. Оборудованиелӧн лыд, кодӧс подлежитӧ изымитны рытыввыв зонаясысь репарацияяс щӧт весьтӧ, должеи лоны определитӧма медся сӧрӧн квайт тӧлысь чӧжӧн, коді заводитчӧ ӧнія кадсянь.

6. Промышленнӧй капитальнӧй оборудование изымитӧм заводитчас сэтшӧм регыд, кыдзи сійӧ позяна, да лоӧ помалӧма кык во чӧжӧн решение бӧрын, кодӧс индӧма 5-ӧд параграфын. Продуктяяс поставляйтӧм, кодӧс обусловитӧма 4 (а) параграфӧн, заводитчас сэтшӧм регыд, кыдзи тайӧ позяна, да лоӧ вӧчӧма Сӧветскӧй Союзӧн партияясӧн, кодъясӧс обусловитӧма договоренность серти, вит во чӧжӧн индӧм датасянь. Промышленнӧй капитальнӧй оборудованиелӧн, коді оз являйтчы коланаӧн германскӧй мирнӧй экономикалы да та вӧсна подлежитӧ репарацияясӧ, лыд да характер йылысь решенияяс лоӧ примитӧма Контрольнӧй Сӧветӧн, политика серти, кодӧс примитӧма репарацияяс кузя союзнӧй комиссияӧн, Франциясӧн участвуйтӧм дырйи, а окончательнӧй решенияяс кутасны вӧчсьыны зонаса командующӧйӧн, кытысь лоӧ изымитӧма оборудование.

7. Оборудованиелысь общӧй лыд определиттӧдз, кодӧс подлежитӧ изымитны, лоӧ вӧчӧма татшӧм оборудованиеыслысь авансовӧй поставкаяс, кодӧс лоӧ определитӧма кыдзи поставкаясӧ подлежитысьӧс пӧрадок серти, кодӧс индӧма 6-ӧд пунктлӧн медбӧръя фразаын.

8. Сӧветскӧй Правительство ӧтказывайтчӧ став претензияясысь репарацияяс отношениеын германскӧй предприятиеяслӧн акцияяс вылӧ, кодъяс находитчӧны Германиялӧн оккупация кузя рытыввыв зонаясын, а сідзжӧ германскӧй заграничнӧй активъяс вылӧ став странаясын, наысь кыдзи, кодъясӧс индӧма 9-ӧд пунктын.

9. США-са да Соединённӧй Королевствоса Правительствояс ӧтказывайтчӧны став претензияясысь репарацияяс отношениеын германскӧй предприятиеяслӧн акцияяс вылӧ, кодъяс находитчӧны Германиялӧн оккупация кузя асыввыв зонаын, а сідзжӧ Болгарияын, Финляндияын, Венгрияын, Румынияын да Восточнӧй Австрияын германскӧй заграничнӧй активъяс вылӧ.

10. Сӧветскӧй Правительство оз имеит претензияяс зӧлӧта вылӧ, кодӧс захватитӧма союзнӧй войскаӧн Германияын.

V.

Германснӧй флот да торговӧй судноя́с

Конференция сӧгласитчис принципын сдайтчӧм германскӧй флот да торговӧй судноя́с используйтӧм да наӧн распоряжайтчӧм кузя мероприятияяс йылысь. Вӧлі решитӧма, мый куим Правительство назначитасны экспертъясӧс, кодъяс ӧтлаын выработайтасны согласованнӧй принципъяс олӧмӧ пӧртӧм кузя детальнӧй планъяс. Водзӧ ӧтувъя заявление лоӧ йӧзӧдӧма ӧттшӧтш куим Правительствоӧн колана кадӧ.

VI.

Кенигсберг кар да сы дінӧ прилегайтысь район

Конференция видлалісь Сӧветскӧй Правительствоысь предложение сы йылысь, медым мирнӧй урегулирование дырйи территориальнӧй вопросъяс окончательнӧ решиттӧдз, СССР-са рытыввыв границалӧн Балтийскӧй мере дінӧ прилегайтысь юкӧн муніс Данцигскӧй бухталӧн асыввыв берегын пунктсянь асыввывлань—Браунсберг—Гольдапысь войвывті Литвалӧн, Польскӧй Республикалӧн да Восточнӧй Пруссиялӧн границаяс ӧтлаасяніно.

Конференция сӧгласитчис принципын Сӧветскӧй Правительствоӧн предложениекӧд Сӧветскӧй Союзлы Кенигсберг кар да сы дінӧ прилегайтысь район передайтӧм йылысь, кыдзи опишитӧма вылынджык. Но точнӧй граница подлежитӧ исследуйтны экспертъясӧн.

США-са Президент да Великобританияса Премьер-Министр заявитісны, мый найӧ, поддержитасны Конференциялысь тайӧ предложениесӧ водзӧ лоысь мирнӧй урегулирование дырйи.

VII.

Военнӧй преступникъяс йылысь

Куим Правительство пасйисны обсуждение, коді вӧлі бӧръя вежонъясӧ Лондонын британскӧй, американскӧй, сӧветскӧй да французскӧй представительяс костын, медым шедӧдны соглашение судлӧн методъяс йылысь сійӧ главнӧй военнӧй преступникъяс вылын, кодъяслӧн преступлениеясыс 1943 во октябрьса Московскӧй Декларация серти оз относитчыны определённӧй географическӧй местаӧ. Куим Правительство подтверждайтӧны ассьныс намерение сетны тайӧ преступникъяссӧ регыдъя да справедливӧй судӧ. Найӧ надейтчӧны, мый Лондонын сӧрнитчӧмъяс кутасны имеитны асланыс результатӧн регыдъя соглашение, кодӧс шедӧдӧма та могысь, да найӧ лыддьӧны зэв ыджыд важностя делӧӧн, медым тайӧ главнӧй преступникъяс вылын суд заводитчис кыдз позьӧ регыдджык. Мыжаланаяслысь первой список лоӧ йӧзӧдӧма тавося сентябрь 1 лунӧдз.

VIII.

Австрия йылысь

Конференция изучитіс Сӧветскӧй Правительствоысь предложение Временнӧй Австрийскӧй Правительствоысь компетенция ст а в Австрия вылӧ распространитӧм йылысь.

Куим Правительство сӧгласитчисны, мый найӧ дасьӧсь изучитны тайӧ вопроссӧ Вена карӧ британскӧй да американскӧй войскаӧн пырӧм бӧрын.

IX.

Польша йылысь

Конференция видлалісь вопросъяс, кодъяс касайтчӧны Национальнӧй Единство кузя Польскӧй Временнӧй Правительствоы да Польшалӧн рытыввыв границалы.

Национальнӧй Единство кузя Польскӧй Временнӧй Правительство йылысь найӧ определитісны ассьныс позиция татшӧм заявлениеын:

А. Ми босьтім тӧдвылӧ удовлетворение чувствоӧн соглашение, кодӧс шедӧдӧма Польшаысь да заграницаысь полякъяслӧн представительясӧн, коді вӧчис позянаӧн сформируйтны, Крымскӧй Конференция вылын шедӧдӧм решенияяс серти, Национальнӧй Единство кузя Польскӧй Временнӧй Правительство, кодӧс признайтӧма куим Державаӧн. Польскӧй Временнӧй Правительствокӧд Британскӧй Правительствоӧн да Соединённӧй Штатъясса Правительствоӧн дипломатическӧй отношенияяс установитӧм вайӧдіс паӧн Лондонын вӧвлӧм Польскӧй Правительство признавайтны дугдӧмӧ, коді водзӧ оз существуйт.

Соединённӧй Штатъясса да Великобританияса Правительствояс примитісны мераяс Национальнӧй Единство кузя Польскӧй Временнӧй Правительствоысь, кыдзи Польскӧй государствоса признайтӧм Правительствоысь, интересъяс дорйӧм кузя собственность отношениеын, коді принадлежитӧ Польскӧй государствоы, находитчӧ налӧн территорияяс вылын да найӧ контроль улын, сы вылӧ видзӧдтӧг, кутшӧм форма тайӧ собственностьыс имеитӧ. Найӧ примитісны водзӧ мераяс, м е д ы м предупредитны татшӧм собственностьсӧ коймӧд сторонаяслы передайтӧм. Национальнӧй Единство кузя Временнӧй Польскӧй Правительствоы лоӧ сетӧма став позянлунъяс обычнӧй юридическӧй мераяс применитӧм могысь Польскӧй государствоысь любӧй собственность восстановитӧм кузя, кодӧс вермис лоны незаконнӧя босьтӧма.

Куим Правительство тӧждысьӧны сы йылысь, медым сетны Национальнӧй Единство кузя Польскӧй Временнӧй Правительствоы отсӧг Польшаӧ сэтшӧм регыд, кыдзи тайӧ практически позяна, бӧр воны кокньӧдан делӧын став полякъяслы, кодъяс находитчӧны заграницаын, кодъяс пожелайтасны бӧр воны Польшаӧ, польскӧй вооружённӧй вынъясса да торговӧй флотса шленъясӧс включайтӧмӧн. Найӧ виччысьӧны, мый рӧдинаӧ бӧр воысь полякъяслы лоӧ сетӧма личнӧй имущественнӧй правояс став польскӧй гражданакӧд равнӧй подувъяс вылын.

Куим Держава босьтӧны тӧдвылӧ, мый Национальнӧй Единство кузя Польскӧй Временнӧй Правительство, Крымскӧй Конференциялӧн решенияяс серти, заявитіс сӧгласие йылысь нуӧдны свободнӧй да винӧмӧн воспрепятствуйтӧм бӧрйысьӧмъяс кыдз позьӧ ӧдйӧджык, всеобщӧй избирательнӧй право подув вылын, гусьӧн гӧлӧсуйтӧм дырйи, кӧні став демократическӧй да анти-нацистскӧй партияяс кутасны именитны право принимайтны участие да выставляйтны кандидатъясӧс, да сетны союзнӧй печатьса представительяслы пользуйтчыны полнӧй свободаӧн юӧртны мирлы Польшаын событияяс муӧм йылысь бӧрйысьӧмъясӧдз да на дырйы.

В. Водзӧ соглашение вӧлі шедӧдӧма Польшалӧн рытыввыв граница йылысь:

Польша йылысь Соглашениекӧд соответствиеын, кодӧс шедӧдӧма Крымскӧй Конференция вылын, куим Правительствоса Глава видлалісны Национальнӧй Единство кузя Временнӧй Польскӧй Правительствоысь мнение войвылын территория йылысь, кодӧс Польша должен получитны. Крайовая Рада Народовояса Председательӧс да Национальнӧй Единство кузя Временнӧй Польскӧй Правительствоса шленъясӧс вӧлі примитӧма Конференция вылын да тырвыйӧ изложитісны ассьныс видзӧдласъяс. Куим Правительствоса Глава подтвердитісны ассьныс мнение, мый Польшаысь рытыввыв граница окончательнӧ определитӧм должен лоны отложитӧма Мирнӧй Конференциядӧз.

Куим Правительствоса Глава сӧгласитчисны, мый Польшаысь рытыввыв граница окончательнӧ определиттӧдз вӧвлӧм германскӧй территорияяс асыввылын линиясянь, коді прӧйдитӧ Балтийскӧй морясянь Свинемюндеысь неуна рытыввывті да сэсянь Одер ю кузя Западнӧй Нейсе ю усянінӧдз да Западнӧй Нейсе кузя чехословацкӧй границаӧдз, Восточнӧй Пруссиялысь сійӧ юкӧн включайтӧмӧн, кодӧс Берлинскӧй Конференциялӧн решениекӧд соответствиеын абу сетӧма Сӧветскӧй Социалистическӧй Республикаяс Союзлӧн управление вылӧ, да вӧвлӧм свободнӧй Данциг карлысь территория включайтӧмӧн,—должеӧсь находитчыны Польскӧй государство управление улын да тайӧ отношениеын найӧ не должеӧсь видлавсьыны кыдзи Германияын оккупация кузя сӧветскӧй зоналӧн юкӧн.

X.

Мирнӧй договоръяс заключитӧм йылысь да Объединённӧй нацияслӧн организацияӧ лэдзӧм йылысь

Конференция решитіс вӧчны татшӧм заявление общӧй политика йылысь Европаын война победоносвӧя помалӧм бӧрын кузь кадся мирлысь условияяс кыдз позьӧ регыдджык установитӧм могысь.

Куим Правительство лыддьӧны желательнӧйӧн, медым Италиялысь, Болгариялысь, Финляндиялысь, Венгриялысь да Румыниялысь ӧнія аномальнӧй положение вӧлі дугдӧма мирнӧй договоръяс заключитӧмӧн. Найӧ уверенӧсь, мый мукӧд заинтересованнӧй союзнӧй Правительствояс разделяйтӧны налысь видзӧдлассӧ.

Ассяньныс куим Правительство включитісны Италиялы мирнӧй договор подготовитӧм, кыдзи первоочереднӧй мог, срочнӧй да важнӧй могъяс лыдын, кодъясӧс должен лоны видлалӧма Иностраннӧй Делӧяс кузя Министръяслӧн Сӧветӧн. Италия осьса державаясысь первой орӧдіс Германияӧд, кодлӧн поражениеӧ сійӧ вӧчис материальнӧй вклад да ӧні ӧтувтчис союзникъяскӧд Японияын паныд тышын. Италия ачыс мездысис фашистскӧй режимысь да вӧчис ыджыд прогресс демократическӧй управление да учреждениеяс восстановитая направлениеын. Призайтӧм демократическӧй Итальянскӧй Правительствокӧд татшӧм мирнӧй договор заключитӧм вӧчӧ позянаӧн куим Правительствоы пӧртны олӧмӧ налысь желание поддержитны Италиялысь просьба Объединённӧй Нацияслӧн Организацияса шленӧ примитӧм йылысь.

Куим Правительство пуктӧны сідзжӧ Иностраннӧй Делӧяс кузя Министръяслӧн Сӧвет вылӧ мог подготовитны мирнӧй договоръяс Болгариялы, Финляндиялы, Венгриялы, да Румыниялы. Тайӧ государствоясын признайтӧм демократическӧй правительствояскӧд мирнӧй договоръяс заключитӧм сетас сідзжӧ позянлун куим Правительствоы поддержитны налысь просьба Объединённӧй Нацияслӧн Организацияса шленъясӧ примитӧм йылысь. Куим Правительство, быдӧн торйӧн, согласеӧсь изучитны матыса кадӧ, условияяс серти, кодъяс кутасны сэки существуйтны, Финляндиякӧд, Румыниякӧд, Болгариякӧд да Венгриякӧд позяна степеньын дипломатическӧй отношенияяс установитӧм йылысь вопрос тайӧ странаясыскӧд мирнӧй договоръяс заключиттӧдз.

(Продолжение 4 страницаын).

Национальная библиотека Удмуртской Республики

КУИМ ДЕРЖАВАЛӦН БЕРЛИНСКӦЙ КОНФЕРЕНЦИЯ ЙЫЛЫСЬ ЮӦРТӦМ

(Пом).

Куим Правительство оз сомневайтчыны сынмый, Европаын война помасьӧм результатын вежсьӧм условиеяс вӧсна, союзнӧй прессаса представительяс кутасны пользуйтчыны полнӧй свободаӧн юӧртны мирлы Румынияын, Болгарияын, Венгрияын да Финляндияын событиеяс йылысь.

Сӧрнитны кӧ Объединённӧй Нацияяслӧн Организацияӧ мукӧд государствоясӧс лэдзӧм йылысь, Объединённӧй Нацияяс Уставлӧн IV-ӧд статья висьталӧ:

„1. Объединённӧй Нацияяслӧн Организацияса шленъясӧ приём восьса став мукӧд миролюбивӧй государствояслы, кодъяс примитасны ас выланыс тайӧ Уставын содержитчысь обязательствояс да кодъяс, организациялӧн мнение серти, вермасны да кӧсйӧны тайӧ обязательствоясӧ пӧртны олӧмӧ.

2. Любӧй татшӧм государствоӧс Объединённӧй Нацияяслӧн Организацияса шленӧ примитӧм вӧчсьӧ Генеральнӧй Ассамблеялӧн постановлениеӧн. Безопасность кузя Сӧветлӧн рекомендация серти."

Куим Правительство, мыйдта тайӧ касайтчӧ налы, поддержитасны шленӧ примитӧм йылысь просьба сійӧ государствояслысь, кодъяс кольлісны нейтральнӧйӧн война кадӧ да кодъяс кутасны пӧртны олӧмӧ положениеяс, кодъясӧс изложитӧма вылынджык.

Но, куим Правительство лыддьӧны асьныс обязаннӧйӧн разъяснитны, мыйнайӧ ассяныс оз кутны поддерживайтны шленӧ примитӧм йылысь просьба, кодӧс заявитӧма ӧнія испанскӧй правительствоӧн, коді, осьса державаяслӧн поддержка дырйи создайтӧм вӧсна, оз обладайт аслас происхождение, аслас характер, аслас деятельность да государство-агрессоръяскӧд аслас топыд йитӧд вӧсна, качествоясӧн, кодъяс колӧны татшӧм членство вылӧ.

XI.

Подопечнӧй территорияяс йылысь

Конференция видлалісь предложение Сӧветскӧй Правительствоысь подопечнӧй территорияяс йылысь вопрос кузя, кыдзи найӧс определитӧма Крымскӧй Конференция вылын решениеын да Объединённӧй Нацияяс Организациялӧн Уставын.

Мнениеясӧн вежласьӧм бӧрын вӧлі решитӧма, мыйвӧвлӧм итальянскӧй колониальнӧй территорияяс йылысь вопрос являйтчӧ сэтшӧм вопросӧн, кодӧс должен лоны решитӧма Италиялы мирнӧй договор подготовитӧмкӧд йитӧдын да мый вопрос водзӧ лоысь колониальнӧй территорияяс йылысь лоӧ видлалӧма Иностраннӧй Делӧяс кузя Министръяслӧн Сӧветӧн сентябрын.

XII.

Румынияын, Болгарияын да Венгрияын, союзнӧй контрольнӧй комиссияяслысь процедура пересмотритӧм йылысь

Куим Правительство пасйисны, мый Румынияын, Болгарияын да Венгрияын Союзнӧй Контрольнӧй Комиссияясын сӧветскӧй представительяс юӧртісны Соединённӧй Королевствоса да Соединённӧй Штатъясса налӧн коллегаяслы предложениеяс Контрольнӧй Комиссияяслысь удж бурмӧдӧм кузя ӧні, кор Европаын военнӧй действиеяс дугдісны.

Куим Правительство сӧгласитчисны, мый ӧні лоӧ пересмотритӧма тайӧ странаясын Союзнӧй Контрольнӧй Комиссияяслысь процедура, куим Правительствоысь интересъяс да кывкутӧм тӧдвылӧ босьтӧмӧн, кодъяс ӧтув предъявитісны пережирие условиеяс соответственнӧй странаяслы, да кыдзи база согласованнӧй предложениеяс принимайтӧмӧн.

XIII.

Германскӧй населениеӧс упорядоченнӧя переместитӧм

Конференция шедӧдіс татшӧм соглашение Польшаысь, Чехословакияысь да Венгрияысь немецъясӧс выселитӧм йылысь:

Куим Правительство в о п р о с став аспектъясын видлалӧмӧн, признайтӧны, мый должен лоны переместитӧма Германияӧ немецкӧй населениеӧс либӧ сылысь юкӧнсӧ, коді колис Польшаӧ, Чехословакияӧ да Венгрияӧ. Найӧ сӧгласенӧсь сынмый любӧй перемещение, коді кутас имеитны места, должен вӧчсьыны организованнӧй да гуманнӧй способӧн. Сы вӧсна мый Германияӧ уна немецъяслӧн воӧм содтӧ бремя, коді куйлӧ нин оккупируйтысь властьяс вылын, найӧ лыддьӧны, мый Германияын Контрольнӧй Сӧвет должен медводз изучитны тайӧ проблемасӧ, торйӧн оккупациялӧн став зонаяс кузя тайӧ немецъяссӧ справедливӧя распределитан вопрос вылӧ внимание веськӧдӧмӧн. Найӧ сетасны инструкцияяс Контрольнӧй Сӧветын асланыс представительяслы доложитны асланыс Правительствояслы сэтшӧм ӧдйӧ, кыдзи тайӧ позяна, лыд йылысь, мыйдта индӧм населениеыс воис нин Германияӧ Польшаысь, Чехословакияысь да Венгрияысь, да сетны предложениеяс кад да скорость йылысь, кутшӧмӧн населениеӧс водзӧ перемещайтӧм вермис эськӧ вӧчсьыны, Германияын существуйтысь ситуация тӧдвылӧ босьтӧмӧн.

Сэк жӧ Чехословацкӧй правительствоӧс, Польскӧй Временнӧй Правительствоӧс да Венгрияын Союзнӧй Контрольнӧй Комиссияӧс лоӧ информируйтӧма вылын индӧм йывсьыс да налы лоӧ предложитӧма воздержитчыны немецкӧй населениеӧс водзӧ вӧтлӧмысь Контрольнӧй Сӧветын найӧ представительяслысь доклад соответствующӧй правительствоясӧн видлавтӧдз.

XIV.

Военнӧй вопросъяс кузя сӧрнитчӧмъяс

Конференция дырйи мунісны куим Правительствоса Штабъяссьысь Начальникъяслӧн встречаяс военнӧй вопросъяс кузя, кодъяс представляйтӧны общӧй интересъяс.

А. Сӧветскӧй Союзса делегациялӧн список

СССР Народнӧй Комиссаръяс Сӧвета Председатель Генералиссимус И. В. СТАЛИН.

СССР-са Иностраннӧй Делӧяс кузя Народнӧй Комиссар В. М. МОЛОТОВ.

Флотса адмирал Н. Г. КУЗНЕЦОВ.

Красной Армиялӧн Генеральнӧй Штабса Начальник А. А. АНТОНОВ.

Иностраннӧй Делӧяс кузя Народнӧй Комиссарӧс вежысь А. Я. ВЫШИНСКИЙ.

Иностраннӧй Делӧяс кузя Народнӧй Комиссарӧс Вежысь С. И. КАВТАРАДЗЕ.

Иностраннӧй Делӧяс кузя Народнӧй Комиссарӧс Вежысь И. М. МАЙСКИЙ.

Главнӧй Военно-Морскӧй Штабса Начальник, адмирал С. Г. КУЧЕРОВ.

Великобританияын Сӧветскӧй Союзса Посол Ф. Т. ГУСЕВ.

Америкаса Соединённӧй Штатъясын Сӧветскӧй Союзса Посол А. А. ГРОМЫКО.

НКИД Коллегияса Шлен, 2-ӧд Европейскӧй Отделса Заведующӧй К. В. НОВИКОВ.

НКИД Коллегияса Шлен США кузя Отделса Заведующӧй С. К. ЦАРАПКИН.

НКИД-лӧн 1-ой Европейскӧй Отделса Заведующӧй С. П. КОЗЫРЕВ.

НКИД-лӧн Балканскӧй Странаяс кузя Отделса Заведующӧй А. А. ЛАВРИЩЕВ.

Германияын Сӧветскӧй Военнӧй Администрацияса Главноначальствующӧйлӧн Помощник М. З. САБУРОВ.

Германияын Сӧветскӧй Военнӧй Администрацияса Политическӧй Отделысь Начальник А. А. СОБОЛЕВ.

НКИД-са Эксперт-Консультант С. А. ГОЛУНСКИЙ.

В. Америкаса Соединённӧй Штатъясысь делегациялӧн список

Президент **Гарри** С. ТРУМЭН,

Государственнӧй Секретарь **Джемс** Ф. БИРНС,

Флотса адмирал **Вильям** Д. ЛЕДИ, США-лӧн Военно-Морскӧй Флот Штабса Начальник Президент бердын.

Джозеф Е. ДЭВИС, Специальнӧй Посол,

Эдвин ПОУЛИ, Специальнӧй Посол,

В. Аверелл ГАРРИМАН, СССР-ын Посол,

Армияса Генерал **Джордж** С. МАРШАЛЛ, Соединённӧй Штатъяслӧн Армия Штабса Начальник,

Флотса Адмирал **Эрнст** Д. КИНГ, США-лӧн Военно-Морскӧй Флотса Оперативнӧй Отделысь Начальник да США-лӧн Флотса Главнокомандующӧй,

Армияса генерал Г. Г. АРНОЛЬД, США-са Воздушнӧй Вынъяс,

Генерал-лейтенант **Брегон** Б. СОМЕРВЕЛЛ, Армейскӧй Служба кузя Командующӧй,

Вице-Адмирал **Эмори** С. ЛЕНД, Военно-Морскӧй Транспорт кузя Начальник,

Вильям Л. КЛЕЙТОН, Государственнӧй Секретарлӧн Помощник,

Г. Фримен МЭТЬЮС, Государственнӧй Департаментлӧн Европейскӧй Отделса Директор,

Чарльз Е БОЛЕН, Секретарлӧн Помощник (политическӧй, военнӧй да техническӧй советникъяскӧд).

Н. Когон — Государственнӧй Секретарлӧн Специальнӧй Помощник.

С. Соединённӧй Королевствоса делегациялӧн список

Премьер-Министр: г-н **Уинстон** С. ЧЕРЧИЛЛЬ, г-н КЛЕМЕНТ Р. ЭТТЛИ,

Иностраннӧй Делӧяс кузя Министр: г-н **Антони** ИДЕН, г-н **Эрнест** БЕВИН,

Лорд ЛЕЗЕРС, Военнӧй Транспорт кузя Министерство,

Сэр **Александр** КАДОГАН, Иностраннӧй Делӧяс кузя Министрӧс постояннӧй Вежысь,

Сэр **Арчибальд Кларк** КЕРР, Его Величествоӧлӧн Москваын Посол,

Сэр **Вальтер** МОНКТОН, Московскӧй Репарационнӧй Комиссияын Соединённӧй Королевствоӧлӧн Делегацияса Глава,

Сэр **Вильям** СТРЭНГ, Германияын Оккупация кузя Британскӧй зонаса Главнокомандующӧйлӧн Политическӧй Сӧветник,

Сэр **Эдвард** БРИДЖЕС, Министръяслӧн Кабинетса Секретарь,

Фельдмаршал сэр **Алан** БРУК, Имперскӧй Генеральнӧй Штабса Начальник,

Королевскӧй Воздушнӧй Вынъяс кузя Маршал, сэр **Чарльз** ПОРТАЛ, Авиация Штабса начальник,

Флотса Адмирал сэр **Эндрю** КАННИНГЕМ, Первой Морскӧй Лорд,

Генерал сэр **Хастингс** ИСМЕЙ, Оборона кузя Министрлӧн Штабса Начальник,

Фельдмаршал сэр **Гарольд** АЛЕКСАНДЕР, Военнӧй Действиеяслӧн Средиземноморскӧй Театр вылын Союзнӧй Верховнӧй Командующӧй,

Фельдмаршал сэр **Генри Мэйтланд** ВИЛЬСОН, Вашингтонын Объединённӧй Штабын Британскӧй Миссияса Глава, да мукӧд сӧветникъяс.

И. СТАЛИН.
ГАРРИ ТРУМЭН.
К. Р. ЭТТЛИ.

О ходе сеноуборки и проведении озимового сева по Жешартскому сельсовету

ПОСТАНОВЛЕНИЕ

бюро Устьвымского райкома ВКП(б)

Бюро райкома ВКП(б) отмечает, что председатель исполкома Жешартского сельсовета т. Щепетев самоустранился от руководства колхозами сельсовета. Темпы сеноуборочных работ за последние дни резко снизились. На 5 августа план сенокошения по сельсовету выполнен на 67 процентов, убрано сена с площади 542 га. Между косьбой и уборкой имеется разрыв на 116 гектаров. План накопления сена выполнен на 31 процент, план силосования кормов—на 37 процентов.

Недопустимо плохо и медленно идут работы по уходу за посевами и овощами. Зерновые посевы прополото на 30 процентов, овощей—на 74 процента. Междурядная обработка и прополка картофеля не ведётся. Колхозы Жешартского сельсовета до сих пор не приступили к севу озимых. Подготовка к уборке урожая идет неудовлетворительно.

Исполком Жешартского сельсовета не выполнил план мобилизации рабочих на сплавные работы. Председатель сельсовета т. Щепетев вместо принятия решительных мер по усилению темпов сеноуборки и силосования кормов, а также проведения озимового сева в лучшие агротехнические сроки встал на путь обмана руководящих районных организаций и занялся систематическим пьянством.

Бюро райкома ВКП(б) постановл

1. За необеспечение должного руководства колхозами, за срыв выполнения плана мобилизации рабочих на сплавные работы, за обманство руководящих районных организаций и за систематическое пьянство председателя Жешартского сельсовета члена ВКП(б) т. Щепетева А. Н. с работы снять и объявить ему строгий выговор с занесением в учетную карточку.

Секретарь Устьвымского РК ВКП(б)
П. КОРОЛЬКОВ.

5 августа 1945 года.

Ств. редактор М. В. ШАРЫГИН.

Ц00032 с. Айкино, типография Управления Издательств и Полиграфии при СНК Коми АССР.

Национальная библиотека Республики Коми

Став страна асса пролетарийяс, öтувтчöй!

Водзö

ВКП(б) ЕМДІСА РАЙКОМЛÖН ДА УДЖАЛЫСЬ ЙÖЗ ДЕПУТАТЪЯС РАЙСÖВЕТЛÖН ОРГАН

№ 34—35(1179) | 1945 во август 16 лун. | Доныс 15 коп.

Все силы, все средства колхозов и МТС нашего района—на успешное проведение уборки урожая и заготовок сельскохозяйственных продуктов в 1945 году.

Поможем нашей Родине быстрее залечить раны, нанесенные войной!

ПОСТАНОВЛЕНИЕ

собрания Устьвымского районного партийного актива от 5 августа 1945 года

Районный партийный актив отмечает, что в нынешнем году колхозники и колхозницы Устьвымского района, воодушевлённые окончательной победой над гитлеровской Германией и завершением Великой Отечественной войны, посев яровых зерновых культур провели более организованно по сравнению с 1944 годом. Многие колхозы перевыполнили план ярового сева, посев провели в лучшие агротехнические сроки и создали благоприятные условия для получения более хороших урожаев сельскохозяйственных культур, чем в 1944 году, своевременного выполнения государственного плана заготовок и повышения натуральных доходов колхозников. Например, колхоз имени VII съезда Советов выполнил план посева яровых культур на 109,6 процента, колхоз „Новый путь"—на 101,7 процента, колхоз имени Буденного—на 107 процентов, а также колхозы „Красный маяк", „Красноармеец" и другие.

Вместе с этим, районный партийный актив отмечает, что во многих колхозах района, особенно в колхозах Коквицкого, Устьвымского и Гамского сельсоветов продолжают иметь место серьёзные ошибки и недостатки, как и в прошлый год. Плохо провели прополку зерновых, затягивают с окучиванием и междурядной обработкой картофеля, овощей и корнеплодов.

Неудовлетворительно идет подготовка к уборке урожая и заготовке сельскохозяйственных продуктов. Ремонт комбайнов, молотилок, жаток и других уборочных машин в МТС и колхозах до сих пор не закончен, а трактора, предназначенные для работы на уборку и обмолота хлебов, требуют значительного ремонта. Строительство и ремонт сушильного хозяйства, складских помещений (особенно овощехранилища), ремонт и изготовление телег и подготовка мешкотары для перевозки сельскохозяйственных продуктов поставлены под явную угрозу срыва.

В следствии бесконтрольности со стороны руководителей колхозов колхозные кузницы работают нетерпимо плохо. Горючими и смазочными материалами на период уборки урожая тракторные бригады и колхозы не обеспечены полностью. Машинистами для двухсменной работы сложные молотилки МТС и колхозов не укомплектованы. Передвижные мастерские МТС для обслуживания тракторных бригад до сих пор не организованы и необходимыми первоочередными запасными частями для тракторов и уборочных машин не обеспечены. Техническая база для приёма зерна, картофеля и овощей до сих пор не подготовлена. Райпотребсоюз (т. Шулепов), ОРС леспромхоза (т. Изъюров) не обеспечили строительство и ремонт складских помещений, а также очистку и дезинфекцию. Зерноочистительными машинами и весовым хозяйством приемные пункты не обеспечены.

Нетерпимо медленно развёртывается проведение озимового сева. На 4 августа приступили к севу 15 колхозов и посеяно всего лишь 67 гектаров. Во многих колхозах паровые поля плохо обработаны, удобрение не вывезено.

Заготовка кормов сравнительно с прошлым годом проходит значительно хуже. По состоянию на 4 августа с. г. скошено меньше на 1.126 гектаров и застоговано на 2.569 тонн сена чем на это же число в 1944 году, тем самым общественное животноводство и скот в личном пользовании колхозников поставлено под угрозу бескормицы на стойловый период 1945—46 года. Организация и учёт труда, а также дисциплина среди колхозников и работников машинно-тракторных станций находится на низком уровне. Партийно-политическая работа в полеводческих и тракторных бригадах развернута слабо. Социалистическое соревнование среди них организовано формально.

Районный партийный актив считает, что своевременная и тщательная подготовка и проведение уборки урожая без потерь, своевременное выполнение каждым колхозом, подсобным хозяйством и индивидуальным сдатчиком обязательств по сдаче сельскохозяйственных продуктов государству является важнейшей хозяйственно-политической задачей, чтобы быстрее ликвидировать последствия войны и восстановить в кратчайший срок народное хозяйство нашей страны.

Собрание районного партийного актива отмечает, что комсомольцы и молодёжь, выполняя постановление XIII пленума ЦК ВЛКСМ, под руководством партийных организаций проделали немалую работу по выполнению хозяйственно-политических задач, стоящих перед районом.

В сезон лесозаготовок 1944—45 годов работало 6 комсомольско-молодёжных бригад и 4 звена. Молодёжная бригада Римских Анны явилась победителем Всесоюзного социалистического соревнования молодёжных бригад, получила переходящее Красное знамя Наркомлеса Союза ССР и ЦК ВЛКСМ и денежную премию в сумме 8 тысяч рублей. В период первичного сплава работало 9 комсомольско-молодёжных бригад, все бригады дневные нормы перевыполняли. Молодёжная бригада комсомольца Игнатова Федора, работая на речке Кунис, производственные нормы выполняла на 130—140 процентов.

Выполняя постановление XIII пленума ЦК ВЛКСМ, во многом улучшилась в комсомольских организациях политико-воспитательная работа среди молодежи. 23 комсомольца закончили учебу в сельских политшколах. В марте месяце проведён десятидневный семинар для секретарей комсомольских организаций. В большинстве комсомольских организаций улучшилось проведение комсомольских собраний.

Вместе с этим, собрание районного партийного актива отмечает неудовлетворительное руководство ряда партийных организаций первичными комсомольскими организациями, что привело к наличию серьезных недостатков в работе последних.

Во многих комсомольских организациях политико-воспитательная работа находится на низком уровне, плохо поставлено изучение марксистско-ленинской теории, ознакомление молодежи с важнейшими событиями международной и внутренней жизни. Лекции и доклады для молодёжи проводятся редко, бессистемно, не интересно, без учета запросов молодежи.

Неудовлетворительно поставлена во многих первичных комсомольских организациях работа по росту рядов ВЛКСМ. За 1945 год в комсомол принято лишь 126 человек. Особенно плохо росли комсомольские организации при Устьвымском педучилище, при Устьвымской средней школе, Черноярской запани, Жешартская, Гамская территориальные организации.

Плохо поставлена политическая учеба комсомольцев и руководящего комсомольского актива. Многие секретари комсомольских организаций плохо работают над повышением идейно-политического уровня, слабо работают над книгой.

Райком ВЛКСМ слабо связан с активом. Работники РК ВЛКСМ сами недостаточно учатся, мало выступают с докладами и лекциями перед молодёжью. Постоянные комиссии при РК ВЛКСМ не работают.

Многие комсомольские организации, как Гам территориальная, колхоза „Красная звезда" Лыатинского сельсовета находятся в стороне от работы изб-читален, кружки художественной самодеятельности работают плохо. Слабо прививается молодежи любовь к чтению, обсуждение прочитанных книг не проводится. Райком ВЛКСМ не сделал серьёзных выводов из решений XV Пленума ОК ВКП(б) и XIII Пленума ЦК ВЛКСМ, не принял решительных мер к укреплению первичных комсомольских организаций и улучшению политико-воспитательной работы среди молодёжи.

Райком ВКП(б) и первичные парторганизации недостаточно руководят работой комсомольских организаций. Из 36 парторганизаций и 6 партийно-кандидатских групп, вопрос о работе комсомольских организаций в 1945 г. обсудили лишь в 19 первичных парторганизациях. Торгово-заготовительная первичная парторганизация, секретарь тов. Ичеткин, первичная парторганизация пристани, секретарь т. Чудинов, Окладская территориальная парторганизация, секретарь т. Пономарев в 1944—45 году ни разу не обсуждали вопросы о работе комсомольских организаций.

Первичные партийные организации, отдел пропаганды и агитации РК ВКП(б) не оказывают должной помощи комсомольцам, изучающим теорию марксизма-ленинизма. Отдел пропаганды и агитации РК ВКП(б) недостаточно руководит группой докладчиков РК ВЛКСМ.

В целях мобилизации всех сил и средств колхозов и МТС на успешное проведение уборки урожая и заготовок сельскохозяйственных продуктов собрание районного партийного актива **постановляет:**

Постановление XVII Пленума Коми обкома ВКП(б) принять к неуклонному руководству и исполнению. Предложить всем партийным организациям широко разъяснить постановление СНК СССР и ЦК ВКП(б) „Об уборке урожая и заготовках сельскохозяйственных продуктов в 1945 году" и постановление XVII Пленума Коми обкома ВКП(б) среди всех колхозников, колхозниц и работников машинно-тракторных станций.

Обязать райземотдел, секретарей партийных организаций, директоров МТС, руководителей заготовительных организаций, председателей сельсоветов и колхозов:

I. ПО УХОДУ ЗА ПОСЕВАМИ

1. Во всех колхозах поставить образцовый уход за посевами, провести в течение лета не менее трех междурядных обработок овощей, картофеля и корнеплодов, вслед за окучниками организовать ручную обработку.

2. Недопускать обезлички в уходе за посевами. Установить как правило, что уход за посевами проводят на своих участках полеводческие бригады и звенья на основе строгой индивидуальной и мелкогрупповой сдельщины. Обеспечить особо тщательный уход за посевами на семенных участках.

3. Организовать подкормку картофеля и овощей навозной жижей, золой и другими удобрениями, широко привлекая на эту работу учащихся, подростков и престарелых колхозниц.

II. ПО СЕНОУБОРКЕ И СИЛОСОВАНИЮ КОРМОВ

1. Создать полное напряжение во всех колхозах с тем, чтобы до начала массовой хлебоуборки закончить сеноуборочные работы и силосование кормов, заготовить корма в размерах полностью обеспечивающих общественное поголовье скота колхозов и скота, находящегося в личном пользовании колхозников.

2. Немедленно включить в работу все сеноуборочные машины (сенокосилки и конные грабли) и использовать их в две смены не менее 20 часов в сутки.

(Продолжение на 2 странице).

Национальная библиотека Республики Коми

Постановление собрания Устьвымского районного партийного актива

(Продолжение).

3. Привлечь на сеноуборочные работы и силосование кормов всё население, проживающее на территории колхозов за исключением занятых на прополочных работах и посеве озимых. Шире организовать действенное социалистическое соревнование между бригадами, звеньями и машинистами за лучшее проведение заготовки кормов. Добиться того, чтобы каждый участвующий на работах по заготовке кормов ежедневно выполнял и перевыполнял дневные нормы выработки.

4. Обеспечить безусловное выполнение постановления СНК СССР о натуральной оплате колхозников по трудодням, выработанным ими на сенокошении и силосовании кормов.

5. Устранить полностью имеющиеся недостатки и навести порядок в учёте труда и заготовки кормов. Ликвидировать и недопускать в дальнейшем разрыв между сенокошением и стогованием. Обеспечить огораживание стогов и охрану, недопуская хищений, потравы скотом и порчи сена.

6. Выполнить план государственных поставок сена колхозами не позднее 1 сентября, выделить для этого специальных людей, тягло, лодки и т. д.

III. ПО ПРОВЕДЕНИЮ ОЗИМОВОГО СЕВА

1. Осудить укоренившуюся практику в Устьвымском районе в прошлые годы, когда посев озимых затягивали до поздней осени, пропускали лучшие агротехнические сроки. Районный партийный актив обязывает немедленно приступить к севу во всех колхозах и закончить посев не позднее 15—20 августа.

2. Обеспечить в каждом колхозе полное размещение плана сева озимых культур по чистым парам, целине, залёжам и перелогам, для обработки которых выделить необходимое количество тракторов, лошадей и рабочей силы, одновременно организовать вывозку навоза под посев озимых культур.

3. Немедленно довести до посевных кондиций все семена ржи в колхозах, провести обмен непригодного для посевных целей зерна на семена, имеющие высокую всхожесть.

IV. ПО ПОДГОТОВКЕ К УБОРКЕ УРОЖАЯ И ЗАГОТОВКАХ СЕЛЬХОЗПРОДУКТОВ

1. Немедленно закончить ремонт и подготовку всех комбайнов, тракторов, жаток, лобогреек, картофелекопалок, всех видов молотилок, конных приводов, зерноочистительных машин, ручного уборочного инвентаря и транспортных средств. Обеспечить контроль и проверку качества ремонта комбайнов, молотилок и уборочных машин, недопуская выпуска из ремонта плохо отремонтированных машин.

2. Укомплектовать каждый комбайновый агрегат хорошо подготовленными комбайнерами, их помощниками и трактористами, до 10 августа провести с ними краткосрочные занятия по вопросам использования и технического ухода за комбайнами.

3. Не позднее 8 августа в каждом колхозе и МТС, тракторной и полеводческой бригаде составить рабочие планы проведения уборки, вывозки и сдачи сельскохозяйственных продуктов государству, предусмотрев в них полное использование на работах всей имеющейся рабочей силы, комбайнов, жаток и других уборочных машин, тракторов и живого тягла, сократив до минимума использование рабочей силы и живого тягла на внутрихозяйственных работах.

4. До 10 августа закрепить участки хлебов в натуре за каждым комбайновым агрегатом, за каждой конной уборочной машиной и каждым колхозником и колхозницей, выделенными для уборки хлебов косами и серпами и не позднее чем за пять дней до начала уборки доставить к месту работы все комбайны и трактора, и снабдить их запасными частями, материалами и инструментами для проведения технического ухода и ремонта в поле, а также заправочным инвентарем и противопожарными средствами. Немедленно обеспечить завоз горючего и смазочных материалов в полной потребности на период уборки урожая и обмолота хлебов.

5. Восстановить работу всех колхозных кузниц, имеющих важное значение в ремонте простых уборочных машин, а также обслуживании тракторных бригад и комбайновых агрегатов, обеспечив их необходимым количеством угля и другими необходимыми материалами.

6. Подготовить во всех колхозах необходимое количество крытых токов (навесов, овинов), зерносушилок, зерноскладов, овощехранилищ и картофелехранилищ. Заготовить и подвезти к зерносушилкам и овинам необходимое количество сухих дров. Предупредить секретарей парторганизаций и председателей сельсоветов и колхозов об их персональной ответственности за подготовку к уборке урожая сушильного хозяйства и транспорта в колхозах.

7. Обязать райуполнаркомзаг т. Ичеткина, райпотребсоюз т. Шулепова и ОРС леспромхоза т. Изъюрова привести в полную готовность склады, сушилки, хранилища, тару и весы, снабдить заготовительные пункты необходимым инвентарем и бланками приемных квитанций. Укомплектовать все заготовительные пункты проверенными кадрами приемщиков.

V. ПО ПРОВЕДЕНИЮ УБОРКИ УРОЖАЯ

1. Установить тщательное наблюдение за созреванием хлебов на полях в каждой полеводческой бригаде. Не дожидаясь созревания общего массива, приступить к уборке зерновых культур выборочно (в ручную и простыми уборочными машинами) в начале восковой спелости, а к уборке комбайнами—в начале полной спелости. Уборку урожая зерновых культур закончить не более чем за 18—20 рабочих дней.

2. Вести решительную борьбу с потерями хлебов при проведении уборки во всех стадиях работы. Скошенный машинами и в ручную, хлеб связывать в снопы и немедленно ставить в суслоны, а в дождливую погоду вязать в мелкие снопы и проводить сушку их на вешалах. На всей уборочной площади произвести сгребание и сбор колосьев, широко привлекая к этой работе наряду со взрослым населением школьников. Закончить скирдование хлеба не позднее чем на 10-й день после окончания косовицы.

3. Начать обмолот хлебов во всех колхозах не позднее пяти дней с начала косовицы, используя на обмолоте урожая с первых дней все сложные и простые молотилки МТС и колхозов, организовать их круглосуточную работу. При всех способах уборки и обмолота особое внимание обратить на тщательность и чистоту вымолота. Обеспечить немедленное просушивание на токах и сушилках всего влажного зерна, поступающего от комбайнов и молотилок, не допуская согревания зерна.

4. Потребовать от бригадиров полеводческих бригад лично ежедневно принимать от колхозников убранные ими участки, а председателям колхозов—от бригадиров не позднее пяти дней после окончания работы на данном участке с оформлением актов и оценкой качества работы.

5. Организовать контроль за сохранностью урожая в поле, зерна на токах при молотьбе и перевозках. Обеспечить подбор весовщиков, кладовщиков, сторожей, объездчиков и возчиков хлеба. Установить, что объездчики и сторожа обеспечивают круглосуточную охрану хлеба и находятся в непосредственном подчинении председателя колхоза. Привлечь к охране хлеба молодёжь, организуя посты по охране урожая.

6. Закончить уборку картофеля и овощей до наступления осенних заморозков, после уборки картофеля проводить перепашку и боронование убранных участков с подбором клубней картофеля; уборку выкопанного за день картофеля и собранных овощей производить ежедневно. Обеспечить своевременную уборку семенников овощей и добиться получения семян овощных культур в размерах, удовлетворяющих полностью потребности колхозов на 1946 год.

7. Обеспечить уборку семенников клевера и тимофеевки не более чем за 5 дней, а обмолот и вытирание семенников трав закончить в течение 20-ти дней с начала косовицы, своевременно приспособив необходимое количество молотилок и других машин для уборки, обмолота и вытирания семенников многолетних трав.

8. Не допускать обезлички закрепленных за бригадами и звеньями участков. Установить строгий учет труда колхозников и получаемой продукции с каждого участка в отдельности по каждой культуре, обеспечить точное выполнение постановления СНК СССР и ЦК ВКП(б) о дополнительной оплате труда колхозников за повышение урожайности сельскохозяйственных культур.

9. Обеспечить во всех колхозах тщательный учёт урожая всех сельскохозяйственных культур. Приём и отправку зерна, картофеля и овощей в склады колхозов производить по весу и сопровождать накладной, один экземпляр которой с распиской в получении передается счетоводу колхоза не позднее следующего дня. Все документы, относящиеся к учету зерна, картофеля и овощей, должны храниться как денежные документы.

VI. ПО УБОРКЕ УРОЖАЯ НА СЕМЕННЫХ УЧАСТКАХ

1. В соответствии с постановлением СНК СССР и ЦК ВКП(б) от 13 июля с. г. добиться в текущем году получения каждым колхозом достаточного количества собственных семян, выращенных на семенных участках и таким образом ликвидировать иждивенчество в этом деле широко распространившееся во многих колхозах района.

2. Уборку урожая с семенных участков производить раздельно от общих посевов. Всё поступающее от обмолота зерно с семенных участков немедленно очищать, сдавать кладовщику по особому акту, в котором должно быть указано количество и качество семян по культурам и сортам. Хранить семена в специально отведенных зернохранилищах, недопускать смешивания сортов, а также порчи и хищения. Установить, как правило, что обмолот урожая с семенных участков, должен быть произведён только после овинной сушки.

3. Запретить колхозам расходование урожая с семенных участков до полной засыпки семенных фондов на какие бы то не было другие цели, кроме семенных. Виновных в использовании урожая с семенных участков не по назначению привлекать к уголовной ответственности. Установить, что после полной засыпки семенных фондов с семенных участков излишнее зерно должно быть использовано колхозами для выполнения своих обязательств перед государством.

4. Обязать директора Гамской МТС т. Нехорошева тщательно обслужить уборку урожая в райсемхозе (в колхозе „Красный маяк"), выделив для этой цели и закрепив за ними лучшие уборочные машины, трактора и наиболее опытных трактористов и машинистов, а также организовать очистку зерна в райсемхозе зерноочистительной машиной ВМ—2.

VII. ПО ЗАГОТОВКАМ СЕЛЬСКОХОЗЯЙСТВЕННЫХ КУЛЬТУР

1. Районный партийный актив обязывает партийные организации, исполкомы сельсоветов, заготовительные и земельные организации организовать заготовку хлеба и других сельскохозяйственных продуктов из урожая 1945 года таким образом, чтобы план заготовок всех видов сельскохозяйственных продуктов был безусловно выполнен по каждому колхозу и хозяйству в установленные правительством сроки.

а) организовать с первого дня уборки урожая вывозку зерна и других сельскохозяйственных продуктов на заготовительные пункты, для чего выделить необходимое количество живого тягла и лучших проверенных колхозников и закрепить их на этой работе до полного выполнения каждым колхозом плана заготовок;

б) установить для каждого колхоза пятидневные задания по вывозке государству зерна, картофеля и овощей, требуя безоговорочного выполнения этих заданий;

в) обеспечить сдачу колхозами государству вполне доброкачественного зерна и других сельскохозяйственных продуктов, организовать тщательную очистку, а также просушку сырого и влажного зерна.

2. Исполкомам сельсоветов и первичным партийным организациям оказать необходимую помощь уполнаркомзагу в их работе по отнесению колхозов к разрядам урожайности для начисления натуроплаты за работу МТС, пресекая всякие антигосударственные попытки, направленные к занижению урожайности колхозов и тем самым искусственному снижению размеров натуроплаты.

3. Обязать директоров МТС тт. Митюшева и Нехорошева обеспечить вручение счетов колхозам за работу МТС не позднее пятидневного срока по получении извещений от уполнаркомзага по отнесению колхозов к разрядам

(Продолжение на 3 странице).

Национальная библиотека Республики Коми

Постановление собрания Устьвымского районного партийного актива

(Окончание).

урожайности, а за косьбу, комбайновую уборку, молотьбу и зерноочистку не позднее 10 дней со дня выполнения работ.

Предупредить директоров МТС об их ответственности за правильность начисления натуроплаты за работы МТС, вручение счетов колхозам в установленные сроки и сдачу зерна и других культур колхозами по врученным счетам, а уполнаркомзага т. Ичеткина—об его ответственности за полное взыскание натуроплаты наравне с выполнением плана по обязательным поставкам.

4. Установить, что из первых партий зерна и картофеля, сдаваемых колхозами государству, в первую очередь погашаются полученные колхозами от государства ссуды, а также задолженность колхозов за прошлые годы по обязательным поставкам и натуроплате за работы МТС.

5. Собрание районного партийного актива отмечает, что выполнение государственного плана мясопоставок, молокопоставок, заготовка шерсти и кожсырья проходит явно неудовлетворительно. Собрание районного партийного актива обязывает секретарей первичных парторганизаций, председателей сельсоветов и колхозов принять решительные меры по усилению заготовок животноводческих продуктов, с расчетом выполнения плана обязательных поставок по всем видам к 1 ноября 1945 года.

6. Собрание райпартактива также отмечает неудовлетворительное проведение мобилизации рабочей силы на сплавные работы для Жешартского рейда. Собрание райпартактива обязывает председателей сельсоветов в суточный срок мобилизовать на сплавные работы колхозников согласно плана.

7. Рекомендовать райкому ВКП(б) командировать 50 человек коммунистов, из коих 30 человек из райцентра и 20 человек из сельского актива, обязав их обеспечить проведение озимового сева, закончить сеноуборку и силосование кормов, а также проведение уборки урожая и заготовки сельскохозяйственных продуктов в установленные правительством сроки.

VIII. ПО ПАРТИЙНО-МАССОВОЙ РАБОТЕ

1. Основным содержанием массово-политической работы в период подготовки и уборки урожая должно быть разъяснение постановлений СНК СССР и ЦК ВКП(б) и XVII Пленума Коми обкома ВКП(б) „Об уборке урожая и заготовке сельскохозяйственных продуктов в 1945 году", а также сообщение о Берлинской конференции трех держав. Обязать секретарей первичных парторганизаций сосредоточить всю партийно-политическую работу непосредственно в бригадах и звеньях. Прикрепить ко всем полеводческим и тракторным бригадам, комбайнам и молотилкам агитаторов. Ежедневно разъяснять колхозникам, трактористам, комбайнерам важнейшие решения партии и правительства, международные события, мобилизуя всех трудящихся на своевременную подготовку и образцовое проведение уборки урожая и заготовки сельскохозяйственных продуктов, создавать нетерпимое отношение к лодырям, прогульщикам, бракоделам, вести беспощадную борьбу с ворами и расхитителями урожая.

2. Первичным партийным организациям в период уборки урожая регулярно доставлять в колхозы, полеводческие и тракторные бригады журналы и газеты.

Организовать в каждом колхозе и бригаде газетные витрины, доски показателей, выпуск стенных газет и боевых листков. Широко популяризировать опыт работы лучших стахановцев сельского хозяйства.

3. Шире развернуть социалистическое соревнование на уборке урожая, вовлечь всех колхозников, рабочих МТС на образцовое проведение уборочных работ и на досрочное выполнение обязательств перед государством.

4. Потребовать от редактора райгазеты „Водзö" т. Шарыгина и местного радиовещания т. Поповой в период уборки урожая систематически освещать ход уборки и заготовки сельскохозяйственных продуктов, опыт проведения массово-политической работы на селе, о ходе социалистического соревнования в колхозах, МТС, обобщать и передавать опыт передовиков. В районной газете „Водзö" ввести доску почета и отдел обмена опытом работы передовиков уборки урожая.

IX. О ПАРТИЙНОМ РУКОВОДСТВЕ КОМСОМОЛОМ

1. Райкому ВКП(б) и первичным партийным организациям решительно улучшить работу по руководству комсомольскими организациями. Помочь комсомольским организациям улучшить массовую политико-воспитательную работу среди молодежи, чтобы каждый комсомолец чувствовал великую ответственность за дело воспитания подрастающего поколения. Мобилизовать комсомольцев и молодежь на успешное разрешение задач, стоящих перед районом.

2. Собрание партийного актива требует от секретарей первичных парторганизаций принять необходимые меры к организационному укреплению комсомольских организаций, к усилению связи с массами молодежи, вовлекать лучшую часть молодежи в комсомол. Добиться создания в большинстве колхозов первичных комсомольских организаций. Чаще давать партийные поручения комсомольским работникам, помня, что комсомол—основная база роста рядов ВКП(б).

3. Райкому ВЛКСМ не реже 1 раза в квартал проводить семинары секретарей первичных комсомольских организаций, информировать секретарей комсомольских организаций об очередных задачах района. До 15 сентября утвердить на бюро РК ВКП(б) секретарей комсомольских организаций, которые еще не утверждены.

4. Райкому ВКП(б), секретарям первичных партийных организаций осуществлять систематический контроль и оказывать практическую помощь комсомольским организациям в улучшении качества политико-воспитательной работы, проводить её интересно и содержательно с учетом возрастных особенностей, запросов сельской, рабочей и учащейся молодёжи. Выделить для руководства кружками по изучению „Краткого курса истории ВКП(б)", книги товарища Сталина „О великой Отечественной войне Советского Союза" хорошо подготовленных коммунистов. Читать доклады и лекции в помощь комсомольцам, самостоятельно повышающим свой идейно-политический уровень.

5. Потребовать от отдела пропаганды и агитации райкома ВКП(б) конкретного руководства работой группы докладчиков райкома ВЛКСМ, проверять качество лекций и докладов, читаемых для молодёжи. Обеспечить ежемесячное чтение лекций и докладов в каждом колхозе и предприятии. Привлекать к чтению лекций партийных работников и интеллигенцию. Усилить среди молодёжи пропаганду естественно-научных знаний.

6. Отделу пропаганды и агитации РК ВКП(б) совместно с РК ВЛКСМ подобрать заместителей руководителей агитколлективов из числа лучших комсомольцев. Включать в планы работы агитколлективов беседы специально на молодежные темы. Заслушивать на партийных собраниях руководителей агитколлективов об их работе. Добиться, чтобы каждый коммунист вел политическую работу среди молодёжи.

7. Оживить культурно-массовую работу среди молодёжи, привести в порядок избы-читальни, красные уголки, сделав их центрами культурно-массовой работы на селе. Улучшить руководство работой кружков художественной самодеятельности, не реже трёх раз в месяц проводить вечера молодёжи. Партийным и комсомольским организациям проводить литературно-читательские конференции и диспуты по прочитанным книгам. Коренным образом улучшить военно-физкультурную работу среди молодёжи, принять необходимые меры к строительству простейших спортплощадок, укреплению физкультурных коллективов.

8. Считать одной из важнейших задач комсомольских организаций—улучшение работы общеобразовательных школ сельской молодёжи. Совместно с РОНО установить точный учёт молодёжи, подлежащей обучению. Принять активное участие в ремонте и оборудовании школ, заготовке топлива, обеспечении их учебно-наглядными пособиями.

9. Отмечая неудовлетворительное руководство РК ВЛКСМ работой пионерских и комсомольских организаций школ, детдома, потребовать от РОНО, РК ВЛКСМ до 10 августа полностью укомплектовать районный штаб пионеров, до 20 августа обеспечить все школы кадрами пионервожатых.

10. Добиться, чтобы пионеры и комсомольцы в школах, детдоме были активными помощниками директоров, учителей школ в налаживании учебно-воспитательной работы и укреплении дисциплины в школе, чтобы работа комсомольских организаций школ на деле являлась неотъемлемой частью всей учебно-воспитательной работы школ.

11. Райкому ВКП(б), секретарям первичных парторганизаций усилить руководство социалистическим соревнованием комсомольско-молодёжных бригад и звеньев.

12. Комсомольским и партийным организациям промышленных предприятий и транспорта вести решительную борьбу за укрепление трудовой дисциплины. Больше проявлять заботы о создании материально-бытовых условий молодым рабочим, смелее выдвигать перед руководителями предприятий вопросы улучшения работы, учебы, быта и досуга молодых рабочих.

13. Считать первоочередной задачей райкома ВЛКСМ и первичных парторганизаций МТС улучшение руководства молодёжными тракторными бригадами. Мобилизовать всю сельскую молодёжь на успешное проведение уборочных работ, заготовок сельскохозяйственных продуктов и завершение лесосплава. Провести во всех колхозах комсомольско молодёжные собрания с вопросом об участии молодёжи в проведении уборочных работ.

14. Райкому ВКП(б) коренным образом улучшить руководство постоянными комиссиями. Регулярно заслушивать на совещаниях отделов отчёты председателей комиссий об их работе. Дать возможность работникам РК ВЛКСМ и председателям комиссий чаще выезжать в первичные комсомольские организации по вопросам внутрикомсомольской работы.

* * *

Собрание районного партийного актива призывает все первичные парторганизации превратить каждую комсомольскую организацию в боевого помощника нашей большевистской партии, организатора всех юношей и девушек района на самоотверженный труд в деле успешного выполнения всех хозяйственно-политических задач, стоящих перед районом, воспитывать молодёжь в духе безграничной преданности Родине, большевистской партии, Великому Сталину.

Собрание районного партийного актива призывает все партийные, комсомольские, советские, заготовительные организации, всех сельских коммунистов, комсомольцев, колхозников, работников МТС, специалистов сельского хозяйства тщательно подготовиться и провести уборку урожая без потерь, выполнить каждым колхозом свои обязательства по сдаче сельскохозяйственных продуктов государству.

Все силы, все средства колхозов нашего района—на успешное проведение уборки урожая и заготовок сельскохозяйственных продуктов в 1945 году.

Поможем нашей Родине быстрее залечить раны, нанесённые войной!

Райпартактивлöн собрание

Август 4—5 лунъясö Емдінса районнöй партийнöй активлöн состоитчис собрание, коді обсудитіс ВКП(б) Коми обком XVII-öд Пленумлысь итогъяс.

Пленумлöн итогъяс йылысь докладöн выступитіс ВКП(б) райкомса секретарь Корольков ёрт. Доклад кузя прениеясын выступитісны 19 морт.

Партийнöй активлöн уджын принимайтіс участие ВКП(б) Коми Обкомса секретарь А. Г. Тараненко ёрт, коді выступитіс речöн да партийнöй актив водзö сувтöдіс практическöй могъяс.

Тараненко ёрт индіс, мый районнöй партийнöй организация обязан нуöдны ыджыд политическöй удж колхознöй массаясöс урожай идралöм öдйö да вошöмъястöг нуöдöм вылö мобилизуйтöм могысь. Быд коммунист,—висьталіс Тараненко ёрт,—должен занимайтчыны колхозъясын удж правильнöя котыртан вопросöн, учётлысь состояние бурмöдöмöн.

Партийнöй активлöн собраниелысь решение йöзöдöма талунъя газетын.

Национальная библиотека Республики Коми

Сöветскöй Правительстволöн Японияса Правительстволы заявление

Август 8 лунö СССР-са Иностраннöй Делöяс кузя Народнöй Комиссар В. М. Молотов примитiс японскöй посол г-н Сатоöс да вöчис сылы Сöветскöй Правительство нимсянь татшöм заявление Японияса Правительстволы передайтöм могысь:

„Гитлеровскöй Германияöс разгромитöм да капитуляция бöрын Япония лоис дзик öти великöй державаöн, коді пыр нöшта сулалö война водзö нуöдöм вöсна.

Куим державалысь — Америкаса Соединённöй Штатъяслысь, Великобританиялысь да Китайлысь тавося июль 26 лунся требование японскöй вооружённöй вынъяслöн безоговорочнöй капитуляция йылысь вöлі отклонитöма Японияöн. Буретш сійöн Японскöй Правительстволöн Сöветскöй Союзлы предложение Дальней Востокын войнаын посредничество йылысь воштö быдсикас почва.

Японияысь капитулируйтны öткажитчöм учитывайтомöн, союзникъяс шыöдчисны Сöветскöй Правительство дінö предложениеöн включитчыны японскöй агрессиялы паныд войнаö да сійöн чинтыны войналысь срокъяс, чинтыны жертвяяслысь лыд да отсавны всеобщöй мир öдйöджык восстановитöмлы.

Сöветскöй Правительство, коді вернöй аслас союзническöй долглы, примитiс союзникъяслысь предложение да öтлаасис союзнöй державаяслöн тавося июль 26 лунся заявление дінö.

Сöветскöй Правительство лыддьö, мый сылöн татшöм политикаыс являйтчö дзик öти средствоöн, коді вермас матыстны мир заводитчöм, мездыны народъясöс водзö жертвяясысь да страданиеясысь да сетны позянлун японскöй народлы, избавитчыны сійö опасностьясысь да разрушениеясысь, кодъясöс вöлі переживайтöма Германияöн безоговорочнöй капитуляцияысь сылöн öтказ бöрын.

Индöмыс вöсна Сöветскöй Правительство заявляйтö, мый аския лунсянь, мöдногöн кö август 9 лунсянь, Сöветскöй Союз кутас лыддьыны асьсö Японияköд война состояниеын.

1945 вося август 8 лун".

В. М. Молотов заявитiс сідзжö г-н Сатолы, мый такöд тшöтш Токиоын Сöветскöй Посол Я. А. Малик передайтас Японскöй Правительстволы Сöветскöй Правительстволысь тайö заявлениесö.

Японияса Посол г-н Сато кöсйысис вайöдны Японскöй Правительстволы тöдны Сöветскöй Правительстволысь заявление.

Токиоын Сöветскöй Посоллы Японскöй Правительстволöн заявление

ТАСС-лöн юöртöм

Сöмын на получитöма Токиосянь юöртöм, мый талун, август 10 лунö, Японияын Сöветскöй Посол Я. А. Малик ордын вöлі встреча Иностраннöй Делöяс кузя Японскöй Министр г-н Тогокöд. Г-н Того вöчис Сöветскöй Посоллы татшöм заявление:

„Японскöй Правительство гöтов примитны условиеяс тавося июль 26 лунся Декларациялысь, код дінö öтлаасис и Сöветскöй Правительство. Японскöй правительство гöгöрвоö, мый тайö Декларацияыс абу требование, коді ущемляйтö прерогативаяс императорлысь, кыдзи Японияса суверённöй правительлысь. Японскöй Правительство корö определённöй уведомление тайö вопрос кузяыс".

Г-н Того сідзжö юöртіс, мый татшöм жö заявление передайтöма Америкалöн Соединённöй Штатъясса, Англияса да Китайса Правительствояслы Швеция пыр.

КАПИТУЛЯЦИЯ ЙЫЛЫСЬ ЯПОНСКÖЙ ПРАВИТЕЛЬСТВОЛÖН ЗАЯВЛЕНИЕ КУЗЯ

ЛОНДОН, 11. (ТАСС). Лондонскöй радиолöн юöртöм серти, Вашингтонын объявитöма, мый нёль союзнöй держава — Великобритания, США, Россия да Китай — примитiсны японскöй предложение капитуляция йылысь условие дырйи, японскöй император кö кутас повинуйтчыны союзникъяс верховнöй командованиелöн приказъяслы. Тайöс изложитöма юöртöмын, кодöс мöдöдöма талун лунас США-са Государственнöй Секретарь Бирнсöн Вашингтонын швейцарскöй миссия пыр Союзникъяслöн öтветын висьтавсö, мый капитуляция кадсянь император да Японскöй правительство долженöсь пöртны олöмö союзникъяслöн верховнöй командованиелысь индöдъяс. Император да правительство долженöсь пöртны олöмö условиеяс, кодъясöс индöма Потсдамскöй Декларацияын. Император должен сетны приказ армияса да флотса став командующöйяслы, медым найö распорядитчисны военнöй действиеяс дугöдöм йылысь. Водзö, император должен следуйтны союзникъяс верховнöй командованиелöн индöдъяслы. Союзникъяслöн öтветын висьтавсö сідзжö, мый Японияын правлениелöн окончательнöй форма, Потсдамскöй Декларация серти, должен соответствуйтны народлöн свободнöя выразитöм волялы. Союзникъяслöн вооружённöй вынъяс кольöны Японияын, кытчöдз оз ло шедöдöма цельяс, кодъясöс изложитöма Потсдамскöй Декларацияын.

ЯПОНИЯЛÖН БЕЗОГОВОРОЧНÖЙ КАПИТУЛЯЦИЯ

Август 14-öд лунö Соединённöй Штатъясса Правительство получитiс Швейцарскöй правительство пыр Японскöй Правительствосянь татшöм юöртöм:

„Японскöй правительстволöн август 10-öд лунся нота йылысь Потсдамскöй Декларациялысь условиеяс примитöм кузя да Соединённöй Штатъясса, Великобританияса, Сöветскöй Союзса да Китайса Правительствояслöн öтвет йылысь, кодöс мöдöдöма Америкаса Государственнöй Секретарь Бирнсöн да датируйтöма август 11-öд лунöн, вопрос кузя Японскöй Правительство имеитö честь юöртны нёль державаса правительствояслы татшöмтор:

„1. Его Величество Император лэдзис императорскöй рескрипт Потсдамскöй Декларациялысь условиеяс Японияöн примитöм йылысь.

2. Его Величество Император дась санкционируйтны да обеспечитны сійö правительствоöн да императорскöй генеральнöй штаб-квартираöн колана условиеяс кырымалöм Потсдамскöй Декларациялысь положениеяс олöмö пöртöм могысь. Его Величество сідзжö дась сетны ассяныс приказъяс Японияса став военнöй, военно-морскöй да авиационнöй властьяслы да налы подчиненисын находитчысь став вооружённöй вынъяслы, кöні кöть найö эз находитчыны, дугöдны боевöй действиеяс да сдайтны оружие, а сідзжö сетны сэтшöм мукöд приказъяс, кодъясöс вермас требуйтны Союзнöй вооружённöй вынъяс кузя Верховнöй Командующöй вылын индöм условиеяссö олöмö пöртöм могысь".

Москваын Советско-Китайскöй сёрнитчöмъяс йылысь Коммюнике

Генералиссимус И. В. Сталинлöн Берлинскöй Конференция вылысь воöм бöрын Китайскöй Премьер-министр г-н Сун-Цзы-Вень, кодöс сопровождайтö Иностраннöй делöяс кузя Китайскöй Министр г-н Ван-Ши-цзе, воис Москваö да вылысь заводитiс сёрнитчöмъяс Генералиссимус И. В. Сталинköд да Иностраннöй Делöяс кузя Народнöй Комиссар В. М. Молотовköд китайско-советскöй отношение йылысь вопрос кузя.

Август 14 лунö вöлі кырымалöма Сöветскöй Союз да Китайскöй Республика костын дружба да союз йылысь Договор, а сідзжö вöлі шедöдöма полнöй соглашение став мукöд вопросъяс кузя, кодъяс петкöдлöны общöй интерес.

Кыдзи Договор, сідз и мукö Соглашениеяс лоö йöзöдöма матыса кадö, кыдзи сöмын найöс лоö ратифицируйтöма Сöветскöй Союзöн да Китайскöй Республикаöн.

Добро пожаловать, воин-победительяс!

Краснöй Армияысь демобилизованнöй боецъяс вöбны гортаныс

Август 14 лунö уджалысь йöз депутатъяс Емдінса сиктсöветлöн исполком устроитiс встреча Краснöй Армияысь демобилизованнöй боецъяскöд. Встреча вылын участвуйтiсны 15 демобилизованнöй боец.

Неыджыд речьöн первойöн выступайтö Емдін сиктсöветса председатель Козлов ёрт. Сійö висьталö воин-победительяслы, кодъяс воисны нин асланыс рöднöй местаясö, семьяяс дорö, сы йылысь, кыдзи трудитчисны Емдін сиктсöветса уджалысь йöз Великöй Отечественнöй война воясö, кутшöм отсöг сетiсны героическöй Краснöй Армиялы тылса труженикъяс враг вылын победа делö вылö. Такöд тшöтш Козлов ёрт висьталiс сійö отсöг да внимание йылысь, кодъясöс сетiсны Емдінса уджалысь йöз военнослужащöйяслöн семьяяслы война воясö чöжöн.

Заключениеын Козлов ёрт призывайтiс демобилизованнöй боецъясöс трудитчыны асланыс трудовöй постъяс вылын сэтшöм жö самоотверженностьöн, кыдзи найö бöйтiсны немецко-фашистскöй захватчикъясöс фронт вылын да обеспечитiсны полнöй победа.

Кыв босьтö демобилизованнöй воин-победитель К. А. Арихин ёрт. Сылöн морöсын „За оборону Ленинграда" медаль. Ыджыд да сьöкыд туй прöйдитiм ми, Краснöй Армияса боецъяс, — висьталö сійö. Уна вир кисьтiм, уна ёртъяс колины бой мунзи поле вылö, но ми победитiм. Немецкöй фашистскöй свораöс лои быдöдöма. Гортö воим полнöй победаöн. Краснöй Армия, сöветскöй народ великöй полководец И. В. Сталин ёрт веськöдлöм улын шедöдiс асьныс цель — победа лоис миян сайын.

Арихин ёрт водзö сетö клятва демобилизованнöйяс нимсянь сы йылысь, мый найö трудовöй постъяс вылын пуктасны асьныс став вынъяс миян Рöдинаысь военнöй да экономическöй могущество ёнмöдöм вылö.

Арихин ёрт бöрын выступайтö демобилизованнöй боец С. Е. Ермолин. Сылöн морöсын — „Отличник санитарной службы" значок. Сійö висьталö Краснöй Армиялöн боевöй делöяс йылысь, аслас удж йылысь.

Фронтовикъяслöн гöтыръяс нимсянь выступитiс М. И. Размыслова ёрт. Сійö благодаритiс фронтовикъясöс гитлеровскöй Германия вылын победа завоюйтöмысь, фронтовикъяслöн гöтыръясöн война воясö вöчöм патриотическöй делöяс йылысь.

В. Треньнина.

ПО СЛЕДАМ НАШИХ ВЫСТУПЛЕНИЙ

„Имеется ли на станции Айкино первичная парторганизация?"

Под таким заголовком была опубликована корреспонденция в газете „Водзö" (номер 29 от 20 июля с. г.).

Оргинструкторский отдел РК ВКП(б) сообщил, что указанные факты подтвердились. 31 июля проведено партийное собрание по перестройке работы первичной парторганизации.

Ств. редактор М. В. ШАРЫГИН.

Ц00033 с. Айкино, типография Управления Издательств и Полиграфии при СНК Коми АССР.

Национальная библиотека Республики Коми

Став странаясса пролетарийяс, ётувтчöй!

Водзöй

ВКП(б) ЕМДІНСА РАЙКОМЛÖН ДА УДЖАЛЫСЬ ЙÖЗ
ДЕПУТАТЪЯС РАЙСÖВЕТЛÖН ОРГАН

№ 36 (1180) | 1945 во август 25 лун. | Доныс 15 коп.

Колхозникъяс да колхозницаяс! Социалистическöй ордйысьöмö включитчöмöн ödйö да вылын качествоöн нуödам нянь идралöм!

ОБРАЩЕНИЕ

Железнодорожнöй районса колхозникъяслöн да колхозницаяслöн Коми республикаса став колхозникъяс да колхозницаяс дінö, МТС-ясса работникъяс да видзму овмöсса специалистъяс дінö

Дона ёртъяс!

Заводитчис видзму овмöсын медся пöсь да кывкутана кад—урожай идралöм да сельскохозяйственнöй продуктаяс заготовитöм. Тайö важнейшöй кампаниесö успешнöя нуödöмысь зависитö колхознöй строй водзö ёнмödöм, миян Рödиналысь могущество ёнмödöм, миян колхозникъяслысь благосостояние кыпödöм.

Великöй Сталин велödö миянöс, мый уборка делö сезоннöй, и сійö оз радейт виччысьны. Идралін аскадö—выиграйтін, сёрмин уборкаöн—проиграйтін. Со мыйла ми решитім шыödчыны миян республикаса став колхозникъяс дінö, МТС-яса работникъяс да видзму овмöсса специалистъяс дінö призывöн—дружнöя да организованнöя нуödны урожай идралöм да сельскохозяйственнöй продуктаяс заготовитöм. Асланым собраниеяс вылын странаса передовöй колхозъяслысь—Московскöй да Воронежскöй областьясса, Кубаньса колхозъяслысь обращениеяс обсудитöмöн, ми решитім сідзжö включитчыны Победа честь кузя Ставсоюзса социалистическöй ордйысьöмö уборочнöй удджъяс да сельскохозяйственнöй продуктаяс заготовитöм успешнöя да бура нуödöм вöсна.

Ёртъяс! Нянь идралöм таво мунö особöй условиеясын. Героическöй Краснöй Армия аслас полководец Сöветскöй Союзса Генералиссимус Сталин ёрт веськödлöм улын победоснöя завершитіс гитлеровскöй Германияöс дзикödз разгромитöм да öні пöпадатöг грömитö японскöй агрессорöс. Тайö величайшöй победаыслöн общöй делöö не этша удж пуктісны и миян колхозникъяс да колхозницаяс, кодъяс муяс вылын асланыс стахановскöй уджöн отсалісны фронтлы матыстны Победалысь час. Дальней Востокын победаяс радуйтöны миянöс да вдохновляйтöны выль трудовöй подвигъяс вылö миян радейтана Рödина слава кузя.

Но Краснöй Армиялöн успехъяс пуктöны сійö жö кадö ми вылö ыджыд обязанностьяс. Ми долженöсь медводз бура да ставнас идравны урожай, аскадö рассчитайтчыны государствокöд нянь, картупель, овощияс да мукöд сельскохозяйственнöй продуктаяс кузя.

Ставсоюзса социалистическöй ордйысьöмö включайтчöмöн, босьтам обязательство нуödны нянь идралöм 18 лунöн, картупель да овощияс идравны первой кынмалöмъясödз.

Сы могысь медым уборка муніс организованнöя да бура, ми котыртім урожай идраліг кежлö быд колхозлысь торйöн дасьлун пröверитöм. Государственнöй комиссияяс пröверитісны да примитісны став сельхозинвентарь, тракторъяс, молотилкаяс, комбайнъяс. Колхозъясын öні мунö сушильнöй овмöс, зерноскладъяс, картофеле-овощехранилищеяс, мешкотара, транспортнöй средствояс усиленнöя подготовитöм. Ми кöсйысям:

1. Став колхозъясын да бригадаясын пыржö заводитны вундыны зерновöй культураяс.

2. Медбур нянь косьтöм да весалöм бöрын сдайтам государстводы поставкаяс щöт весьтö да помалам нянь сдайтöм тавося октябрь 15 лун кежлö. Медбур овощи сідзжö лоö задержкатöг сдайтöма заготовительнöй пунктъясö. Кöсйысям бура видзны нянь молотилка дорын, складъясын, ссыпнöй пунктъясын. Та могысь быд колхозын выделитöма медбур возчикъясöс—честнöй, пröвереннöй колхозникъясöс.

3. Сы бöрын, кыдзи лоö тыртöма нянь заготовитöм кузя план, обеспечитам быд колхозын семеннöй участокъясысь бур кöйдысъяс засыпайтöм.

4. Медым пуктыны зумыд подув локтан вося урожайлы, ми аскадö помалам öзимöй культураяс кödзöм, котыртам бур уход öзимöй кödзаяс бöрся.

Ёртъяс, колхозникъяс да колхозницаяс, МТС-ясса работникъяс да видзму овмöсса специалистъяс! Миян республикаса уна колхозъяс заводитісны вундыны нянь. Уборочнöй удджъяс да сельскохозяйственнöй продуктаяс заготовитöм успешнöя нуödöм кутас зависитны сьысь, кыдзи ми сувтödам вынъяс сельскохозяйственнöй удджъяслöн решающöй участокъяс вылын да установитам колхозникъяс пöвсын крепыд трудовöй дисциплина.

Ми чуксалам Тіянöс индыны молотилкаяс да жнейкаяс вылö машинистъясöн, йпасьысьясöн да возчикъясöн колхозысь медбур йöзöс. Колхозникъяс да колхозницаяс долженöсь тödны, кöні найö кутасны уджавны, тödны ассыныс выработка нормаяс да асланыс удджысь мынтысьöм. Колö быд колхозын имеитны уборка кузя точнöй рабочöй план да лунлысь распорядок, строга следитны найöс олöмö пöртöм бöрся.

Ёртъяс! Миян страна переживайтö öні радостнöй лунъяс. Став страна пасьта, сы лыдын и миян республика пасьта воö озыр урожай—первой война бöрся урожай. Пöртам жö олödмö Рödина водзын ассыным долг, петам муяс вылö ставöн ичöтсянь ыджыдödз. Используйтам уборка вылын став средствояс, идралам озыр урожайödйö да воштöмъястöг, аскадö пöртам олöмö колхозъяслысь первой заповедь — сельскохозяйственнöй продуктаяс заготовитöм.

Обсудитöма да примитöма Железнодорожнöй районса став колхозъясын да МТС-ын.

Нянь идравныödйö да воштöмъястöг!

Сельскохозяйственнöй волöн сувтіс медся кывкутана кад—нянь идралöм. Районса став колхозъяс заводитісны вундыны зерновöйяс да идравны бобовöйяс. Тöрыт кежлö район пасьта вöлі вундöма нянь да идралöма бобовöйяс 326 гектар вылысь. Передовöй колхозъяс, кыдзи „Красный маяк", нянь идралісны 20—24 гектарöн.

Но колö веськыда шуны, мый нянь идралöм районын мунö ылö на неорганизованнöя, мый вöсна темпъяс вывті улынöсь. Бöръя сутки чöжöн, август 23 лунö, зерно-бобовöйяс идралöма 47 гектар вылысь. 45 колхозöн сöмын 47 гектар! Тайö сэк, кор колö идравны лунöн этша вылö 200 гектар. Нянь воис, сійö мödас кисьсьыны, лоöны тырысь вошöмъяс.

Мыйла улынöсь темпъяс нянь идралöм вылын? Сы вöсна, мый колхозъяясса руководительяс нянь идралöм вылö эз на сувтödны колана мында удж вын. Öнödз абу лödзöма ходö став уборочнöй машинаяс. Машинаясöн вундыны, кыдз шуласны, „видлісны" сöмын на 10 колхоз. А МТС-яслöн уборочнöй машинаяс, сы лыдын и комбайнъяс, идралісны районса колхозъяслы... 15 гектар.

Нянь идралöм кузя темпъяс должен лоны решительнöя содтöма. Нянь вундöм вылö колö сувтödны колана мында удж вын, лödзны ходö став уборочнöй машинаяс, комбайнъяс. Нянь идралöм удж котыртны сідз, медым **помавны зерновöйяс вундöм да тэчöм 18—20 уджалан лунöн. Колö пыржö заводитны вартны да приступитны государстводы сдайтны нянь поставка,** рассчитайтчыны срокысь водз.

Абу сомнение, мый миян районса колхозникъяс да колхозницаяс единодушнöя поддержитасны Железнодорожнöй районса колхозникъяслысь да колхозницаяслысь обращение, включитчасны Победа честь кузя ордйысьöмö да честьöн пöртасны олöмö ас выланыс босьтöм обязательствояс.

Машинистъяслöн выработкаяс

Лыаты колхозъяясса машинистъяс, социалистическöй ордйысьöмын участвуйтöмöн, добитчисны эз ичöт выработкаяс. Р. Г. Прошева ытшкис 75 гектар видз, В. Ф. Туркин—72 га, А. С. Козлов—68 га („XII Октябрь" колхоз).

Вице-президент Академии наук Союза ССР академик В. П. Волгин.

ПЕРЕХОДЯЩÖЙ КРАСНÖЙ ЗНАМЯ „КРАСНЫЙ МАЯК" КОЛХОЗ ОРДЫН

Айкинаса „Красный маяк" колхоз (председательыс И. Е. Туркин ёрт) август 22 лун кежлö план серти завершитіс турун ытшкöм естественнöй видзьяс вылысь. Турун зорödалöма 759 тонна. Сю кödзöма 60 гектар план дырйи 47 гектар. Зерновöйяс идралöма 24 гектар вылысь. Заводитіс вартны.

„Красный маяк" колхозöс признайтöма ордйысьöмын победительöн. ВКП(б) райкомлöн бюро присудитіс тайö колхозлы ВКП(б) райкомлысь переходящöй Краснöй знамя Семуковса „Красноармеец" колхоз ордысь передайтöмöн.

Урожай идралöм вылö комсомольско-молодёжнöй бригадаяс

Урожай идралöм вылö ВЛКСМ райкомöн котыртöма 7 комсомольско-молодёжнöй бригада. Бригадаас котыртöма „Выль олöм", Крупская нима, „Северная поляна", Сöветъяслöн VII съезд нима, „Молот" да „Красноармеец" колхозъяс бердын. Тайö бригадаяс уджалöны нянь идралöм кузя став уджъяс вылын.

Райцентрса учреждениеясын да организацияясын уджалысь комсомолецъяслысь да несоюзнöй томйöзысь котыртöма вартысьяслысь 20 морта бригада, кöні бригадирыс Н. Выборова ёрт.

Абу сомнение, мый комсомольско-молодёжнöй бригадаяс нянь идралöм вылын петкödласны самоотверженнöй удджлысь пример районса став колхозникъяслы да колхозницаяслы, честьöн справитчасны на водзын сулалан могъясöн.

А. Калимова.

ВКП(б) Центральнöй Комитетын да СССР-са Совнаркомын

ВКП(б) Центральнöй Комитет да СССР-са Народнöй Комиссаръяслöн Сöвет поручитісны СССР-са Госпланлы наркоматъяскöд да союзнöй республикаяскöд öтлаын составитны да представитны ВКП(б) ЦК-ö да СССР-са СНК-ö.

А) СССР-са народнöй овмöс восстановитöм да развивайтöм кузя витвося план 1946—1950 вояс вылö;

Б) Кöрттуй транспорт восстановитöм да развивайтöм кузя витвося план 1946—1950 вояс вылö.

Витвося планын кутсьö тödвылын предусмотритны народнöй овмöс полнöя восстановитöм СССР-са районъясын, кодъяс подвергайтчисны немецкöй оккупацияö, народнöй овмöс война бöрын перестройтöм да СССР-са став районъяслысь водзö развивайтчöм, код результатын должен лоны тödчымöн вевтыртöма СССР-са народнöй овмöслöн развитиелысь войнаödзся уровень.

КРАСКÖЙ ЗНАМЯ КОЛЬÖМА МЕЖÖГСА СИКТСÖВЕТЛЫ

Райсöветлöн исполком пасйис, мый Межögса сиктсöвет, кöні председательыс Митрошин ёрт, август 12 лун кежлö турун ытшкöм кузя план тыртіс 99,2 прöчент, турун чукöртöм кузя—59,6 прöчент, пар лэптöм кузя—94,4 прöчент вылö. Овощияс, картупель да корнеплодъяс ёгтурунъяслысь весалöма ставнас. Бур результатъяс добитчис и финансовöй план тыртöм кузя.

Межögса сиктсöветлы кольöма райисполкомлысь переходящöй Краснöй знамя.

Национальная библиотека Республики Коми

Урожай виччысьö идралысьясöс!

Отсалам колхозъяслы ödйöджык идравны нянь

Колхознöй крестьянство водзын сулалö öні вывті кывкутана кад—нянь идралöм да государство водзын нянь поставкаöн аскадö рассчитайтчöм.

Медым колхозникъяс да колхозницаяс вермисны ödйöджык справитчыны тайö зэв важнöй могъяснас, райцентрса учреждениеясысь, предприятиеясысь да организацияясысь рабочöйяслöн да служащöйяслöн коллективъяс босьталісны ас выланыс обязательствояс Айкинаса колхозъяслы нянь идралöмын отсöг сетöм кузя.

Сідз, например, райпромкомбинатса коллектив (управляющöйöс вежысь Туркин ёрт) „Двигатель" колхозлы кöсйысис идравны нянь 8 гектар вылысь. НКВД-лöн районнöй отделениеса, райпотребсоюзса, связьлöн райконтораса коллективъяс „Путь Сталина", „Двигатель" да „Красный маяк" колхозъяслы кöсйысисны идравны 10 гектарöн коллектив вылö. Коми Потребсоюзлöн Айкина межрайбазаса коллектив, кöні директорыс Айбабин ёрт, „Двигатель" колхозлы кöсйысис идравны нянь 12 гектар вылысь.

Райцентрса рабочöйяс да служащöйяс „Путь Сталина", „Красный маяк" да „Двигатель" колхозъяслы кöсйысисны нянь идравны ставсö 129 гектар вылысь.

Нянь идралöмын колхозъяслы отсöг сетöм кузя обязательствояс босьталöны и сиктъясса учреждениеясын да организацияясын уджалысьяс.

Районса рабочöйяс да служащöйяс! Нянь идралöмын колхозъяслы отсöг сетöм—ыджыд благороднöй да почётнöй делö. Ми долженöсь отсавны колхозникъяслы да колхозницаяслы идравны став нянь 18—20 уджалан лунöн да вошöмъяс лэдзтöг, срокысь водз тыртны государство водзын нянь поставка сдайтöм кузя план.

Честьöн пöртамöй олöмö ас выланым босьтöм обязательствояс.

Кык-куим лунöн завершитны сю кöдзöм

Айкинаса „Молот" да Отса Киров нима колхозъяс завершитісны сю кöдзан план тыртöм. Но колö индыны, мый ставнас район пасьта сю кöдзöм мунö преступнö ньöжйö сэк, кор кöдзалöн бур агротехническöй срокъяс кутісны кольны. Сю кöдзан план районöн август 23 лун кежлö тыртöма сöмын 52,1 прöчент. Сэтшöм колхозъяс, кыдзи „Выль туй", „XII Октябрь", „За новый быт" да мукöдъяс сю кöдзисны сöмын на 6—8 гектарöн.

Сю кöдзöмын нюжмасьны некор нин. Колхозъясса да МТС-ясса руководительяс долженöсь нöшта öтчыд артыштны став позянлунъяс, кодъясöс позьö используйтны сю кöдзöм 2—3 лунöн завершитöм вылö. А та вылö позянлунъяс имеитчöны. Колö сöмын требовательность да поворотливость.

Охраняйтны урожай синмöс моз

„1945 воын урожай идралöм да сельскохозяйственнöй продуктяс заготовитöм йылысь" ВКП(б) Коми обком XVII öд пленумлöн постановлениеын висьтавсьö:

Котыртны контроль му да гумлаяс вылын, вартігöн да новлігöн няні лöн сохранность бöрся. Установитны, мый объездчикъяс да стöрöжъяс обеспечивайтöны нянь суткичöж видзöм.

Но колö индыны, мый миян районса öткымын колхозъясса председательяс урожай охраняйтöм вылö öнöдз сетöны тырмытöм внимание. Кöдза муяс охраняйтöм вылö стöрöжъясöн да объездчикъясöн либö индöма неспособнöй тайö удж вылö йöзöс, либö найö прöстö оз обеспечивайтны урожай охраняйтöм. Тайö слабостьöн пöльзуйтчöмöн öткымын элементъяс, лодыръяс да дармоедъяс гусявлöны колхознöй муяс вылысь урожай, чинтöны честнöй колхозникъяслысь доход, вайöны вред колхозъяслы, государствоы.

Позьö вайöдны некымын пример, кодъяс висьталöны öткымын колхозъясын колана охрана отсутствуйтöм йылысь. Отса „Пятилетка" колхозын, например, единоличница М. Н. Туркина гусяліс колхозлысь турун 190 кгр., унаысь волывліс му мылö нетшкыны аньkытш, вундавны шеп. Босьтны либö „Путь Сталина" колхозöс (председательыс Бяков ёрт). Охрана котыртöма сідзжö слаба, мый вöсна кутшöмкö П. В. Козловалы колан лунъясö удайтчис тусявны 1,5 килограмм шеп (вундалöмöн). Тайö вöрсö вöлі кутöма преступление места вылын. Татшöм примеръясö позьö вайöдны некымынöс.

Мый колö вöчны сы мöгысь, медым не лэдзны колхозъясын муяс вылысь урожай воштöм, гусявлöм? Медводз колö, кыдзи некор, öнмöдны сторожевöй постъяс. Охрана вылö, объездчикъясöн, сувтöдны медся честнöй, надёжнöй колхозникъясöс. Сувтöдны на водзö могöн—колхознöй кöдзалöн ни öти участок медым эз вöв сюсь синтöг. Вöр, коді покушайтчас колхозлöн öбöра вылö, не должен мунны заслуженнöй караысь. Урожай охраняйтöмын ыджыд роль долженöсь ворсны комсомольскöй организацияяс. Налöн мог—котыртны урожай охраняйтöм кузя комсомольско-молодёжнöй постъяс колхозъясын медся важнöй участокъяс вылын.

Колхозникъяс да колхозницаяс! Урожай таво воис эз омöль. Пуктамöй ассьым став вынъяс урожай идралöм ödйö да воштöмъястöг нуödöм вылö. Срокысь водз рассчитайтчам государство водзын нянь поставкаöн. Вылöджык кыпöдам бдительность. Огö сетöй вöръяслы гусявлыны му вылысь, гумлаяс вылысь Победалысь урожай

В. Старцев.

Урожай гусявлысьяслы—некутшöм пöщада!

Колян лунъясö II-öд участокса народнöй суд разбирайтіс уголовнöй делöяс колхознöй да подсобнöй овмöсъяслöн муяс вылысь урожай гусявлысьяслысь. Народнöй суд приговоритіс öти во кежлö тюремнöй заключениеö Диктор Рагиоттоöс да Эрликöс, кодъяс гусялісны 7 килограмм картупель НКПС-лöн Зöвсьöртса лесобазалöн подсобнöй овмöсысь.

Öти во кежлö исправительно-трудовöй уджъяс вылö судитöма Клавдия Яковлевна Борисоваöс, коді „Труд" колхозлöн муяс вылысь гусяліс 2 килограмм аньkытш.

Районнöй прокуратураöн арестуйтöма да кыскыссьö уголовнöй кывкутöмö Гамса „Волна" колхозысь председатель Николай Степанович Отев, коді разбазаривайтіс колхозлысь видзьяс индивидуальнöй пöрадокын турун пуктöм вылö.

Обязательство пöртсьö олöмö

Август 22 лунö райпромкомбинатса коллектив ветліс вундыны „Двигатель" колхозö. Лун чöжöн найö вундісны 2,5 гектар.

Инвалидъяслöн „Знамя победы" промартельса работникъяс вундісны „Красный маяк" колхозын. Налöн выработка—2.530 кв. м.

ФЕЛЬЕТОН ПЫДДИ

Кыдзи Козлов öти лунöн „сёйис" тонна нянь

Вылын индöм заголовок висьталö, мый Козлов öти лунöн „сёйис" 1 тонна нянь. Газет лыддысьяслы кажитчö первойсö тайö дивööн, но тайö факт. Со кыдзи тайö лоі. Аквадса „1-е мая" колхозысь председатель Козлов ёрт колхознöй урожай охраняйтöм вöсна öз тöждысь. Веськыда шуам, мый оз тöждысь й ставыс!

Август 21-öд лунö тайö жö колхозлöн вöвъяс (налы отсасисны тшöтш и Чёрнöй Яр запаньса вöвъяс) пырисны рудзöг сю кöдза йöрö да „пакöстітісны" 3 гектар вылысь нянь. Тайö площадь вылысь вöвъяс сёйисны джын кöдза.

Фытын Козлов ёрт с - чайнö казяліс йöрысь вöвъясöс. Локтіс да вöтлаліс найöс.

—„Но чöртö вöвъяс, пöшти тонна нянь колхозлысь жöритöмаöсь". Тайö кывъяс бöрын нöшта содтыштіс: „Но нинöм. Вöвъяс—кывтöм пемöсъяс. Найö судитны оз позь. Ачым мыжа".

Да, да, действительнö, Козлов ачыс мыжа. Сійö эз примит мераяс потшöсъяслысь состояние бурмöдöм вöсна. Сійö должен нуны кывкутöм öти лунöн 1 тонна нянь „сёйöмысь".

С. У.

„Красный флаг" колхозын öз тырмыны... сийöсъяс

Лыатыса „Красный флаг" колхоз, кöні председательыс Миронова ёрт, очереднöй уджъяс нуödöмöн кольччö. Турун пуктöм ылödз на абу помалöма. Колö на ытшкыны 30 гектар сайö видз. Воис нянь. Колö став колхознöй мирöн петны урожай идралöм вылö. Колхоз кольччö и сю кöдзöмöн. 29 гектарысь кöдзöма сöмын на 10 гектар. Государствоы турун поставка сдайтöма план дінö 35 прöчент.

Мыйла кольччö колхоз? Колхозса председатель Миронова ёрт ыстысьö сийöсъяс тырмытöм вылö. Да, сийöсъяс оз тырмыны, 26 вöлысь уджалö сöмын 11 вöв. Мукöд 15 вöв гуляйтöны лугын... сийöсъяс абутöм вöсна. Но Миронова ёрт сийöсъяс лöсьöдöм кузя некутшöм мера оз принимайт. Тöждысис кö – сийöсъяс позис лöсьöдны быд вöв вылö кыкöс.

Колхозын имеитчö кык молотилка. Найö исправнöйöсь. Но вартны оз позь сувтöдны приводнöй ременьяс абутöм вöсна Миронова ёрт сувтöма лёк настроение вылö. Сійö кöсйö молотилкаясöс сулöдны, а МТС-лысь корö комбайн. Та бöрын позьö юавны Миронова ёртлысь, а мый жö нöшта сылы „оз тырмы" да кыдзи кöсйö идравны урожай?

С. К.

Гам МТС-са работникъяслöн обязательство

Саратовскöй областьса Надеждинскöй МТС-ысь работникъяслöн коллективлысь обращение обсудитöм бöрын Гам МТС-са работникъяс единодушнöя шуисны включитчыны Победа честь кузя социалистическöй ордйысьöмö ас выланыс конкретнöй обязательствояс примитöмöн.

Трактористъяс, комбайнеръяс, машинистъяс кöсйысисны МТС-öн обслуживайтан колхозъясын зерновöй культураяс идравны 17 уджалан лунöн да срокысь водз выполнитны государство водзын нянь сдайтöм кузя обязательство.

Öткымын ёртъяс босьталісны ас выланыс и индивидуальнöй обязательствояс. Сідз, комбайнеръяс В. С. Власова да А. В. Челпанов ёртъяс комбайнъясöн кöсйысисны идравны нянь 100 гектарöн комбайн вылö (планыс 55 гектар комбайн вылö). Машинист Дулашев ёрт МК—1.100 молотилкаöн кöсйысис вартны 500 тонна нянь, планöн индöм 300 тонна пыдди, а машинист Климушев ёрт—400 тонна.

Нехорошев,
МТС-са директор.

Райцентрса служащöйяслöн Ильич нима колхозлы отсöг

Райцентрысь 80 сайö служащöйяс август 19 лунö ветлісны Семуковса Ильич нима колхозö воскресник вылö.

Воскресникса участникъяс Ильич нима колхозлы идралісны 3 гектар вылысь аньkытш, вундісны ид 2 гектар вылысь да окучивайтісны картупель 1,5 гектар.

Воскресникын активнöя участвуйтісны ВКП(б) райкомса, райпотребсоюзса, РО НКВД-са да мукöд организацияясса коллективъяс. Райпотребсоюзса коллективысь Шулепов, Адамова, Попова да мукöдъяс уна старание пуктісны нянь унджык да вылын качествоöн идралöм вылö.

Воскресник дінö шогмытöма относитчис „Знамя победы" артельса председатель Семуков ёрт. Сійö не сöмын ачыс муніс удж вылысь, но и дезорганизуйтіс мукöдъясöс. **А. М.**

МИЯН ВЫСТУПЛЕНИЕЯС БÖРСЯ

„Райпромкомбинат вермас и должен уджавны бурджыка"

Татшöм корреспонденция вöлі йöзöдöма июль 26 лунся 30-öд номера „Водзö" газетын. Райисполком юöртіс, мый корреспонденция вöлі обсудитöма райпромкомбинатса коллективлöн собрание вылын да признайтöма правильнöйöн. Индöм тырмытöмторъяс бырödöм да комбинатлысь удж бурмöдöм кузя примитöма конкретнöй мераяс. Туркин ёртöс чорыда предупредитöма.

Ств. редактор М. В. ШАРЫГИН.

Ц00034 с. Айкино, типография Управления Издательств и Полиграфии при СНК Коми АССР.

Национальная библиотека Республики Коми

Став странаясса пролетарийяс, бӧтувтчӧй!

Водзӧ

ВКП(б) ЕМДІНСА РАЙКОМЛӦН ДА УДЖАЛЫСЬ ЙӦЗ ДЕПУТАТЪЯС РАЙСӦВЕТЛӦН ОРГАН

№ 38 (1182) | 1945 во сентябрь 6 лун. | Доныс 15 коп.

Слава миян Дальневосточнӧй войскалы да Тихоокеанскӧй военно-морскӧй флотлы, кодъяс дорйисны миян Рӧдиналысь честь да достоинство!

Слава миян великӧй народлы, народ-победительлы!

И. В. Сталин ёртлӧн народ дінӧ обращение

Ёртъяс!

Соотечественникъяс да соотечественницаяс!

Талун, сентябрь 2 лунӧ, Японияса государственнӧй да военнӧй представительяс кырымалісны бӧзоговорочнӧй капитуляция йылысь акт. Мореяс вылын и му вылын дзикӧдз жугӧдӧм да Объединённӧй Нацияяслӧн вооружённӧй вынъясӧн быд боксянь кытшалӧм Япония признайтіс асьсӧ побеждённӧйӧн да пуктіс оружие.

Мировӧй фашизмлӧн да мировӧй агрессиялӧн кык очаг лоисны тайӧ мировӧй война водзвылын: Германия—рытыввылын да Япония—асыввылын. Тайӧ найӧ заводитісны мӧд мировӧй война. Тайӧ найӧ сувтӧдісны человечествоӧс да сылысь цивилизация гибель водзӧ. Рытыввылын мировӧй агрессиялысь очаг вӧлі бырӧдӧма нёль тӧлысь сайын, код результатын Германия лоис вынужден капитулируйтны. Та бӧрын нёль тӧлысь мысти вӧлі бырӧдӧма мировӧй агрессиялысь очаг асыввылын, код результатын Япония, Германиялӧн главнӧй союзница, сідзжӧ лоис вынужден кырымавны капитуляция йылысь акт.

Тайӧ лоӧ, мый воис мӧд мировӧй войналы пом.

Ӧні ми вермам шуны, мый условиеяс, кодъяс колӧны став мирын мирлы, завоюйтӧма нин.

Колӧ пасйыны, мый японскӧй захватчикъяс вӧчисны ущерб не сӧмын миян союзникъяслы — Китайлы, Америкаса Соединённӧй Штатъяслы, Великобританиялы. Найӧ вӧчисны зэв серьёзнӧй ущерб сідзжӧ и миян страналы. Та вӧсна миян эм нӧшта асланым торъя счёт Япония дінӧ. Миян страналы паныд асьыс агрессия Япония заводитіс нӧшта 1904 воын русско-японскӧй война кадӧ. Кыдзи тӧдса, 1904 вося февральын, кор Япония да Россия костын сёрнитчӧмъяс нӧшта продолжайтчисны, Япония, царскӧй правительстволӧн слабостьӧн воспользуйтчӧмӧн, виччысьтӧг да вероломнӧя, война объявиттӧг,—уськӧдчис миян страна вылӧ да атакуйтіс русскӧй эскадра Порт-Артур районын, медым петкӧдны стройысь некымын русскӧй военнӧй корабль да лӧсьӧдны, буретш сійӧн, выгоднӧй положение аслас флотлы. И сійӧ збыльысь петкӧдіс стройысь Россиялысь куим первоклассӧй военнӧй корабль. Характерӧ, мый 37 во мысти та бӧрын Япония точнӧл повторитіс тайӧ вероломнӧй приёмсӧ Америкаса Соединённӧй Штатъяс отношениеын, кор сійӧ 1941 воын уськӧдчис Америкаса Соединённӧй Штатъяслӧн Пирл-Харборын военно-морскӧй база вылӧ да петкӧдіс стройысь тайӧ государствоыслысь некымын линейнӧй корабль. Кыдзи тӧдса, Японияӧд войнаын Россия потерпитіс сэки поражение. Япония жӧ воспользуйтчис царскӧй Россиялӧн пораженнеӧн сы могысь, медым мырддьыны Россиялысь Лунвыв Сахалин, утвердитчыны Курильскӧй діяс вылын да, татшӧм ногӧн, пӧдлавны миян страналы асывлын океанӧ став петан туйяс—сідзкӧ, сідзжӧ став петан туйяс сӧветскӧй Камчаткаса да сӧветскӧй Чукоткаса портъясӧ. Вӧлі ясӧ, мый Япония сувтӧдӧ ас водзас мог терйӧдны Россиялысь сылысь ставнас Дальней Восток.

Но тайӧн оз помасьны миян страналы паныд Япониялӧн захватническӧй действиеяс. 1918 воын, миян страналы сӧветскӧй строй установитӧм бӧрын, Япония, сэки сӧветскӧй страна дінӧ Англиялӧн, Франциялӧн, Америкаса Соединённӧй Штатъяслӧн враждебнӧй отношениеӧн воспользуйтчӧмӧн да на вылӧ мыджсьӧмӧн, вылысь уськӧдчис миян страна вылӧ, оккупируйтіс Дальней Восток да нёль во терзайтіс миянлысь народ, грабитіс сӧветскӧй Дальней Восток.

Но и тайӧ абу ставыс. 1938 воын Япония бара уськӧдчис миян страна вылӧ Хасан ты районын, Владивосток дорын, медым кытшавны Владивосток, а водзӧ воын Япония повторитіс асьыс нападение мӧд местаын нин, Монгольскӧй Народнӧй Республика районын, Халхин-Гол дорын, медым писькӧдчыны сӧветскӧй территория вылӧ, орӧдны миянлысь Сибирскӧй железнодорожнӧй магистраль да торйӧдны Дальней Восток Россиялысь.

Правда, Япониялысь атакаяс Хасан да Халхин-Гол районын вӧлі ликвидируйтӧма сӧветскӧй войскаӧн японецъяслы ыджыд позорӧн. Сідзжӧ вӧлі успешнӧя ликвидируйтӧма 1918—22 воясса японскӧй военнӧй интервенция, и японскӧй оккупантъясӧс вӧлі шыбытӧма миян Дальней Восток районъясысь. Но 1904 воын русско-японскӧй война кадӧ русскӧй войскалӧн поражение колис народ сознаниеын сьӧкыд воспоминаниеын. Сійӧ водіс миян страна вылӧ сьӧд пятноӧн. Миян народ эскис да виччысис, мый воас лун, кор Японияӧс лоӧ жугӧдӧма да пятно лоӧ бырӧдӧма. Целямын во виччысем ми, пӧрысь поколениеысь йӧз, тайӧ лунсӧ. И со, тайӧ луныс воис. Талун Япония признайтіс асьсӧ побеждённӧйӧн да кырымаліс безоговорочнӧй капитуляция йылысь акт.

Тайӧ лоӧ, мый Лунвыв Сахалин да Курильскӧй діяс вуджасны Сӧветскӧй Союзлы да ӧнісянь найӧ кутасны служитны не Сӧветскӧй Союзӧс океанысь торйӧдан средствоӧн да миян Дальней Восток вылӧ японскӧй нападение базаӧн, а Сӧветскӧй Союзлӧн океанкӧд веськыд йитӧд средствоӧн да миянлысь страна японскӧй агрессиясь доръян базаӧн.

Миян сӧветскӧй народ эз жалит вынъяс да удж победа ним кузя. Ми переживайтім сьӧкыд вояс. Но ӧні миян пӧвсысь быдӧн вермас шуны: ми победитім. Ӧнісянь ми вермам лыддьыны миянлысь Отчизна избавитӧмаӧн немецкӧй нашествие угрозаысь рытыввылын да японскӧй нашествиеысь асыввылын. Воис дыр виччысян мир став мирса народъяслы.

Поздравляйта Тіянӧс, менам дона соотечественникъяс да соотечественницаяс, великӧй победаӧн, война успешнӧя помалӧмӧн, став мирын мир заводитчӧмӧн!

Слава Сӧветскӧй Союзса, Америкалӧн Соединённӧй Штатъяссa, Китайса да Великобританияса вооружённӧй вынъяслы, кодъяс шедӧдісны Япония вылын победа!

Слава миян Дальневосточнӧй войскалы да Тихоокеанскӧй военно-морскӧй флотлы, кодъяс дорйисны миян Рӧдиналысь честь да достоинство!

Слава миян великӧй народлы, народ-победительлы!

Вечнӧй слава геройяслы, кодъяс успны миян Рӧдиналӧн честь да победа вӧсна бойясын!

Мед здравствуйтас да дзоридзалас миян Рӧдина!

УКАЗ

СССР-са ВЕРХОВНӦЙ СӦВЕТ ПРЕЗИДИУМЛӦН

Сентябрь 3 лун Япония вылын Победа праздникӧн объявитӧм йылысь

Япония вылын победа ознаменуйтӧм могысь установитны, мый сентябрь 3 лун являйтчӧ всенароднӧй торжество лунӧн — Япония вылын **ПОБЕДА ПРАЗДНИКӦН.**

Сентябрь 3 лун лыддьыны уджавтӧм лунӧн.

СССР Верховнӧй Сӧвет Президиумса Председатель М. КАЛИНИН.

СССР Верховнӧй Сӧвет Президиумса Секретарь А. ГОРКИН.

Москва, Кремль. 1915 вося сентябрь 2 лун.

Уджалысь йӧзлӧн митингъяс

Сентябрь 3-ӧд лунӧ райцентрса Культура Керкаын состоитчис унайӧза митинг, кӧні участвуйтісны рабочӧйяс, колхозникъяс, служащӧйяс.

Митинг, кодӧс посвятитӧма Япония вылын Победа праздниклы, восьтӧ райсӧветлӧн исполкомса председатель Кузнецов ёрт. Кыв сетьсӧ ВКП(б) райкомса секретарь Тихонов ёртлы.

—Ёртъяс,—шуӧ Тихонов ёрт,—став сӧветскӧй народ празднуйтӧ талун всенароднӧй торжестволысь луп —Япония вылын Победалысь луп. Тӧрыт, сентябрь 2 лунӧ, И. В. Сталин ёрт радио пыр шыдчис народ дінӧ. Сійӧ висьталіс, мый Японияса государственнӧй да военнӧй представительяс кырымалісны безоговорочнӧй капитуляция йылысь акт. Япония признайтіс асьсӧ побеждённӧйӧн да пуктіс оружие. Воис пом мӧд мировӧй войналы. Миян народ веритіс да виччысис, мый воас луп, кор Японияӧс лоӧ жугӧдӧма. И вот тайӧ луныс воис. Миян сӧветскӧй народ эз жалит вынъяс победа ним кузя. Ми олім сьӧкыд вояс. Но ӧні быдӧн миян пӧвсысь вермас шуны: ми победитім. Воис дыр виччысяна мир став мирса народъяслы.

Миян героическӧй Краснӧй Армия, Военно-Морскӧй Флот японскӧй агрессорлы паныд тышын нӧшта ӧтчыд вевттисны асьнысӧ куслытӧм славаӧн,—водзӧ висьталӧ Тихонов ёрт. Слава Краснӧй Армиялы, Военно-Морскӧй Флотлы! Слава сӧветскӧй народ-победительлы! Слава Сӧветскӧй Союзса Генералиссимус Сталин ёртлы!

Тихонов ёрт бӧрын выступитісны и мукӧд ёртъяс. Выступитысьяс призывайтісны уджалысь йӧзӧс ӧдйӧ завершитны нянь идралӧм да срокысь водз рассчитайтчыны государство водзын сельскохозяйственнӧй продуктаяс кузя поставкаясӧн, сетны став вынъяс войнаӧн вӧчӧм ранаяс ӧдйӧджык бурдӧдӧм вылӧ.

* * *

Ыджыд кыпыдлунӧн муніс митинг „Выль олӧм" сельхозартельса колхозникъяслӧн (Зӧвсьӧрт). Найӧ босьтісны обязательство зерновӧйяс идралӧм помавны 4 лунӧн, нянь скирдуйтӧм помавны сентябрь 10 лун кежлӧ, картупель да овощияс идравны сентябрь 20 лунӧдз, вартны став нянь октябрь 1 лун кежлӧ. Сельскохозяйственнӧй продуктаяс кузя поставкаясӧн рассчитайтчыны октябрь 10 лунӧдз.

Национальный архив Коми

ПАРТИЙНАЯ ЖИЗНЬ

Первые шаги политшколы

В июле этого года на станции Мадмас начала работать политшкола, организованная по решению бюро Коми обкома и райкома ВКП(б). В политшколе обучается 17 человек, из них коммунистов—7, комсомольцев—7 и беспартийных—3.

За июль—август месяцы состоялось 10 занятий. Закончено изучение второго этапа истории ВКП(б) и темы „24-я годовщина Великой Октябрьской социалистической революции" по книге товарища Сталина „О Великой Отечественной войне Советского Союза".

Многие слушатели, как тт. Боровик (ст. весовщик), Деревнин (зам. начальника пожарного поезда), Полякова (фельдшерица), Нимарецкий и другие серьезно взялись за учебу. Занятия политшколы посещают аккуратно, всегда подготовленными и конспектами. Они активно участвуют в собеседованиях, задают вопросы и т. д.

Нужно сказать, что некоторые слушатели политшколы, как тт. Лютоева (счетовод депо), Минина (агент почты), Денисов (машинист), Новиков (боец пожарного поезда) историю ВКП(б) изучают впервые и с ним приходится вести дополнительные занятия и помогать в составлении конспектов. Это, безусловно, дает необходимого результата.

Нельзя скрывать и тот факт, что отдельные слушатели (даже комсомольцы) как Мышкина и Редкославина во главе секретарем первичной комсомольской организации т. Кузнецовой не всегда бывают на занятиях. Они, видимо, еще не поняли важность и значение изучения истории большевистской партии, необходимость повышения своего идейно-политического уровня. В отношении этих товарищей надо поднять общественное мнение.

Школа продолжает свою работу. Надо надеяться, что слушатели её положат все свои усилия, чтобы хорошо усвоить программу политшколы.

Л. Белых,
пропагандист РК ВКП(б), руководитель школы.

„Боевöй листок" чуксалö...

Емдін МТС-ысь первичнöй партийнöй организацияса секретарь Прошев ёрт ёна дöзмывлö сыысь, кор сылы индасны трактористъяс пöвсын агитационнöй удж лёка пуктöмысь. Татшöм случайын сійö тöждысьö оправдайтны асьсö доказательствоясöн, мый МТС-са работникъяс пöвсын нуöдöма сымындатö беседа, вöчöма сійö, котыртöма наглядной агитация да с. в. Но тайö доказательствоясыс кольöны сöмын кыв вылын доказательствоöн, а делö вылын вöчсьö вывті этша.

Пыран кö МТС-лöн конторaö, стенысь аддзан 1945 во июнь 15 лунся 18-öд номера „боевöй листок". Мöдногöн кö—„боевöй листок" öшалö нин 80 лун сайö. Сійö призывайтö МТС-са работникъясöс тувсов гöра-кöдза уджъяс успешнöя завершитöм вылö. Листоклöн мöд колонка пемын эм карикатура, кöні шонділöн лучьяс чуксалöны кутшöмкö узьысь мортöс. Карикатура улö гижöма: „Коді тайö? Висьталам „боевöй листоклöн" локтан номерын".

Тайö лунсянь кад, кыдзи тöдса, коли уна. Тувсов кöдза (кöть и нюжöдмöн) вöлі завершитöма, кöдзаяс бöрся муніс уход, тракторъяс гöрисны пар, лэптісны целина, вöчисны мукöд уджъяс, öні муно нянь идралöм, вартöм, а Прошевлöн „боевöй листок" пыр на чуксалö „успешнöя завершитны кöдза". Трактористъяс дöзмöмöн правильнö шуöны: „А кор жö миян Прошев ёртлöн „завершитчас тувсов кöдза", кор сійö лэдзас „боевöй листоклысь" следующöй номер да петкöдлас свет вылö и „узьысь мортöс?"

Либö босьтны „Доска почёта". Сэтчö йöзöс гижалöма июнь 20 лун кежлö. Газетнöй витринаын öшалöны август 2 лунся газетъяс.

Тадзи „мобилизуйтö" Прошев ёрт Емдін МТС-са работникъясöс урожай идралöм да сельскохозяйственнöй продуктаяс успешнöя заготовитöм вылö. Колö юавны Прошев ёртлысь, а мыйöн жö сійö занимайтчö?

С. Устьвымский.

Комсомолецъяс охраняйтöны урожай

Крупская нима колхозса первичнöй комсомольскöй организация, кöні секретарöн Панов ёрт, котыртіс колхознöй урожай охраняйтöм кузя комсомольскöй звено. Вит комсомолец лун и вой сюся охраняйтöны колхознöй добра. Сулалö сöмын вöрлы петкöдчыны му вылын, гумла дорын, пыржö весьталö комсомолецъяс киö.

Колян лунъясö, например, комсомолецъяс Михаил да Николай Ячменевъясöн вöлі кутöма вöр Нина Николаевна Растегаеваöс. Сійö гусяліс нянь. Колхозлöн правление вöрöс сетіс судö да Растегаеваöс нарсуд судитіс 3 во кежлö свободаысь лишитöмö.

Н. Захаров.

Нянь идралöма сöмын на 40 прöчент

Му вылын уджавны пемыдсянь пемыдöдз, не мунны гортö лунъя норма тырттöг!

Босьтны пример райпромкомбинат коллективлысь

Ыджыд отсöг сетісны „Двигатель" колхозлы урожай идралöмын райпромкомбинатса коллектив. Асьсыныс обязательство сійö тыртіс срокысь водз да содтöдöн—вундіс зерновöйяс 9 гектар вылысь.

Райпромкомбинатса коллективлысь пример колö босьтны мукöд коллективъяслы, торйöн нин межрайбазаса работникъяслы, кодъяс 12 гектар пыдди вундісны сöмын на...3 сюрс кв. метр.

В. К.

Коді „Выль олöм" колхоз бöрся?

Зöвсьöртса „Выль олöм" колхоз, кöні председательыс А. И. Андреев ёрт, государстволы нянь поставка сдайтöм кузя план выполнитіс 60 прöчент вылö.

И. В. Сталин ёртлöн народ діно сентябрь 2 лунся обращениеöн тöдмасьöм бöрын сельхозартельса шленъяс решитісны нянь поставкаöн сполна рассчитайтчыны сентябрь 10 лун кежлö да призывайтöны последуйтны налöн примерлы районса став колхозъясöс.

КОДЪЯС ТАТШÖМЪЯСЫС?

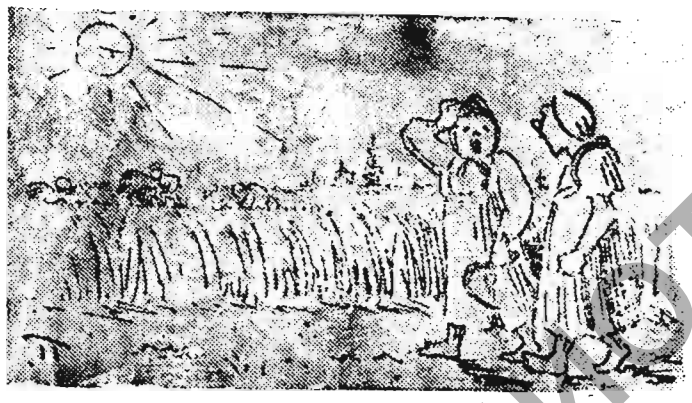

Татшöмъясыс „Путь Сталина" колхозысь колхозницаяс Александра Григорьевна Исакова да Серафима Иосифовна Одинцова (Сар Саш да Сим гöтыр).

Удж вылö найö петöны 10 часын да гортаныс бöр локтöны 4 часын. Вундöны муртса 300—400 кв. метрöн, либö норма тыртöны 10—15 прöчент вылö.

—О-ох!—Сашö,—шуö Серафима,—талун тай „водзна" миян петсьöма му вылö.

ЗАВОДИТЧИС ВЕЛÖДЧАН ВО

Сентябрь 1 лун. Тайö луныс ыджыд праздник сöветскöй челядьлы—выль велöдчан волöн первой лун. Шуда сöветскöй челядь бара локталісны классъясö, медым упорнöя овладевайтны знаниеясöн, лоны социалистическöй общество активнöй строитысьясöн, миян Рöдинаса славнöй патриотъясöн.

8 час асыв. Унджык велöдчысьяс вöліны нин школа дорын. Каникулъяс дырйи дыр аддзысьлытöм бöрын найö беседуйтісны асланыс шойччöм йылысь, колхозын уджалöм йылысь.

9 час. Звонок. Ребята пырöны классъясö.

—Чолöм тіянлы, шуда челядь!—татшöм кывъясöн встретитісны ассьныс питомецъясöс учительяс.

Талун ребята,—висьталö учительница Нина Павловна Выборова,—ті первöйысь локтіныд школаö. Велöдчöм таво заводитам мирнöй условиеясын. И ми доженöсь велöдчыны упорнöя, велöдчыны сöмын отлично да хорошо вылö. Учительница Нина Павловна сэсся тöдмöдö челядьöс школаса распорядокöн, велöдчысьяслöн поведение правилöясöн.

Заводитчис первой урок. Заводитчис 1945—46-öд велöдчан во. Бура велöдчыны, ребята!

Емдін СШ, I класс.

Е. Выборова.

Сетны страналы колана мында вöр!

Медым выполнитны вöр пуръялöм, формируйтöм да отбуксируйтöм кузя тавося навигационнöй план, Чёрнöй Ярса запань сентябрь тöлысьын должен быд лун кык сменаöн пуръявны да формируйтны вöр 2 сюрс кубометрысь не этшаджык.

Тайö зэв важнöй могсö олöмö пöртöм могысь район должен петкöдны кылöдчан уджъяс вылö содтöд 100 мортöс да 20 вöв. Сиктсöветъяслы вöлі сетöма разнарядка. Но колö веськыда шуны, мый сиктсöветъясса öткымын председательяс öнöдз эз обеспечитны кылöдчан уджъяс вылö йöзöс да вöвъясöс петкöдöм. От сиктсöветса председатель Яранов ёрт, например, должен вöлі мöдöдны Верхневычегодскöй караванка вылö 10 морт да 10 вöв, а талун кежлö эз на пет ни öти морт, ни вöв. Семуково сиктсöветса председатель Матвеев ёрт эз петкöд 3 мортöс да 2 вöв да с. в.

Сентябрь — кылöдчöмын решающöй тöлысь. Должен лоны примитöма став мераяс, медым кылöдчöм кузя навигационнöй план тыртны не сöмын ставнас, но и тöдчымöнъя содтöдöн.

Забота о зиме

Коллектив железнодорожников узла станции Мадмас деятельно готовится к работе в зимних условиях. Начальники хозяйственных единиц, партийная, комсомольская и профсоюзная организации принимают необходимые меры к тому, чтобы в подготовке к зиме не допускать прошлогодних ошибок.

Работники пункта технического осмотра вагонов, где мастером тов. Рябикин, к зиме подготовились не плохо. За летнее время на станционных путях они оборудовали места для запасных частей, без затраты государственных средств подготовили служебное помещение и общежитие для рабочих, заготовили дрова 175 кубометров. В подготовительных работах активно участвовала комсомольско-молодёжная смена старшего осмотрщика вагонов т. Корнева, а также смена т. Морозова. Коллектив пункта технического осмотра вагонов сейчас усиленно подготовляет запасные части для вагонов из местного сырья.

К зиме готовы также работники станции, где начальником кандидат в члены ВКП(б) т. Погодаев Н. С. Они привели в надлежащий порядок стрелочное и сигнальное хозяйства, средства связи. В ближайшие дни завершают ремонтные работы в служебных помещениях и общежитиях. В ремонте этих объектов активное участие принимала, в основном, комсомольско молодёжная смена дежурного по станции Остапенко. Значительно перевыполнен план заготовки дров для станции.

Большая работа предстояла перед коллективом оборотного дело, где начальником коммунист тов. Баронин В. А. И они справились стоящими перед ними задачами. Оборудовано паровое отопление депо, подготовлены рабочие места для работы зимой, приведены в порядок три общежития, построена прачечная. На ст. Межог открыта начальная школа. Сейчас идет работа по отеплению локомотивов.

По топливному складу построено нефтехранилище и общежитие. Строительство нагары закончится к 10 сентября. По электростанции и водокачке подготовительные работы к зиме, в основном, тоже закончены и они могут уже получить паспорта о готовности.

Подавляющее большинство работников узла экзамены по техминимуму выдержали на отлично и хорошо.

М. Ярапов,
секретарь парторганизации ст. Мадмас СПЖД.

Ств. редактор М. В. ШАРЫГИН.

Ц00036 с. Айкино, типография Управления Издательств и Полиграфии при СНК Коми АССР.

Национальная библиотека Республики Коми

Став странаясса пролетарийяс, ётувтчёй!

Водзёй

ВКП(б) ЕМДІНСА РАЙКОМЛӧН ДА УДЖАЛЫСЬ ЙӦЗ ДЕПУТАТЪЯС РАЙСӦВЕТЛӧН ОРГАН

№ 39 (1183) | 1945 во сентябрь 13 лун. | Доныс 15 коп.

„Но кутшӧм кӧть эз вӧв сьӧкыд миян строительствоӧн водзын лоысь туй, сійӧ век жӧ унапӧв кокниджык, нёль вося война дорысь. И позьӧ не сомневайтчыны, мый Сӧветскӧй Союзса народъяс кужасны локтысь пятилеткаын не сӧмын бурдӧдны войнаӧн вӧчӧм ранаяс, но и шедӧдны ёна вылынджык материальнӧй положение сы серти, кутшӧм сійӧ вӧлі войнаӧдз.“

М. И. КАЛИНИН.

Колхозъяслӧн боевӧй мог

Урожай идралӧм завершитӧм да государстволы срокысь водз нянь сдайтӧм кузя декадник помасьтӧдз колис 5 лун. Декадник лунъясӧ миян районса колхозъяс график серти быд лун должеӧсь идравны нянь не этша 240 гектарысь. А декадниклӧн первой кык лунӧн вӧлі идралӧма сӧмын 378 гектар, артӧма нянь 176 гектар вылысь да сдайтӧма государстволы сӧмын 194 центнер.

Мый вӧсна оз выполняйтчы график нянь идралӧм завершитӧм, вартӧм да государстволы поставка сдайтӧм кузя? Сы вӧсна, мый колхозъясын вывті лёка используйтчӧны машинаяс, комбайнъяс, муяс вылын уджын оз тыдав колана напряжение, ыджыдалӧ неорганизованность. Кыдзи, например, донъявны „Путь Сталина“ колхозса председатель Бяков ёртлысь машинаяс дінӧ сэтшӧм отношение, кор исправнӧй 5 вундан машинаясь му вылӧ петавлӧ сӧмын 1 да вундӧ гектарджыйӧн лун. „Путь Сталина“ колхоз абу исключение.

Босьтны либӧ нянь вартӧм. „Пятилетка“ колхоз (председательыс Козлов ёрт) кык лун чӧжӧн нянь вартіс 2 гектар вылысь да государстволы сдайтіс сӧмын 100 килограмм. Ыб сиктсӧветса нёль колхоз тайӧ жӧ кадӧн нянь вартісны 1,5 гектар вылысь.

Урожай идралӧм завершитӧм да государстволы срокысь водз нянь сдайтӧм кузя декадник водзӧ сувтӧдӧм могъяс олӧмӧ пӧртӧм донъялӧ тайӧ лунъясӧ способность сиктъясса став партийнӧй, комсомольскӧй организацияяслысь, сиктсӧветъяслысь, сиктъясса активлысь.

Медым пӧртны олӧмӧ тайӧ могсӧ да выдержитны серьёзнӧй экзамен, колӧ став удж, став средствояс веськӧдны нянь идралӧм завершитӧм вылӧ, вартӧм ӧддзӧдӧм да государстволы поставка сдайтӧм вылӧ.

ХРОНИКА

РСФСР-са Верховнӧй Сӧветлӧн Президиум вынсьӧдіс Коми АССР-са Верховнӧй Сӧвет Президиумлысь представлениеяс выль сиктсӧветъяс образуйтӧм йылысь. ЕМДІН РАЙОН составын образуйтӧма ВИЗДІНСА да КӦЖМУДОРСА сиктсӧветъяс. Луз район составын образуйтӧма Лехтаса да Матяшса сиктсӧветъяс.

ЗЕРНОВӦЙЯС ИДРАЛӦМ ЗАВЕРШИТӦМ ДА НЯНЬ ЗАГОТОВИТАН ПЛАН

СРОКЫСЬ ВОДЗ ТЫРТӦМ КУЗЯ ДЕКАДНИК

ЛУНЫСЬ-ЛУН КЫПӦДНЫ ТЕМПЪЯС НЯНЬ ИДРАЛӦМЫН!

Велӧдчысьяслӧн пример

Зӧвсьӧрт НСШ-са 5—7-ӧд классъясысь велӧдчысь яс 16 морт ётувтчисны бригадаӧ да бригадирӧн индісны Ваня Коковкинӧс. Найӧ решитісны отсасьны колхозъяслы сельскохозяйственнӧй уджъяс нуӧдӧмын. Колян лунъяс чӧжӧн том патриотъяс колхозлы тӧлӧдісны 3 тонна нянь, 2 гектар вылысь чукӧртісны шеп да 1 гектар вылысь идралісны аньkытш.

Колхозлы отсӧг

Сентябрь 9 лунӧ „Северная поляна“ колхозӧ урожай идралӧмын отсӧг сетӧм вылӧ волісны Жешартстрой да фанернӧй заводса рабочӧйяс да служащӧйяс 100 морт. Лун чӧжӧн колхозлы найӧ идралісны да тэчисны нянь 3 гектар вылысь.

Налӧн тайӧ вӧлі мӧд воскресник. Первой воскресникӧ найӧ идралісны аньkытш 2 гектар вылысь. Жешартстрой да фанернӧй заводса коллективъяс „Северная поляна“ колхозлы кӧсйысисны отсасьны урожай идралӧм завершиттӧдз.

В. Шунтомов.

3—4 гектарӧн лун

ГАМ, 10. „Строитель“ колхозса машинист Федор Семенович Ломанов машинаӧн нянь вундӧ 3—4 гектарӧн лун. Сентябрь 9 лун кежлӧ вундіс ставсӧ 35 гектар.

И. Козлов.

С. Орджоникидзе нима Мариупольскӧй металлургическӧй заводлӧн 3-ӧд номера восстановитӧм доменнӧй пачь.

Нянь идралӧм завершитӧма

Зӧвсьӧрт сиктсӧветса **„Выль олӧм“** колхоз, кӧні председательыс А. И. Андреев ёрт, сентябрь 8 лунӧ районын первойӧн завершитіс нянь идралӧм. Мӧдӧд полеводческӧй бригада (бригадирыс Отечественнӧй войнаса инвалид А. С. Коковкин ёрт) нянь идралӧм помаліс сентябрь 5 лунӧ.

М. Я. Ячменев.

Вартны 200 тонна нянь

И. В. Сталин ёртлӧн народ дінӧ обращение вылӧ вочавидзӧмӧн, кӧні сійӧ юӧртіс японскӧй военщина вылын победа йылысь, вартысьяслӧн райцентрса комсомольско-молодёжнӧй бригада босьтіс обязательство Айкинаса колхозъяслы вартны 200 тонна нянь.

Обязательство пӧртсьӧ олӧмӧ. „Красный маяк“ колхозлы бригада 3 лунӧн вартіс 17,3 тонна нянь. Ӧні вартӧ „Путь Сталина“ колхозлы. Вартӧма 10 тонна.

Г. Прошева.

2 лунӧн 5 гектар

Самоотверженнӧй уджлысь пример петкӧдлӧны комсомольско-молодёжнӧй бригадаса шленъяс, кӧні бригадирӧн комсомолец Иван Политов. „Северная поляна“ колхозлы 2 лунӧн идралісны нянь 5 гектар вылысь.

Бригадаын ставыс 10 морт. На лыдысь медся бура уджалӧны Раиса Андреева, Алефтина Москотельникова да Гитева.

СВОДКА

районын нянь идралӧм, государстволы сдайтӧм да сю кӧдзӧм мунӧм йылысь 1945 вося сентябрь 12 лун кежлӧ

(план дінӧ прӧчентъясӧн)

Сельсӧветъяс	Вундӧма нянь	Сдайтӧма нянь поставка	Кӧдзӧма сю
Межӧг	63,7	8,0	90,0
Зӧвсьӧрт	72,5	13,4	99,0
Гам	64,4	12,2	92,0
Айкина	89,6	19,0	100,0
Аквад	68,3	19,0	90,0
Емдін	60,8	12,9	90,0
Ыб	58,5	8,1	92,3
От	49,3	9,2	84,7
Семуково	52,6	20,8	98,5
Лыаты	53,2	5,8	90,2
Район пасьта	58,7	12,5	93,6

Локомотив вартӧ

Урожай идралӧмын ыджыд отсӧг сетӧны Зӧвсьӧртса „1-е мая“ колхозлы лесобазаса работникъяс, кӧні начальникӧн Мерожин ёрт. Сентябрь 9 лунӧ найӧ идралісны нянь 5 гектар вылысь.

Нянь вартӧм вылӧ лесобаза колхозлы установитіс ассьыс локомобиль. 6-коннӧй молотилкаӧн кык лун чӧжӧн колхозникъяс вартісны 8 тонна нянь. Коймӧд лунӧ вӧлі вартӧма аньkытш 6 гектар вылысь.

Н. Васев.

Решающӧй лунъяс

В. Кузнецов,
райисполкомса председатель.

Районса колхозъясын нянь идралӧм разгарын. Нянь вундӧм да скирдуйтӧмкӧд тшӧтш заводитчис вартӧм да государстволы нянь сдайтӧм. Победа честь кузя Ставсоюзса социалистическӧй ордйысьӧмӧ босьт чӧмӧн колхознӧй крестьянство пуктӧ могӧн дженьыд срокъясӧн справитчыны уборкаӧн, срокысь водз рассчитайтчыны государство водзын сельскохозяйственнӧй продукталс кузя поставкаясӧн.

Передовӧй колхозъяс завершайтӧны зерновӧй культураяс идралӧм. А Зӧвсьӧртса „Выль олӧм“ колхоз, кӧні председательыс А. И. Андреев ёрт, зерновӧйяс идралӧм завершитіс нин сентябрь 8 лунӧ. Вылын темпъясӧн мунӧ нянь вартӧм, государстволы нянь поставка сдайтӧм.

Но колӧ индыны, мый район пасьта ставнас урожай идралӧм мунӧ неудовлетворительнӧя. Сентябрь 12 лун кежлӧ зерновӧйяс идралӧма сӧмын на 58,7 прӧчент. А Отса да Лыатыса колхозъясын уборкалӧн площадь составляйтӧ 49—53 прӧчент. Ыджыд разрыв нянь вундӧм да вартӧм костын.

Тайӧ колхозъясын нянь идралӧм кузя темпъяс улынӧсь сы вӧсна, мый лёка котыртӧма удж колхозникъяслысь да уборка вылӧ мобилизуйтӧм населениелысь. Лунъя удж норма оз выполняйтны. Уна колхозъясын колхозникъяс удж вылӧ петӧны сёрӧн, пырӧны водз. А ставыс тайӧ вайӧдӧ сӧмын урожай воштӧмӧ да сельскохозяйственнӧй уджъяс нюжӧдӧмӧ.

Медым ӧдйӧджык завершитны нянь идралӧм да срокысь водз рассчитайтчыны государство водзын нянь поставкаӧн, передовӧй колхозъяслӧн почин серти сентябрь 8 лунсянь 18 лунӧдз объявитӧма декадник зерновӧйяс идралӧм завершитӧм кузя да нянь заготовитан план срокысь водз тыртӧм кузя. ВКП(б) райкомӧн да райсӧветлӧн исполкомӧн декадник кежлӧ утвердитӧма быд колхозлы график.

Нянь идралӧм вылын сувтісны решающӧй лунъяс. Миян водзын сулалӧ мог — завершитны зерновӧйяс идралӧм сентябрь 18 лун кежлӧ да тайӧ жӧ кадӧдз рассчитайтчыны нянь поставкаӧн. Медым справитчыны тайӧ могъясӧн, местаяс вывса партийнӧй да сӧветскӧй организацияяс, МТС-ясса да колхозъясса руководительяс обязаӧсь примитны колана мераяс уборочнӧй уджъяс завершитӧм вылӧ став вынъяс да средствояс мобилизуйтӧм кузя. Петкӧдны муяс вылӧ уджавны став вермысьясӧс, правильнӧ котыртны налысь удж да добитчыны, медым му вылысь ни ӧти морт ӧз мун лунъя норма тырттӧг.

Нянь идралан уджъяс завершитӧмкӧд тшӧтш торйӧн ыджыд внимание колӧ сетны нянь вартӧм, косьтӧм, весалӧм да государстволы краснӧй обозъясӧн новлӧм вылӧ.

Национальная библиотека Республики Коми

Аскадö лöсьöдчыны тöв кежлö

* * *

Скöтлы—бур помещениеяс

Кольöм воын „Путь Сталина“ колхозса животноводъяс скöтöс тöвйöдіг кежлö эз лöсьöдчывны. Скöт помещениеяс эз вöв ремонтируйтöма. Тöлын найö вöліны кöдзыдöсь, пемыдöсь, няйтöсь. И сы вылö видзöдтöг, мый колхозса общественнöй животноводствоöс вöлі обеспечитöма тырмымöн кöрымöн, скöт тöвйöдöмлöн результатъяс вöліны печальнöйöсь. Лёк да кöдзыд телятник вöсна во джынйöн кулі 8 кукань. Скöтлöн удойность составитіс сöмын 215 литрöн фуражнöй мöс вылö(первой воджын чöжöн).

Уна уджалісны скöтлы помещениеяс ремонтируйтöм кузя „Новый путь“ колхозса животноводъяс. Налöн тыдалö вöлі колана пöрадок. Колö шуны, мый скöт тайö колхозын тöвйис благополучнöя. Ни öти кукань эз кув, а мöсъяслöн удойность воджын чöжöн составитіс 470 литрöн фуражнöй мöс вылö. Татчö колö содтыны тшöтш и сійö, мый „Новый путь“ колхозса животноводъяс скöт бöрся пуктöны бурджык уход „Путь Сталина“ колхозса животноводъяс серти.

Но колö веськыда шуны, мый „Путь Сталина“ колхозса животноводъяс, ни колхозса руководительяс, кольöм вося урокъясысь некутшöм выводъяс эз вöчны. Найö и таво öнöдз на эз мöвпыштлыны скöтлы помещениеяс ремонтируйтöм йылысь. А вöчны колö уна. Помещениеясын, кутшöм состояниеын найö öні, скöтöс тöвйöдны оз позь.

Колхозъясса председательяс долженöсь пыржö личнö видлавны скöт помещениеяс да установитны кутшöм уджъяс колö нуöдны тöв кежлö найöс лöсьöдöм кузя. Торйöн ыджыд внимание колö сетны сы вылö, медым помещение вöліс шоныд, югыд, эз внав сарай, эз вöв сырость. Джоджъяслы колö нуöдны переборка, весав ны джодж улысь став няйт да ва, ремонтируйтны канализационнöй да вентиляционнöй система, тырмымöн лöсьöдны кормушкаяс. Кыдзи правилö, быд помещениеын нуöдны креолин раствöрöн дезинфекция да мавтны известка раствöрöн.

С. Тимушев,
райзоса гл. зоотехник.

Кыдзи мунö тöвся вöрлэдзан сезон кежлö лöсьöдчöм

Татшöм вопросöн шыöд чис миян корреспондент Емдін леспромхозса директор Донцов ёрт дінö. Донцов ёрт юöртіс:

„Лесосечнöй фонд план серти подготовитöма 109,5 прöчент вылö, коді обеспечитö вöрлэдзан план тыртöм став сортиментъяс кузя. Лесосечнöй фонд отводитöм вылын активнöя уджалісны комсомолка-лесохозяйственникъяс Федотовская, Сажина, Исакова да Казакова ёртъяс. Ыджыд удж вöчис объездчик Андрей Щепетев, производственнöй заданиеяс сійö тырталіс 120—125 прöчент вылö.

Локтан сезонö ыджыд тöдчанлун сетсьö механизированнöй кыскасьöмлы. План дінö удельнöй вес должен составитны 40 прöчентöдз. Та вöсна став механизмъяс должен лоны ремонтируйтöма вылын качествоöн, медым найö уджалісны безотказнöя. Трактористъяс, кыдзи например, Сергей Романенко, тайöс и добивайтчöны, асьныс ремонтируйтöны машина. Локтан тöвся сезонö сійö кöсйысьö кыскыны тракторöн 13.000 кубометр вöр. Вит тракторысь öні кежлö ремонтируйтöма куимöс. Кык трактор ремонтируйтöм продолжайтчö да регыд эштас. От лесопунктын 6 автомашинаысь ремонтируйтöма 4-öс. Автопаркса механик Шамшура ёрт петкöдлö ыджыд водзмöстчöм машинаяслы запаснöй частьяс места вылысь корсялöм кузя.

Колö веськыда шуны, мый подвижнöй состав лöсьöдöмöн делöыс абу удовлетворительнöй состояниеын. Башлыково вöрпунктса начальник Дурасов ёрт 75 тракторнöй додь пыдди подготовитіс сöмын на 40-öс, а От вöрпунктса начальник Сидоров ёрт автододьяс вöчöм кузя план выполнитіс сöмын 50 прöчент вылö. Дурасов да Сидоров ёртъяс долженöсь öдлэöдны додьяс вöчан уджъяс да план тыртны срок кежлö. Налöн тайö талунъя мог. Кыскасян туйяс лöсьöдöм кузя основнöй уджъяс пöшти помалöма.

Вöрлэдзысьяслы жилищно-бытовöй условиеяс создайтöм кузя колö вöчны ыджыд удж. Должен лоны дасьтöма 27 общежитие, сы лыдысь выльöс стрöитчö витöс. Öні кежлö дась 15 общежитие. Выль общежитиеяс стрöитöм мунö. Башлыково вöрпунктса мастер В. А. Щепетев ремонтируйтöдіс 6 общежитие. Öні сійö веськöдлö выль столовöй да пывсян стрöитан уджъясöн. Подготовительнöй уджъяс слаба мунöны Микуньса вöрпунктын, кодöн öнöдз веськöдліс Надуткина ёрт. Неыджыд общежитие тані стрöитöны нин 2 тöлысь, а помыс оз на тыдав.

Общежитиеясысь кыдзи колö подготовитны нöшта 76 разнöй объект. Öні кежлö дась сöмын 59 объект.“

Берлинса уличаясысь öти (Германия).

РАЙОН ПАСЬТА

366 трудодень

Туис-Керöсса НСШ-ысь велöдчысьяс, учительяс веськöдлöм улын, анькытш идралöм, нянь вартöм да шеп öктöм вылын 9 лунöн выработайтісны 366 трудодень.

2 корма вöсна

Айкина да Отса сельпояслы черикыйысьяс В. И. Лютоев да И. Г. Полугрудов черикыйöм кузя обязательство тыртісны содтöдöн. Планысь вывті сдайтісны 25 пуд чери. Гожся сезон помасьтöдз найö кöйысьны обязательство вевтыртны кык пöв.

Озыр урожай

„Красный маяк“ колхозса овощеводъяс получайтöны таво овощияслысь озыр урожай, мыйысь колхоз босьтас ыджыд доход. Рынок вылын да колхозникъяслы лоі вузалöма öгурцы 8 сюрс шайт дон, лук гум — 4 сюрс шайт дон да с. в.

Öмидз салйысь вузалöма ягöд 2 сюрс шайт дон.

200 шайт премия

Межöг сиктсöветса финагент И. М. Просужих ёрт содтöдöн тыртіс финансöвöй план. Военнöй налог чукöртöм кузя вося план тыртöма 103 прöчент, малосемейнöйяс кузя—190, подоходнöй налог да самообложение—100 прöчент вылö. Сельхозналог чукöртöм кузя III квартала план тыртöма кык пöв.

Райфинотдел премируйтіс Просужих ёртöс 200 шайтöн.

Яй, йöв, вурун

Аквадса „Выль олöм“ колхоз, кöні председательыс Туркин ёрт, государство водзын сполна рассчитайтчис яй, йöв, вурун, кучикъяс да турун кузя поставкаясöн.

Нянь—государстволы

Сентябрь 12 лун кежлö район пасьта государстволы нянь поставка сдайтан план тыртöма 12,5 прöчент вылö.

Нянь поставка сдайтöмöн водзын мунöны „Выль олöм“ (Зöвсьöрт), Сöветъяслöн VII-öд съезд нима, „Победа“ да „Выль ногöн“ колхозъяс, кодъяс нянь сдайтісны план дінö 42,7—80 прöчент.

Нянь поставка сдайтöмöн кольччöны „Красная звезда“ (Лыаты), „Звезда“ да „Двигатель“ колхозъяс. Нянь сдайтöма сöмын 6,5—9,7 прöчент план дінö.

Председательлöн шогмытöм стиль

Отса „Пятилетка“ колхозын нянь идралöма 160 гектарысь 77,5 гектар. Тэчöма 17 гектар да вартöма 10 гектар вылысь. Кыдзи со тыдалö, колхоз ёна кольччö не сöмын уборкаöн, но и нянь вартöмöн да поставка мынтöмöн. 517,3 центнерысь сдайтöма 14 центнер.

Мыйла улынöсь темпъяс медся нин нянь вартöм да государстволы сдайтöм кузя? Улынöсь сы вöсна, мый колхозса председатель Козлов ёрт тайö уджъясöн веськöдлö не сöмын лёка, но и кывкуттöма. Сентябрь 8—9 лунъясö, например, молотилка эз вартвöвъяс вöсна. Вöвъясöс Козлов ёрт сентябрь 7 лунö тшöктіс лэдзны луг вылö пастухтöг да тайö лунъясö найö эз сюрны. Со öд сійö кыдзи веськöдлö! А машина кор вартö, производительность улын. Сентябрь 7 лунö вартіс сöмын 600 кгр. Колхозникъяс удж вылö петöны сёрöн. Машина дінö сю кыскалöм котыртöма лёка, ваявны оз удитны.

Шогмытöм, некытчö шогмытöм Козловлöн колхозöн веськöдлöм. Сійö веськыда проваливайтö нянь идралöм, вартöм да государстволы поставка сдайтöм.

В. Козлов.

Квартальнöй план тыртны 120 прöчент вылö

Емдінса леспромхоз III квартала вöрлэдзан план сентябрь 5 лун кежлö тыртіс пöрöдчöм кузя 94,3 да кыскасьöм кузя—83,8 прöчент вылö.

Квартальнöй план срокысь водз тыртöм завершитіс Межöгса вöрпункт (начальникыс Обросова ёрт). Пöрöдчöм кузя план тыртіс 103,1 да кыскасьöм кузя—104 прöчент вылö. Вöрпунктса пöрöдчысьяс Игнатович да Н. Ларукова пöрöдöны 7 кубометрöн морт вылö. Кыскасьысь Н. Щепетева лунъя норма тыртö 190 прöчентöдз.

И. В. Сталин ёртлöн обращение вылö вочавидзöмöн Емдін леспромхозса рабочöйяслöн коллектив III квартала вöрлэдзан план кöсйысис тыртны 120 прöчент вылö.

А. Донцов.

РЕДАКЦИЯÖ ПИСЬМÖЯС

Кытчö воши рынок?

1944 вося арын райкомхоз да райторготдел договоритчылісны колхознöй рыноклысь оборудование (сарай, полкаяс) Айкина сикт шöрысь лэччöдны железнодорожнöй станция дінö. Тайö решениеыс, дерт, вöлі бур. Но öд делöыс лоис зэв мисьтöм. Важ местаысь рынок вошис, а выльлаö ни тьöсъяс, ни полкакас эз воны. Кывсьö, мый рынок сарайлысь тьöсъяс джынсö нуöма „Путь Сталина“ колхоз, мöд джынсö лонтöмаöсь пес пыдди кодлы веськалöма.

И вот, райкомхозлöн да райторготделлöн кывкуттöм вöсна, рынок вылын вузасьысьяслы да покупательяслы öні лоö сулавны няйтын, зэр улын.

Надейтчам, мый райкомхозöс да райторготделöс заставитасны восстановитны колхознöй рынок.

Д. К.

Плакаяс плавайтöны ваын

„Пятилетка“ колхозса скöтнöй дворъясын кольöм воясö пöшти некутшöм ремонт эз нуöдчывлы. И нинöм абу шензянаыс, скöтнöй дворъясын кö öні ваын плавайтöны джодж плакаяс, сарайяс виалöны, öшиньяс жуглаьöмаöсь, быдлаті няйт. Та вöсна скöт кольöм во висис прöстуда да лёгочнöй висьöмъясöн.

Но факт кольö фактöн, мый колхозса председатель Козлов ёрт и таво öнöдз на эз сувтöд йöзöс скöтнöй дворъяс ремонтируйтöм вылö.

А. В.

ЗАГРАНИЦАЫН

Квислинглы смертнöй приговор

ОСЛО, 10. (ТАСС). Ослоса радио юöртöм серти, Квислингöс приговоритöма смертнöй казньö.

Гитлерлöн судьба йылысь выль версияяс

ЛОНДОН, 10. (ТАСС). Кыдзи юöртö Гамбургсянь Рейтер агентство, английскöй разведкалöн офицеръяс мнение серти, кодъяс занятöсь вошöм „фюрерöс“ корсьöмöн, Гитлер ловъя да, вермас лоны, регыд кутöма. Надежнöй источникъяссянь сведениеяс серти, Гитлерöс да сылöн отсасьысь Борманöс аддзылöмаöсь Гамбургысь. Öні нуöдсьö Гамбург да док район тщательнöя прочёсывайтöм. Английскöй морскöй патрульяс обследуйтісны побережье Кельнсянь Эмденöдз, гöрд пуысь вöчöм яхта корсьöмöн, кöні, öти версия серти, пышйисны Гитлер да Ева Браун „Фюрерлы“ паныд июльскöй заговорын участвуйтысь доктор Клеве сведениеяс серти, война помасьöм водзвылын Гитлер вöчис аслыс пластическöй операция, коді вежис сійö чужöмлысь чертаяс.

Гитлер йылысь слухъяс

РИМ, (ТАСС). Римскöй радио передайтö, быттьö Гитлерöс аддзылісны Гамбургысь. Гитлер олö йöз нимöн.

Ств. редактор М. В. ШАРЫГИН.

Ц00037 с. Айкино, типография Управления Издательств и Полиграфии при СНК Коми АССР.

Национальная библиотека Республики Коми

Став странаясса пролетарийяс, ётувтчёй!

Водзö

ВКП(б) ЕМДІНСА РАЙКОМЛÖН ДА УДЖАЛЫСЬ ЙÖЗ ДЕПУТАТЪЯС РАЙСÖВЕТЛÖН ОРГАН

№ 40 (1184) | 1945 во сентябрь 20 лун. | Доныс 15 коп.

„Миян сöветскöй народ эз жалит вынъяс да удж победа ним кузя. Ми переживайтім сьöкыд вояс. Но öні миян пöвсысь быдöн вермас шуны: ми победитім. Öнісянь ми вермам лыддьыны миянлысь Отчизна избавитöмаöн немецкöй нашествие угрозаысь рытыввылын да японскöй нашествиеысь асыввылын. Воис дыр виччысян мир став мирса народъяслы“.

И. СТАЛИН.

Пöртны олöмö первой заповедь

Государство водзын обязательнöй поставкаясöн срокысь водз рассчитайтчöм—колхозъяслöн да колхозникъяслöн первой заповедь. Та йылысь помнитöмöн передовöй колхозъяс 1945 вося урожайысь сполна рассчитайтчисны нин нянь поставкаöн, кыдзи Зöвсьöртса „Выль олöм“ да Емдінса „Победа“ колхозъяс.

Но колö признайтны, мый татшöм колхозъясыс районын талун кежлö сöмын кык. Государствольі районöн нянь сдайтан план тöрыт кежлö вöлі выполнитöма сöмын 28,9 прöчент вылö. Воддза пятидневкаö нянь сдайтöма 126 тонна вылö этшаджык график серти. Нянь омöля сдайтöмöн районöс позоритöны едсясö Отса „Пятилетка“ колхоз, кöні председательыс Козлов ёрт, план тыртіс сöмын 7,7 прöчент, Ыбса Ворошилов нима колхоз—10,8 прöчент вылö да мукöдъяс.

Нянь поставка сдайтöм кузя бöрöкольччöм колö объяснитны сöмын сійöн, мый местаяс вывса партийнöй да сöветскöй организацияясса руководительяс, колхозъясса председательяс, ВКП(б) райкомлöн уполномоченнöйяс нянь идралан уджъясын первойсянь лэдзисны ковтöм да вреднöй öчередность. Нянь вартöм вöлі заводитöма ёна сёрöн да мунö сэк жö ичöт темпъясöн. Молотилкаяс либö оз используйтчыны („Двигатель“ колхозын), либö суткиын уджалöны öмын 3—4 час („Память Логинова“ колхоз). Аналогичнöй фактъяс позьö вайöдны некымынöс.

Государствольі нянь сдайтöм—важнейшöй хозяйственно-политическöй мог став партийнöй организацияяслöн да сиктса сöветъяслöн, став колхознöй крестьянстволöн.

Государство виччысьö нянь. А нянь—миян Рöдиналöн могущество да вын. Колхозник да колхозница ёртъяс! Мобилизуйтамöй ассыным вынъяс нянь поставкаöн срокысь водз рассчитайтчöм вылö!

Эм 40 гектар

ОТ, 18 (телефон пыр). „Асъя кыа“ колхозса машинист Аркадий Таракович Миков приспособитöм лобогрейкаöн талун кежлö идраліс нянь 40 гектар вылысь. Лунъя удж производительность составляйтö 2 гектарсянь 3,5 гектарöдз.

М. Панова.

Босьтны пример передовикъяслысь!

Öддзöдны нянь идралöм завершитöм да поставка сдайтöм

С. Орджоникидзе нима Мариупольскöй металлургическöй заводысь сварщица комсомолка Роза Фомина. Производственнöй нормаяс тырталö 170 прöчент вылö.

СВОДКА

районын нянь идралöм да государствольі сдайтöм мунöм йылысь 1945 вося сентябрь 19 лун кежлö

(план дінö прöчентъясöн)

Сельсöветъяс	Вундöма нянь	Сдайтöма нянь поставка
Межöг	83,9	27,1
Зöвсьöрт	85,8	37,0
Гам	77,5	27,3
Виздін	82,5	24,6
Айкина	82,4	45,8
Аквад	88,9	32,0
Емдін	86,8	38,5
Ыб	82,8	19,3
От	74,1	12,4
Кöжмудор	76,5	16,0
Семуково	82,7	41,0
Лыаты	83,2	31,2
Район пасьта	81,5	28, 9

Выль сиктсöвет заводитіс уджавны

КÖЖМУДОР, 18. Колян лунъясö выльысь котыртöм Кöжмудорса сиктсöветлöн состоитчис первой сессия, коді сиктсöветса председательöн бöрйис Отечественнöй войнаса участник В. Ф. Козлов ёртöс.

Сиктсöветса исполкомлöн состоитчис первой заседание. Сійö обсудитіс сиктсöветса колхозъясын нянь идралöм, вартöм да поставка сдайтöм мунöм йылысь. Тайö вопрос кузяыс информацияясöн выступитісны колхозъясса председательяс. Агитмассовöй удж мунöм йылысь сёрнитісны агитаторъяс.

А. К.

УРОЖАЙ ИДРАЛÖМ ДА ГОСУДАРСТВОЛЫ НЯНЬ СДАЙТÖМ КУЗЯ ПЕРЕДОВИКЪЯС

1. **„Выль олöм“** колхоз (председатель А. П. Андреев)—помаліс зерновöйяс идралöм да срокысь водз сдайтіс государствольі нянь.
2. **„Победа“** колхоз (председатель М. П. Арихин)—завершитіс нянь идралöм да сполна рассчитайтчис государство водзын нянь поставкаöн.
3. **„Показатель“** колхоз (председатель Сухарева ёрт)—завершитіс нянь идралöм.
4. **Сöветъяслöн VII-öд съезд** нима колхоз (председатель Лютоев ёрт)—завершитіс нянь идралöм.
5. **„Выль ногöн“** колхоз (председатель Окулов ёрт)—завершитіс нянь идралöм.
6. **И. С. Овчинников**—„Красноармеец“ колхозса машинист—лобогрейкаöн вундіс нянь 45 гектар вылысь.
7. **А. Т. Миков**—„Асъя кыа“ колхозса машинист—лобогрейкаöн вундіс нянь 40 гектар вылысь.
8. **И. В. Кузнецов**—„На подъёме“ колхозса машинист—лобогрейкаöн вундіс нянь 45 гектар вылысь.

Первенство „Выль олöм“ колхоз сайын

Социалистическöй ордйысьöмын первенство „Выль олöм“ колхоз сайын. Сиктсöвет пасьта сійö медводз завершитіс зерновöйяс идралöм. Сентябрь 17 лунö помаліс государствольі нянь сдайтöм. Öні мунö картупель да овощияс идралöм. Картупель поставка сдайтан план тыртöма 30 прöчент вылö.

Бöръя лунъясö нянь вартöм да поставка сдайтöм оз лёка мун и „1-ое мая“ колхозын, кöні лесобазалöн локомотив вартіс нин 14,5 тонна нянь. Нянь сдайтöм кузя бöръя пятидневнöй график тайö колхозöн тыртöма 101 прöчент вылö. Нянь сдайтöм кузя график выполняйтö и Крупская нима колхоз. Сійö заводитіс сдайтны тшöтш картупель. Приёмнöй пунктö нуöма первой тонна.

Крупская нима колхозлы нянь вартöмын ыджыд отсöг сетö И. Политовлöн комсомольскöй бригада. Сентябрь 17 лунö бригада чапьясöн вартіс 400 кгр. нянь да сдайтіс поставка вылö.

Н. Васев,
Зöвсьöрт сиктсöветса председатель.

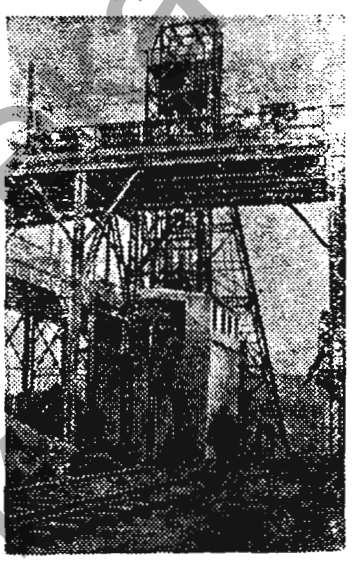

Мощнöй шахта „Гигант“, кодöс восстановитöма Криворожскöй бассейнын.

Овощи— государствольі

ЕМДІН, 18 (телефон пыр). „Победа“ колхоз, кöні председательöн М. П. Арихин ёрт, талун завершитіс зерновöйяс идралöм да государствольі нянь сдайтан план тыртöм. Нянь идралöм помаліс тшöтш „Выль ногöн“ колхоз (председательыс Окулов ёрт). Оз лёка мун и нянь поставка сдайтöм. 60,8 центнерысь сдайтöма 44,4 центнер. Картупель идралöма 2 гектар вылысь, овощи—0,5 га вылысь. Государствольі сдайтöма 392 килограмм капуста да 34 килограмм лук.

Государствольі нянь сдайтöм воö помлань и „За новый быт“ колхозöн. Тöрыт сійö сдайтіс государствольі 430 килограмм морков да 113 килограмм лук.

В. Тихонов.

СÖВЕТСКÖЙ СОЮЗ ПАСЬТА

Первой турбина

Уральскöй турбиннöй завод вöчис первой турбина московскöй энергоузеллы. Выль машиналöн мощность —25 сюрс киловатт. Агрегатлысь уна детальяс вöчöма Уралын.

Сернöй месторождение

Тöлысьысь тöлысьö содтö продукция лэдзöм гöраясын расположитчöм Гаурдакскöй сернöй рудник (Туркмения). Öні нуöдсьö рудник водзö паськöдöм кузя проектно-изыскательнöй уджъяс. Мунö лöсьöдчöм выль шахтаяс стрöитіг кежлö, помассьö Аму-Дарья — Гаурдак водопроводнöй трасса исследуйтöм. Мöд во джынйын лоö помалöма Мукра станцияын Гаурдак посёлокöдз ветка стрöитöм.

Выль электростанцияяс

Кировскöй областьса посни юяс вылын стрöитчö 13 колхознöй гидроэлектростанция. Сылыдысь куим электростанция стрöитöм босьтіс шефство улö „Кироэнерго“ предприятиеса коллектив. Энергетикъяс решитісны асланыс вынъясöн нуöдны станцияясты монтаж Лебяжскöй, Вожгальскöй да Молотовскöй районъясын да сетны отсöг оборудованне материалъясöн да подготовитны электромонтёръясöс.

140 том врач

Белоруссияса государственнöй медицинскöй институтын состоитчис врачьяслöн первой выпуск. Институт помалісны 140 студент. Налыдысь 46 студент государственнöй экзамен сдайтісны „отлично“ да „хорошо“ вылö. Выпускникъясысь унаöн Отечественнöй война кадö сражайтчисны партизанскöй отрядъясын. 16 мортöс наградитöма орденъясöн да медальясöн.

Нефть планысь вывті

Передовöй промыселъяс — „Лениннефтьлöн“ даскöймöд да „Кагановичнефтьлöн“ первой—рапортуйтісны öкмыс тöлысся план тыртöм йылысь. Сентябрь помöдз лоö сетöма планысь вывті уна дас сюрс тонна нефть.

Медбур МТС-яс

Херсонскöй областьын первойöн содтöдöн тыртісны тракторнöй уджъяс кузя вося план Челбасскöй, Коланчакскöй, Хорловскöй да Ново - Григорьевскöй МТС-яс.

Самоотверженнöй поступок

Дальневосточнöй туй кузя муніс горючöй цистернаясöн эшелон. Налыдысь öти цистерна кутіс вывны. Горючöй регыд бöйис. Мöдіс угрожайтны став поездлы взрывлöн опасность. Облучевскöй паровознöй деполöн поездса бригада машинист Севастьянов ёрт веськöдлöм улын уськöдчис бöйысь цистерна дінö да би удайтчис кусöдны.

Национальная электронная библиотека Республики Коми

КОЛХОЗНӦЙ ГУМЛАЯС ВЫЛЫН

Молотилкаяс используйтны полнӧй мощность вылӧ

* * *

Мыйла́ кольччӧ „Двигатель“ колхоз?

„Двигатель“ колхоз пятидневкаысь - пятидневкаӧ оз выполняйт государствоны нянь сдайтӧм кузя график. Сентябрь 16-ӧд лун кежлӧ нянь поставка план вӧлі тыртӧма 10 прӧчент вылӧ.

Нянь поставка сдайтӧмӧн колхоз кольччӧ сӧмын сы вӧсна, мый колхозса председатель Исаков ёрт нянь вартан да сійӧс государствоны сдайтан делӧлы эз сет колана тӧдчанлун. Колӧ индыны, мый колхоз располагайтӧ колана средствоясӧн, кодъясӧс используйтӧмӧн сійӧ вермис нянь поставкаӧн ставнас рассчитайтчыны сентябрь 10 лунӧдз.

Колхоз нянь идравны заводитіс август 20 лунсянь. СССР-са Совнаркомлӧн да ВКП(б) ЦК-лӧн постановлениеа серти нянь вартны быд колхоз должен заводитны вундыны заводитӧмсянь вит лун мыстӧ. Исаков ёрт жӧ вартны заводитчис сӧмын сентябрь 9 лунсянь. А вартӧмыс нӧшта кыдзи мунӧ, кыдзи сійӧ котыртӧма? Сӧмын вартӧм нимыс!

Босьтны сентябрь 16 лунся вартӧм. Вартӧма вӧлі 6 рыныш, кытысь сюри 599 килограмм нянь, кодӧс вӧлі мӧдӧдӧма государственнӧй складӧ поставка вылӧ. Вартсьӧм бӧрын рынышъясӧ сю кольтаяс шӧтісны мӧдысь. Но рыныш пачьяс лонтыны нинӧмӧн, пес абу. Пес заготовитӧм вылӧ индӧма завхоз П. Исаковӧс, коді тайӧ лунӧ ветлӧдліс лунтыр Эжва берег пӧлӧн, а пес ни ӧти плака эз вай. Гӧгӧрвоана, мый пес абутӧм вӧсна тайӧ лунӧ мӧд рыныш вартны вӧлі нин оз позь.

Квайт рынышысь кыдзи колхозлӧн имеитчӧ 6-коннӧй молотилка. Но сійӧ бездействуйтӧ. Куимысь, эськӧ, заводитлӧмаӧсь жӧ вартны, вартӧмаӧсь 600 килограмм, сесся бӧр эновтӧмаӧсь. Колхозса председатель Исаков ёрт шуӧ, мый машина пӧ абу исправнӧй, оз бергӧдчы. Но сійӧ абу соизволитӧма корлыны специалистӧс да лӧсьӧдны машина.

Юалӧм вылӧ, мый вӧсна Исаков ёрт нянь вартны эз заводит август 25 лунсянь, вочавидзис: „Ми виччысям МТС-лысь молотилка. Миянлы колӧ медводз эштӧдны нянь идралӧм“. А нянь идралӧм мунӧ сідзжӧ вывті ньӧжйӧ. 137 гектарысь идралӧма 81 гектар, тэчӧма 30 гектар вылысь. Вештӧмъяслы папыд тыш абу котыртӧма. Быд квадратнӧй метр вылысь позьӧ ӧктыны этша вылӧ 6—10 шепӧн. Идралӧм участокъяс бригадиръяслысь председательӧн абу на примитӧма.

Татшӧмӧсь делӧяс „Двигатель“ колхозын. Со мый вӧсна сійӧ кольччӧ нянь вартӧмӧн да государствоны сдайтӧмӧн. Исаков ёрт колхозӧн оз веськӧдлы. Сійӧ оз чувствуйт партийнӧй да государственнӧй кывкутӧм.

М. Васильев.

Машинистъяслӧн выработка

ГАМ, 19. „Строитель“ колхозысь машинист Ф. С. Ломанов жаткаӧн вундіс нянь 60 гектар.

СЕМУКОВО, 19. Ильич нима колхозысь машинист А. Н. Семукова жаткаӧн вундіс нянь 50 га вылысь.

ЫБ, 18. Медся вылын выработкаяс сетӧны машинистъяс Б. Я. Кызьюров (Буденный нима колхоз), коді бӧръя 3 лунӧн вундіс 14,2 га да П. Г. Зиновьев (Ворошилов нима колхоз) 6 лунӧн вундіс нянь 28 га вылысь.

Нянь вартӧм мунӧ „выборовскӧй“ методӧн

Тайӧ вӧлі колян лунъясӧ. Емдінса „Память Логинова“ колхоз молотилка рытсянь установитіс выль местаӧ. Мӧдлун асывсянь сійӧ должен вӧлі заводитны сэні вартны.

Лоиюгыд. Воис 8 час. Прӧйдитіс 9, прӧйдитіс 10 час. Молотилка дорын— ни ӧти морт. Лои 11 час. Вӧр сайсянь тыдовтчисны 3 морт. Тайӧ вӧліны нывкаяс сельпромкомбинатысь. 12 часын пӧшти воисны сизим морт да бӧрынджык 3 вӧв. Ӧти вӧв вайис горючӧй да трактористка Е. Бызоваӧс.

Молотилка дінӧ чукӧртчӧм бӧрын вартысьяс пестісны кӧстер, пӧжалісны картупель да сӧйыштісны. Та бӧрын кык вӧлӧн заводитісны молотилка дінӧ ваявны сю. Сӧмын 2 час лунын кутіс кывны тракторлӧн шы, бергӧдчис молотилка. Вит час да джынйын вартӧм вӧлі дугӧдӧма. Нянь вартӧма лои 2 гектар вылысь.

Тадзи прӧйдитіс „Память Логинова“ колхозын ӧти вартан лун. Ни колхозса председатель Выборов, ни бригадиръяс вартанінӧ эз волыны. Тадзи веськӧдлӧ нянь вартӧмӧн Выборов ёрт да яндысьтӧг срывайтӧ государствоны нянь сдайтан план аскадӧ тыртӧм.

И. Сергеев.

Найӧ кольччӧны вартӧмӧн

Виздінса „На подъёме“ колхозын зерновӧйяс идралӧма 105,5 гектар вылысь, а нянь вартӧма сӧмын на 13 гектар вылысь.

Вартӧмӧн ёна кольччӧны и Аквадса „Выль ӧлӧм“, вартӧма 5 гектар да Лыатыса „XII-й Октябрь“, вартӧма 15 гектар, колхозъяс.

НКПС-лӧн центральнӧй клиническӧй больницалӧн паркын кӧні шойччӧны больнӧйяс (Москва).

МЫЙ ЙЫЛЫСЬ ВИСЬТАЛӦ ӦТИ ШЕП ВОШТӦМ

Районса уна колхозъясын не сӧмын колхозникъяс да колхозницаяс, но и руководительяс оз сетны колана внимание нянь идралӧм вештӧмъястӧг нуӧдӧм вылӧ. Унаысь позьӧ кывлыны сэтшӧм рассуждение, мый „быд шеп бӧрся вӧтлысьны он вермы“.

Мый йылысь висьталӧ ӧти шеп вештӧм? „Двигатель“ колхозса муяс вылын быд квадратнӧй метр вылысь позьӧ ӧктыны 6—10, а то и унджык шеп. Ӧти шептысь чистӧй сю веснтӧ примернӧ, ӧти грамм, а мукӧдыс и унджык на. Ӧти гектарын 10 сюрс квадратнӧй метр. Сідзкӧ дас шепӧн кв. метр вылӧ арталӧмӧн, ӧти гектар вылын „Двигатель“ колхозса колхозникъяс вештӧны 100 килограмм нянь (6 пуд сайӧ). Став уборочнӧй площадь налӧн—137 гектар. Сӧ килограмм босьтам сӧ комын сизимысь, лоӧ 13.700 килограмм, либӧ 855 пуд! А кымын колхозниклы тайӧ няньыс тырмас во вуджӧм вылӧ!

Колхозник да колхозница ёртъяс! Мӧвпыштлӧй серьёзнӧя да вӧчӧй татысь выводъяс. Энӧ кольӧй му вылӧ ни ӧти шеп.

Делӧ—руководительяс сайын

Емдінса МТС располагайтӧ 26 жаткаӧн, 3 комбайнӧн да 3 молотилкаӧн. Тайӧ машинаясӧн таво должен вӧлі сійӧ идравны нянь 1190 гектар вылысь да вартны 1000 тонна сайӧ. Сентябрь 16 лун кежлӧ жаткаясӧн вӧлі идралӧма 245 гектар, комбайнъясӧн—86 гектар да вартӧма 75 тонна нянь. Лунъя выработка шӧркодя составляйтӧ—26 жатка вылӧ 12,2 га, комбайнъяс вылӧ 4,8 га да молотилкаяс вылӧ—6,2 тонна.

Мыйын помкаыс, мыйла МТС оз выполняйт нянь идралӧм да вартӧм кузя график? Помкаыс сыын, мый МТС-са коллектив Митюшев да Прошев ёртъяс веськӧдлӧм улын уджалӧ лёка. Трактористъяс да комбайнеръяс, а сідзжӧ машинистъяс асланыс обязанностьяс дінӧ относитчӧны кывкуттӧма. Трудовӧй дисциплина шогмытӧм. Мыйӧн донъявны сэтшӧм фактъяс, кор ӧткымын трактористъяс, кыдзи Бызова, удж вылӧ петӧны 11—12 час лунын, либӧ трактор лунтыр сулалӧ уджтӧг (трактурист Е. Ганова) да с. в. Босьтны тракторист А. И. Тырнӧс, коді уджалӧм пыдди дзонь лунъясӧн пьянствуйтӧ да нӧшта хулиганитӧ.

Татшӧм фактъясыскӧд МТС-са директор Митюшев ёрт олӧ мирӧн. Тракторъяс дінӧ, комбайнъяс дінӧ волывлӧ зэв шоча. Действительнӧй положение сійӧ оз тӧд. Митюшев ёрт миритчӧ и сэтшӧм колхозъясса председательяскӧд, кыдзи „За новый быт“, „Коммунар“, Лыатыса колхозъяс, кодъяс игнорируйтӧны МТС-лысь механизмъяс используйтӧм, медым эштаджык мынтыны натуроплата, а нянь идралӧм проваливайтӧны, вештӧны урожай.

Митюшев да Прошев ёртъяс тадзи кӧ мӧдасны веськӧдлыны водзӧ, Емдінса МТС оз тырт натуроплата кузя план. А та вылӧ право абу сетӧма. Тайӧс не должеӧсь вунӧдны МТС-са руководительяс. Делӧ—на сайын.

С. Устьвымский.

Международный обзор

Совет Министров Иностранных дел пяти великих держав, созданный по решению Берлинской Конференции, начал свою работу. 11 сентября в Лондоне состоялось первое заседание. Основной задачей является составление мирных договоров для Италии, Румынии, Венгрии, Болгарии и Финляндии. Эти договоры Совет должен будет представить на утверждение Объединённых Наций. Кроме того, Министры обсудят ряд неурегулированных территориальных вопросов, связанных с окончанием войны в Европе. Вполне понятно, что все эти вопросы имеют огромное значение для дела устройства мира в Европе.

* * *

Огромные разрушения, многие миллионы убитых, замученных и искалеченных фашистскими извергами людей, разорение, нищета в странах Европы— таков итог второй мировой войны. Свободолюбивое человечество призывает сейчас к тому, чтобы привлечь к суровой ответственности и наказать преступников, втянувших мир в кровавую пучину.

Уже опубликован первый список обвиняемых из числа ближайшего окружения Гитлера. Теперь в Германии, в зоне английской оккупации, начался первый крупный процесс военных преступников. Перед судом предстали 46 палачей, которые мучили и убивали в концентрационном лагере Бельзена ни в чем неповинных людей. Совсем недавно закончился суд над изменником и палачом норвежского народа—Квислингом. Суд вынес ему смертный приговор.

Финский сейм принял закон о наказании преступников войны. По этому закону к ответственности привлекается тот, „кто оказал решающее влияние на вступление Финляндии в войну против СССР или Соединённого Королевства Великобритании и Северной Ирландии или же во время войны препятствовал заключению мира“.

Союзные оккупационные власти начали аресты преступников войны и в Японии. Арестован один из основных виновников войны, бывший премьер-министр Тодзио и ряд других лиц. **В Гришанин.**

МИЯНЛЫ ЮӦРТӦНЫ...

АКВАД. Сентябрь 12 лунӧ миян колхозын менам мыж вӧсна комбайн лунтыр эз уджав. А мыжыс вӧлі сыын, мый ме, кыдзи колхозса председатель, водзвылысь эг выделит комбайнлы участок. Мукӧд лунъясӧ комбайн простаивайтӧ 3—4 часӧн сы вӧсна, мый огӧ обеспечивайтӧ мешкотараӧн.

Козлов,
„1-ое мая“ колхоз.

* * *

АЙКИНА. „Двигатель“ колхозын мӧдлапӧв участокӧ вӧлі кӧдзӧма 5 гектар ид. Кор колхозникъяс ветлісны вундыны, воисны да висьталісны меным, мый кӧдза потравитӧма скӧтӧн этша вылӧ 30 прӧчент. Кодӧс таысь мыжавны, гашкӧ висьталасны следственнӧй органъясса работникъяс. Мыжаӧс ме корсьны ог вермы, сы вӧсна, мый тайӧ участок вылысь стӧрӧжъясӧс ме вежлалі быдлун да юавны некодлысь. **Исаков,**
колхозса председатель.

* * *

ЛЫАТЫ. „Красная звезда“ колхозын молотилка эз варт куим лун. Молотилкалӧн простойысь мыжалӧны менӧ, мыйла ме тайӧ лунъясӧ пьянствуйті да колхозникъясӧс эг котырт молотилка дінӧ нянь кыскалӧм вылӧ. **Мальцев,**
колхозса председатель.

Ств. редактор М. В. ШАРЫГИН.

Ц00038 с. Айкино, типография Управления Издательств и Полиграфии при СНК Коми АССР.

Национальная Библиотека Республики Коми

Став страна ясса пролетарийяс, ётувтчёй!

Водзӧ

ВКП(б) ЕМДІНСА РАЙКОМЛӦН ДА УДЖАЛЫСЬ ЙӦЗ ДЕПУТАТЪЯС РАЙСӦВЕТЛӦН ОРГАН

№ 41 (1185) | 1945 во октябрь 4 лун. | Доныс 15 коп.

Оз позь вунӧдны ССР Союзса Совнаркомлысь да ВКП(б) ЦК-лысь предупреждение сы йылысь, мый мирнӧй строительствоӧ вуджан да войналысь последствиеяс быродан кадӧ страна продовольствиеӧн да медводз няньӧн обеспечитан делӧ являйтчӧ медся важнӧй хозяйственно-политическӧй могъясысь ӧтиӧн.

Государство виччысьӧ нянь, картупель, овощи!

Районса колхозъяс завершитісны нянь идралӧм. 16 колхоз сполна расчитайтчисны государство водзын нянь поставкаӧн. Емдінса „За новый быт" колхоз эштӧдіс нин нянь вартӧм. Уна колхозъяс сідзжӧ тыртісны и овощи сдайтӧм кузя план.

Но век жӧ колӧ шуны, мый государствольі нянь, картупель, овощи сдайтӧӧн, картупель да овощи идралӧмӧн ставнас район кольччӧ. Тӧрыт кежлӧ нянь поставка сдайтан план вӧлі тыртӧма сӧмын на 56,2 прӧчент, картупель — 0,3 прӧчент, овощи—40,9 прӧчент. Картупель идралӧма 39 прӧчент, овощи — 25 прӧчент. Абу на помалӧма сёрӧмъясӧ нянь тэчӧм.

Государствольі нянь сдайтӧм кузя районӧс бӧрӧ кыскӧны медсясӧ Ыбса „Ударник" колхоз, план тыртіс 13, 6 прӧчент, Отса „Пятилетка" колхоз (председательыс Козлов ёрт), Семуковса Ильич нима (председательыс Курсов ёрт), Емдінса „Память Логинова" колхоз (председательыс Выборов ёрт), кодъяс план тыртісны 23—36 прӧчентӧн колхоз вылӧ. А сёрнитны кӧ овощи босьтӧм да государствольі торъя колхозъясӧн сдайтӧм йылысь, положениеыс нӧшта лёк. Колхозъяс „Двигатель" (председательыс Исаков ёрт), „Показатель" (председательыс Сухарева ёрт) да мукӧдъяс овощи идралӧмӧ да государствольі сдайтӧмӧ эз на заводитлыны.

Вылын индӧм колхозъясса председательяс, тыдалӧ, вунӧдісны сы йылысь, мый странаӧс продовольствиеӧн обеспечитан делӧ являйтчӧ медся важнӧй хозяйственно-политическӧй могъясысь ӧтиӧн. Найӧ вунӧдісны партийнӧй да государственнӧй кывкутӧм йылысь.

Нянь, картупель да овощи заготовитӧм кузя государственнӧй план тыртӧмын водзӧ кольччӧм терпитны оз позь. Та вылӧ абуӧсь некутшӧм помкаяс. Государство виччысьӧ нянь, картупель, овощи. Колӧ пуктыны став вынъяс, медым тайӧ могӧн справитчыны тырвыйӧ матыса кык-куим лунӧн. Та вылӧ имеитчӧны миян став позянлунъяс. Та вылӧ сӧмын колӧ стремление. Колӧ петкӧдлыны ыджыдджык тӧждысьӧм государствольӧн интересъяс йылысь.

Ӧдйӧ завершитны картупель да овощияс идралӧм!

СРОКЫСЬ ВОДЗ ПӦРТНЫ ОЛӦМӦ ГОСУДАРСТВО ВОДЗЫН ОБЯЗАТЕЛЬСТВОЯС

СВОДКА

районса колхозъясын государствольі нянь сдайтӧм, картупель да овощи идралӧм мунӧм йылысь 1945 вося октябрь 3 лун кежлӧ

(план дінӧ прӧчентъясӧн)

Сельсӧветъяс	Сдайтӧма нянь поставка	Идралӧма картупель	Идралӧма овощи
Межӧг	47,0	14,1	20,9
Зӧвсьӧрт	66,6	40,0	47,6
Гам	49,5	20,0	26,9
Виздін	78,8	14,0	3,7
Айкина	78,5	12,5	10,0
Аквад	64,1	17,5	32,2
Емдін	50,3	38,8	25,1
Ыб	36,1	37,8	2,0
От	35,5	27,7	5,2
Кӧжмудор	55,2	16,6	30,8
Семуково	49	27,5	18,3
Лыаты	91,7	41,6	22,1
Район пасьта	56,2	39,0	25,0

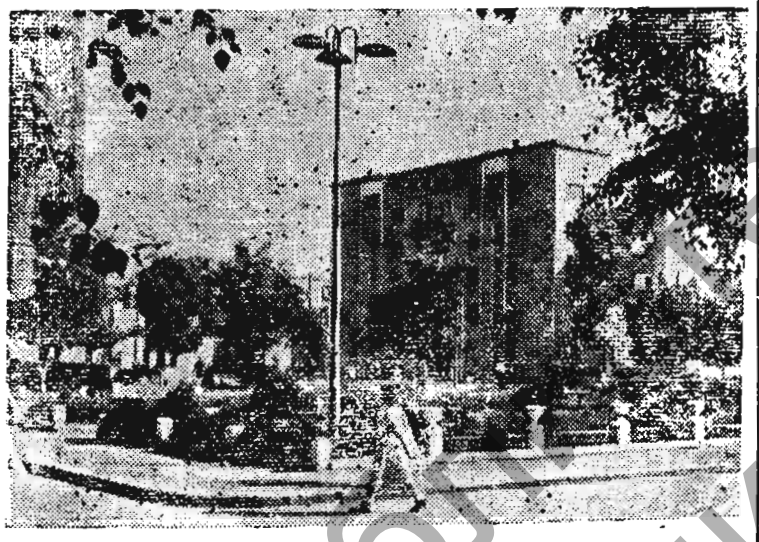

Днепрострой. Днепростройса уличаясысь ӧти.

Интеллигенциялӧн отсӧг

Урожай идралӧмын ыджыд отсӧг сетісны Емдінса „Память Логинова" колхозлы сиктса учреждениеясса, организацияясса да учебнӧй заведениеясса работникъяс да велӧдчысьяс.

Сідз, педучилищеса коллектив идраліс нянь 20 га вылысь да картупель—1,5 га вылысь. „Вперёд" колхозлы найӧ жӧ идралісны зерновӧйяс 2,5 га. Сельпромкомбинатса коллектив идраліс нянь 8 га вылысь, больницаса работникъяс—7 да почтаса работникъяс—4 га вылысь.

П. В.

„Выль ногӧн" колхоз помаліс картупель да корнеплодъяс босьтӧм

ЕМДІН, 3 (телефон пыр). Колхозъяслӧн социалистическӧй ӧрдйысьӧмын первенство кутӧ „Выль ногӧн" колхоз, кӧні председательыс Окулов ёрт. Тӧрыт сійӧ помаліс картупель да корнеплодъяс босьтӧм. Тайӧ лунъясӧ колхозникъяс государствольі сдайтӧны картупель да овощи кузя поставка. Зябь гӧран план тыртӧма 50 прӧчент вылӧ.

„Победа" колхоз картупель босьтӧм помалӧ талун. Нянь вартны коли 10 гектар вылысь.

„За новый быт" колхоз завершитіс нянь вартӧм

„За новый быт" колхоз сполна расчитайтчис государство водзын нянь да овощи кузя поставкаӧн. Ӧні мунӧ картупель босьтӧм да государствольі сдайтӧм. Колян лунъясӧ колхоз завершитіс нянь вартӧм.

Колхознӧй производство вылын стахановскӧй уджлысь пример петкӧдлӧны Ольга Ганова, Ермолина да демобилизованнӧй Ермолин ёртъяс. Лунъя норма найӧ тыртӧны 120—150 прӧчент вылӧ.

П. Митрошин.

Унджык тшак да ягӧд

Межӧгса сельпо, кӧні председательыс Межогских ёрт, содтӧдӧн тыртіс ягӧд заготовитан план—заготовитӧма 1.200 килограмм. Кос тшак заготовитӧма 127 килограмм.

Ягӧд да тшак заготовитӧм кузя план выполняйтӧ и Гамса сельпо.

„Выль олӧм" колхоз пӧртіс олӧмӧ первой заповедь

ЗӦВСЬӦРТ, 3 (телефон пыр). Сиктсӧветса колхозъяс, „Северная поляна" колхозысь кыдзи, сполна расчитайтчисны государство водзын нянь поставкаӧн. „Северная поляна" колхоз сё прӧчент вылӧ тыртіс капуста сдайтан план. „1-ое мая" колхоз расчитайтчис овощияс кузя поставкаӧн. Быд колхозын ӧні мунӧ картупель да овощи идралӧм да государствольі поставка сдайтӧм.

„Выль олӧм" колхоз, кӧні председательӧн А. Андреев ёрт, государство водзын тырвыйӧ расчитайтчис не сӧмын нянь поставкаӧн, но и картупель, овощи, яй, йӧв, вурун да турун поставкаясӧн.

Н. Васев.

КӦРЫМ ЗАГОТОВИТӦН ПРОДОЛЖАЙТЧӦ

ЛЫАТЫ, 3. „XII-й Октябрь" колхоз завершайтӧ урожай идралан уджъяс. Коли сӧмын идравны овощи 3 га вылысь.

Колхозын оз омӧля муы скӧтӧс тӧвйӧдіг кежлӧ лӧсьӧдчӧм.

Животноводческӧй бригада ремонтируйтіс яслияс, мунӧ помещениеяс белитӧм. Бӧръя лунъясӧ колхозникъяс заводитісны заготовитны скӧтлы содтӧд кӧрым. Тӧрыт кежлӧ вӧлі пуктӧма содтӧд турун 12 тонна.

А. Лютоев

Скӧтӧс тӧвйӧдіг кежлӧ лӧсьӧдчӧм кузя двухдекадник

ВКП(б) райком бюролӧн решение серти сентябрь 25 лунсянь октябрь 15 лунӧдз объявитӧма двухдекадник скӧтӧс тӧвйӧдіг кежлӧ лӧсьӧдчӧм кузя.

Октябрь 1 лунӧ ВКП(б) райкомлӧн бюро аслас заседание вылын пасйис, мый сиктсӧветъяссa да колхозъясса председательяс, первичнӧй партийнӧй организацияясса секретарьяс, райземотдел, а сідзжӧ ВКП(б) райкомлӧн да райисполкомлӧн уполномоченнӧйяс ӧнӧдз эг примитны колана мераяс скӧтӧс тӧвйӧдіг кежлӧ лӧсьӧдчана уджъяс ӧддзӧдӧм кузя. Сентябрь тӧлысьӧ скӧтлы эз ло заготовитӧма кӧрым ни ӧти тонна, кор турун заготовитан план районпасьта тыртӧма сӧмын 62,5 прӧчент да силосуйтчан план—30,6 прӧчент вылӧ. Скӧтӧс кӧрымӧн торйӧн лёка обеспечитӧма Аквадса „1-ое мая", „Выль олӧм", Семуковса „Красноармеец", Гамса „Волна" да мукӧд колхозъясын. Райзолӧн животноводство кузя специалистъяс кывкуттӧма относитчисны колхозъясын турун оценитан да приходуйтан делӧ дінӧ, мый вӧсна тайӧ уджсӧ пуӧдӧма сӧмын на 23 колхозын.

Исключительнӧ лёка мунӧ удж скӧтнӧй дворъяс ремонтируйтӧм кузя. Сентябрь 29 лун кежлӧ вӧлі подготовитӧма сӧмын 13 конюшня да 5 коровник.

Татшӧм сьӧкыд положение артыштӧмӧн, ВКП(б) райкомлӧн бюро октябрь тӧлысь вылӧ вынсьӧдіс график скӧтлы содтӧд кӧрым заготовитӧм кузя, кодӧс мӧдӧдӧма быд колхозлы.

ВКП(б) райкомлӧн бюро обяжитіс сиктсӧветъяссa да колхозъяссa председательясӧс, первичнӧй партийнӧй организацияясса секретарьясӧс, ВКП(б) райкомса да райисполкомса уполномоченнӧйясӧс пыржӧ сувтӧдны быд колхозын трудоспособнӧй колхозникъяслысь коймӧд юкӧнсӧ турун заготовитӧм да кӧрым силосуйтӧм вылӧ да кывшутӧг обеспечитны кӧрым заготовитӧм кузя график тыртӧм.

Колхозъяслы, кодъяс тырвыйӧ идралісны турун асланыс видзьяс вылысь, разрешитӧма идравны турун сійӧ колхозъяссa видзьяс вылысь, кӧні эз идравны став турун видзьяс вылысь.

Кӧрым заготовитан уджъяс вылӧ колхозникъясӧс выделитӧмкӧд тшӧтш, колхозъяссa председательяс долженӧсь сувтӧдны колана мында удж вын животноводческӧй помещениеяс вылысь стрӧитӧм помалӧм да важъясӧс ремонтируйтан уджъяс вылӧ сэтшӧм расчётӧн, медым помещениеяс подготовитӧм эштӧдны октябрь 15 лун кежлӧ.

Животноводческӧй помещениеяслысь дасьлун проверитӧм да примитӧм вылӧ котыртӧма районса государственнӧй комиссияяс, кодъяс октябрь 15 лунӧдз долженӧсь проверитны быд колхозлысь скӧтӧс тӧвйӧдіг кежлӧ дасьлун да оформитны актӧн.

Национальная Республиканская библиотека

ПАРТИЙНАЯ ЖИЗНЬ

Коммунисты показывают авангардную роль

Первичная партийная организация узла станции Мадмас за время Отечественной войны выросла в четыре раза. В 1945 году в ряды партии принято 8 человек, из них в члены ВКП(б)—3 человека. В настоящее время для приема подготовляется еще 3 человека.

Многие коммунисты из вновь принятых на деле показывают авангардную роль на производстве, личным примером воодушевляют беспартийных железнодорожников на успешное выполнение стоящих перед ними задач. Взять, например, начальника станции т. Погодаева Н. З. В течение четырех месяцев станция держала переходящее Красное знамя Управления дороги. Подготовка к зиме закончена. Коллектив станции своими силами перевыполнил план заготовки дров. Большинство работников станции техминимум сдали на „отлично" и „хорошо". Вот машинист т. Денисов Андрей Григорьевич. Он—лучший машинист. На 50 процентов сократил запись ремонта паровоза. Хорошо усвоил специальность слесаря, что дало возможность весь текущий ремонт локомотива произвести силами паровозной бригады.

Своим честным и самоотверженным трудом отличается в коллективе машинист инструктор кандидат партии Лобов Александр Васильевич. За первое полугодие в руководимых им паровозных бригадах не имеется ни одного случая межпоездного ремонта. Хорошо организована среди машинистов техучеба. Прикрепленные к т. Лобову локомотивы полностью готовы к зиме. Он награжден значком „Отличный паровозник" и Почётной грамотой Президиума Верховного Совета Коми АССР.

Партийная организация не в стороне находится и от учебы коммунистов. Она контролирует каждого коммуниста и знает кто и как над собой работает. Малоподготовленные товарищи, которые не могут самостоятельно работать над собой, прикреплены в политшколу и занимаются регулярно.

М. Ярапов,
секретарь парторганизации.

НА СЛЁТЕ СТАХАНОВЦЕВ-ЖЕЛЕЗНОДОРОЖНИКОВ

На днях состоялся слёт стахановцев-железнодорожников узла станции Мадмас, где участвовало более ста человек. Слёт обсудил один вопрос—итоги работы узла за первое полугодие и о ходе подготовки к зиме. Стахановцы в своих выступлениях подробно рассказали о проделанной работе за первое полугодие, о ходе подготовки к зиме и отметили ряд существенных недостатков.

Заместитель начальника станции тов. Коростыленко отметил, что в течение полугода обработано более тысячи скоростных поездов и сэкономлено 3 700 вагоночасов. Подготовка к зиме идет лучше, чем в прошлом году и основные работы уже закончены. Стрелочное и сигнальное хозяйства, а также средства связи приведены в порядок.

Начальник депо тов. Баронин, говоря об итогах работы за полугодие, сообщил, что производственные показатели по промывочному ремонту составляют более 300 процентов, по обороту вагонов—120—150 процентов. Производительность труда повысилась на 12 процентов. Лучшими людьми депо являются члены комсомольско-молодёжной бригады мастера депо т. Кузнецова, как Александр Кузнецов, слесарь-арматурщик Анна Мышкина и другие, выполняющие производственные нормы на 150—200 процентов. Несколько месяцев подряд депо держит переходящее Красное знамя Управления дороги. Не плохо идет подготовка к зиме.

В заключение т. Баронин обратил внимание участников слёта на ускорение оборота вагонов и паровозов.

Выступая на слёте, старший осмотрщик вагонов т. Корнев сказал: „Своими силами мы отремонтировали все служебные и жилые помещения, заготовили потребное количество дров, изготовили в достаточных размерах буксовые крышки из местных ресурсов".

Товарный кассир станции т. Скоробогатов в своем выступлении резко критиковал работу ОРС указывая, что последний к зиме не готов. Начальник ОРС т. Галяников даже не участвует на слёте. Он не знает как и чем будет кормить рабочих - железнодорожников зимой, как будет обслуживать, какую помощь надо оказать.

Многие выступающие отметили, что в работе служб еще отсутствует слаженность. Склад топлива, например, где начальником т. Ищенко, допускает простои вагонов при выгрузке угля. На станции часто отсутствует свет, что иногда мешает скоростной обработке поездов. До сих пор не организована мастерская по ремонту обуви и одежды. В общежитиях рабочих не хватает постельных принадлежностей, кроватей и т. д.

Л. А. Белых.

Снимок вылын: вагонъясö нянь механизированнöя грузитöм (Выселки станция, Краснодарскöй край).

Станция Айкино к зиме не готова

Коллектив движенцев станции Айкино плохо готовится к работе в зимних условиях (начальник станции т. Вежик). Сделано еще очень мало: отремонтированы стрелочный инвентарь, стрелочные будки. А проделать надо очень много. Во всех служебных и станционных помещениях нужно установить кирпичные печи, остеклить оконные рамы. План заготовки дров выполнен только на 70 процентов.

Первичная партийная организация, где секретарем т. Ветошкин, не принимает никаких мер по усилению подготовки к зиме. Вопрос о подготовке к зиме на партийном собрании не обсуждался. К этому же надо добавить, что партийное собрание не было уже с августа месяца.

С. Амосов.

ЖИВОТНОВОДЪЯС ЛÖСЬÖДЧÖНЫ ТÖВ КЕЖЛÖ

„Северная поляна" колхозса животноводъяс, кöні МТФ - са заведующöйöн Мингалева ёрт, деятельнöя лöсьöдчöны скöтöс тöвйöдіг кежлö. Животноводческöй бригадаса членъяс кöнöпатитісны помещениеяс, нуöдісны дезинфекция да белитісны.

Страналы унджык вöр!

ЗÖВСЬÖРТСА ЛЕСПРОМХОЗ ДОНЦОВ ЁРТЛЫ

Поздравляйта леспромхозса коллективöс август тöлысся вöрлэдзан план содтöдöн тыртöмысь мöд премия—40 сюрс шайт присудитöмкöд йитöдын. Надейтча, мый леспромхозса коллектив Победа честь кузя социалистическöй ордйысьöмын выль подъёмöн содтöдöн тыртас сентябрь тöлысся производственнöй план да отсалас ёнмöдны миян государствоныс военно-экономическöй мощь.

СССР-са Наркомлес
Салтыков.

Телеграмма вылö вочакыв

Зöвсьöрт леспромхозса вöрпунктъясыс инженерно-техническöй работникъяслöн да рабочöйяслöн коллективъяс СССР-са Лесной промышленность кузя Нарком Салтыков ёртлöн поздравительнöй телеграммаöн тöдмасьöм бöрын ас выланыс босьтісны обязательство коймöд кварталса вöрлэдзан план тыртны 120 прöчент вылö, а сентябрь тöлысся план—125 прöчент вылö. Бура лöсьöдчыны тöвся вöрлэдзан сезон кежлö да содтöдöн тыртны сезоннöй план.

А. Донцов.
ЛПХ-са директор.

Менам обязательство—сетны 400 норма

Вöрлэдзан уджъяс вылын ме уджала 1929 воснь. Ог нин вермы артавны, кымын сюрс кубометр вöр ме заготовитіі да сеті государствоны 16 во чöжöн. Великöй Отечественнöй война воясö, например, быд во заготовляйті 1.000 да унджык кубометрöн. Колян тöвся вöрлэдзан сезонö пöрöді 1.200 кубометр да уджон получитіі 10.000 шайт.

Вöрлэдзöмын менсьым упавося самоотверженнöй удж вылö донъялісны большевистскöй партия да Совет-скöй Правительство. 1942-öд воын ме получитіі правительственнöй награда „За трудовую доблесть" медаль. А кымынысь менö премируйтлісны деньгаöн, ценнöй пöдаркиясöн!

Тайö лунъясö ме бара петіі вöрö. Менам обязательство — пöрöдчöм вылын тыртны 400 производственнöй норма.

М. И. Минина.

РЕДАКЦИЯÖ ПИСЬМÖЯС

Миян колхозын учёт пуктöма лёка

Миян колхозын колхозникъяслысь удж учитывайтöм пуктöма лёка. Бура уджав, лёка уджав—гижöны быдöны öтмыда. Бригадиръяс колхозникъяслысь вöчöм удж некор оз принимайтлыны, а гижасны мый налы висьталан. Овлывлö и сідз, мый вöчöм удж оз гижны некытчö. Бригадир А. Воронина менсьым абу гижöма 24 лунъя удж, сы лыдысь 16 лунсö уджалі турун пуктöм вылын Пöлавья участокын да 8 лун Тыдор ді участокын.

Ми корам райземотделöс бурджыка видзöдлыны миян колхозын учёт состояние вылö.

М. Кызьюрова,
„Память Логинова" колхозса колхозница

Няньын лöжка, путоръяс...

Неважöн öти гражданка ньöбис нянь буханка совпартактивлöн магазинысь. Гортын, öбед дырйи, няньысь сюрис кöрт лöжка вороп. Октябрь 1 луно гр-н А. первой номера столовöйысь ньöбис 800 грамм нянь. Гортын öбедайтігöн няньысь сюрис куим путор, кузьтаыс быдöнлöн 12 сантиметр.

Мый нöшта Айкина пекарняса работникъяс мöдасны пöжавны няньын?

С. И.

Международный обзор

Главная задача великих демократических держав—довести до конца разгром фашизма с тем, чтобы устранить опасность нового нападения германского агрессора. Таким образом речь идет о последовательном выполнении решений, записанных на Крымской и Потсдамской конференциях.

Между тем иностранная печать сообщает, что немецкие фашисты и поддерживающие их профашистские элементы других стран, используют примиренческое отношение некоторых представителей оккупационных властей в Германии для спасения немецкой промышленной мощи.

Еще в конце августа газета „Нью-Йорк таймс" указывала на то, что в германской промышленности и торговле на руководящих постах осталось много гитлеровцев. Газета заявляла, что в рядах американской военной администрации не мало сторонников „Германского мира", которые саботируют выполнение июльского приказа генерала Эйзенхауэра об удалении гитлеровцев с предприятий и административного руководства. Особенно много таких фактов отмечается в старом фашистском логове—Баварии. Печать резко осуждает практику действующего здесь генерала Паттона, который, по сообщению газеты „Нью-Йорк таймс" разрешает гитлеровцу, премьер-министру в Баварии Шефферу управлять „так, как он, Шеффер, считает нужным". Газета в своей редакционной статье указывает, что „позиция Паттона сводит к новому самую главную цель, ради которой велась война в Европе,—искоренение нацизма в Германии.

Характерен другой случай. В свое время оккупационные власти США в полном соответствии с общесоюзной политикой дали приказ о демонтаже (снятии) оборудования крупнейшей химической немецкой фирмы „И. Г. Фарбениндустри". Предприятия этой фирмы изготовляют взрывчатые материалы и являются важнейшей частью немецкой военной машины. Приказ о демонтаже был издан 5 июля—прошло 3 месяца—предприятия не только не демонтируются, но некоторые представители американских властей шлют специалистов для восстановления завода этой фирмы.

***

В Греции предстоят выборы. В стране накануне выборов складывается исключительно напряженная обстановка. Даже лидеры правых республиканских группировок в своем заявлении премьер - министру указывают, что они не хотят и слышать о выборах до тех пор, пока не будет обеспечено их свободное проведение.

Недавно английская газета „Ньюс кроникл" писала: „Если мы настаиваем на проведении некоторых демократических мер... в странах, где мы до сих пор имели мало влияния, мы должны не менее ревностно стремиться обеспечить свободу там, где наше влияние преобладает. Внутреннее положение в Греции ухудшается с неимоверной быстротой и здесь еще нет намеченных условий при которых можно было бы провести правдивые выборы".

Справедливые же выборы возможны лишь там, где реакционные фашистские круги не могут своим террором взять на них исход.

В. Гришанин.

Ств. редактор М. В. ШАРЫГИН.

Ц00039 с. Айкино, типография Управления Издательств и Полиграфии при СНК Коми АССР.

Национальная библиотека Республики Коми

Став странаясса пролетарийяс, бтувтчöй!

Водзöй

ВКП(б) ЕМДІНСА РАЙКОМЛÖН ДА УДЖАЛЫСЬ ЙÖЗ ДЕПУТАТЪЯС РАЙСÖВЕТЛÖН ОРГАН

№ 42 (1186) | 1945 во октябрь 11 лун. | Доныс 15 коп.

Верховнöй Главнокомандующöй Сöветскöй Союзса Генералиссимус Сталин ёрт вайöдіс полнöй победаö миянлысь армия да миянлысь народ медся великöйын став войнаясысь, кутшöмöс тöдö человечествоЛöн история. Сылы медводз обязан миян народ германскöй да японскöй захватчикъяс вылын всемирно-историческöй победаöн.

Праздниклы— достойнöй встреча

Лунысь лун паськалö октябрьводзвывса ордйысьöм миян районса предприятиеяс вылын, колхозъясын. Леспромхозса коллектив, например, праздник честь кузя ордйысьöмö босьтчöмöн, IV кварталса вöрлэдзан план кöсйысне тыртны декабрь 25 лун кежлö да планысь вывті сетны 3 сюрс кубометр вöр. Пöрöдчысьяс да кыскасысьяс бöръя лунъясö тöдчымöн содтöны удж производительность. А Емдінса „Выль ногöн" колхоз, кöні председателыс Окулов ёрт, октябрьводзвывса обязательство пöшти пöртіс нин олöмö.

Но вежжö колö признайтны, мый öткымын первичнöй партийнöй организацияяс да сиктсöветъяс октябрьводзвывса социалистическöй ордйысьöм паськöдöм кузя нинöм на эз вöчны, кыдзи Отйын, Ыбын, Семуковын да Гамын. Тайö сиктсöветъясса колхозъясын оз тыдав уджын колана напряжение, кöть эськö урожай идралан уджъяс ылöдз на абу завершитöма, уна дас гектаръяс вылын куйлö идравтöм картупель да овощи, оз мун зябь гöрöм. Индöм сиктсöветъясса руководительяс весиг оз яндысьны сыысь, мый найö асланыс беспечность да неповоротливость вöсна преступнöя нюжöдöны уборочнöй уджъяс завершитöм, кыскöны районöс бöрö.

Местаяс вывса партийнöй да сöветскöй руководительяслöн, колхозъясса председательяслöн мог— котыртны колхознöй крестьянствоöс октябрьводзвывса ордйысьöм вылö, веськöдлыны сійöн, создайтны уджын сэтшöм напряжение, медым став уборочнöй уджъяс завершитны матыса 2—3 лунöн, öдйöджык рассчитайтчыны государство водзын поставкаясöн. Тайöс виччысьö миянсянь Рöдина.

Вылöджык октябрьводзвывса ордйысьöмлысь знамя!

Унджык производственнöй пöдарки праздниклы

* * *

Восстановитöм Будянскöй фаянсöвöй завод (Харьковскöй область) лэдзö столовöй посудаяслысь ыджыд ассортимент.

Не сёрмöдчыны зябь гöрömöн

Партия да правительство зябь гöрömлы сетöны ыджыд внимание. Тöдса, мый кымын унджык лоö гöрöма зябь, сымын дженьыд срокъясöн позьö нуöдны тувсов полевöй уджъяс да содтыны яровöй культураяслысь урожайность.

Но колö индыны, мый районын зябь гöрöм мунö вывті ньöжйö. Талун кежлö гöрöма сöмын на 383 га. Семуковса да Айкинаса колхозъяс зябь гöрисны сöмын на 6,6—9 га, Отса да Ыбса колхозъяс — 18—25 гектарöн сиктсöвет вылö.

Кынмавтöдз зябь гöран план должен лоны тыртöма. Та могысь МТС-яслысь став тракторъяс (вартöмысь кыдзи) да колхозъяслысь унджык вöвъяс колö сувтöдны зябь гöрöм вылö. Сетны быд трактористлы да вöлöн гöрысьлы лунъя задание да тышкасьны сійöс олöмö пöртöм вöсна. Зябь гöран план должен тыртны быд колхоз.

Нянь, картупель, овощи—государстволы

Октябрь 11 лун кежлö районса 20 колхоз завершитісны государстволы нянь сдайтöм. На лыдын Зöвсьöртысь куим колхоз „Северная поляна" колхоз кыдзи, Гамысь „Выль кырув" да „Показатель," Семуковысь „Красноармеец" да Молотов нима да с. в. Нянь сдайтöмöн кольччöны „Строитель", план тыртöма 37,3 прöчент, Ворошилов нима— 35,9 прöчент, „Пятилетка" колхоз—32,7 прöчент, „Память Логинова"— 47,7 прöчент.

Картупель сдайтан план тыртöма 13,2 прöчент вылö. Колхозъяс „Звезда", „На подъёме", „Двигатель", „Коммунар" „Выль туй", Ильич да Молотов нима, „ Мопровец ", „XI-й Октябрь", „Красная звезда" да „Красный флаг" (Лыаты) картупель сдайтöмö эз на заводитлыны.

Овощи сдайтöма план дінö 81,3 прöчент. Овощи кузя поставкаöн рассчитайтчисны 20 колхоз. А сэтшöм колхозъяс, кыдзи „Двигатель," Ворошилов нима, Киров нима овощи эз на сдайтны ни öти центнер.

Ивановскöй областьса „Путь Ленина" колхозлöн няньöн краснöй обоз. Воддза план вылын— транспортнöй бригадаса стахановка З. А. Лебедева.

ГОСУДАРСТВОКÖД РАССЧИТАЙТЧÖМА

ЕМДІН, 9 (телефон пыр). „Выль ногöн" сельхозартельса шленъяс помалісны 1945 вося урожай идралöм став культураяс кузя. Найö честьöн пöртісны олöмö государство водзын ассьыныс заповедь—рассчитайтчисны 1945 вося урожайысь сельскохозяйственнöй продуктаяс кузя став поставкаöн.

Нянь вартны коли ставыс 20 гектар вылысь.

П. Калимов.

Минскöй областьысь Борисов карса „Красный Октябрь" гончарнöй артельса коллектив тырвыйö восстановитіс ассьыс производство

Мастер Н. Горох сдайтö складö готöвöй продукция.

СВОДКА

районса колхозъясын государстволы нянь сдайтöм, картупель идралöм да зябь гöрöм мунöм йылысь 1945 вося октябрь 11 лун кежлö

(план дінö прöчентъясöн)

Сельсöветъяс	Сдайтöма нянь поставка	Идралöма картупель	Гöрöма зябь
Межöг	71.5	38,3	25.5
Зöвсьöрт	75.0	68,1	23,8
Гам	65.0	54,3	18,6
Виздін	87.0	58,0	25,4
Айкина	96.0	45,0	9,6
Аквад	84.5	56,0	27,2
Емдін	58.5	80,0	24,0
Ыб	38.7	79,0	23,5
От	42.0	90,0	10,7
Кöжмудор	62.3	90,0	13,0
Семуково	57.0	70,5	5,5
Лыаты	97.5	58,0	33,3
Район пасьта	67.5	63,4	19,1

УКАЗ

СССР-са ВЕРХОВНÖЙ СÖВЕТ ПРЕЗИДИУМЛÖН

СССР-са Верховнöй Сöветö бöрйысьöмъяс нуöдöм йылысь

Война помасьöмкöд да СССР-са первой созыва Верховнöй Сöветлöн полномочиеяс помасьöмкöд йитöдын, „СССР-са Верховнöй Сöветö бöрйысьöмъяс йылысь положениелöн" 72-öд статья подув вылын, коді устанавливайтö, мый СССР-са Верховнöй Сöветö бöрйысян лун объявляйтсьö бöрйысьöмъяслöн срокöдз кык тöлысьысь не сёрöнджык да мый бöрйысьöмъяс нуöдсьöны уджавтöм лунö, Сöветскöй Социалистическöй Республикаяс Союзса Верховнöй Сöветлöн Президиум **постановляйтö:**

Назначитны СССР-са Верховнöй Сöветö бöрйысьöмъяс 1946 вося февраль 10 лун воскресенье вылö.

СССР Верховнöй Сöвет Президиумса Председатель М. КАЛИНИН.

СССР Верховнöй Сöвет Президиумса Секретарь А. ГОРКИН.

Москва, Кремль, 1945 вося октябрь 5 лун.

КОМИ РЕСПУБЛИКА ПАСЬТА

Завод кутас лэдзны бумага

Воркутаын строительнöй материалъяс вöчан завод матыса калö кутас вырабатывайтны бумага да бакелитовöй изделиеяс. Заводын помасьö оборудование монтируйтöм.

Недыр мысти комбинатса предприятиеяс получитасны бумагалысь да бакелитовöй изделиеяслысь первой партия.

Торговöй сеть паськöдöм

Нёльöд кварталын республикаса районъясын лоö восьтöма 16 сельмаг, 1 культмаг да 54 мукöд магазин. Сідзжö лоö восьтöма нёль специальнöй магазин строительнöй да хозяйственнöй тöваръясöн вузасьöм кузя. Воссьö 2 ресторан да 4 чайнöй.

1946 воын лоö восьтöма 3 выль раймаг, 10 сельмаг, нёль культмаг да мукöд 55 магазин

12 вагон тöвар

Сентябрь тöлысь помын Коми потребсоюз получитіс республикаса уджалысь йöзлы вузалöм вылö 12 вагон промышленнöй тöвар. Потребсоюзлöн базаын находитчöны нин: öти вагон фарфоровöй да вагон стеклянöй посуда, вагон резиновöй кöм, куим вагон сахар. Швейнöй изделиеяс получитöма 1 миллион 559 сюрс шайт дон, трикотаж— 375 сюрс шайт дон, галантерея — 120 сюрс шайт дон да мукöд тöваръяс öти миллион шайт вылö.

Получитöма сідзжö 200 охотничьей ружьö.

Планысь вывті вöр

Октябрьводзвывса социалистическöй ордйысьöм паськöдöмöн, Турья леспромхозса коллектив (Железнодорожнöй район) босьтіс обязательство вося вöрлэдзан план тыртны ноябрь 15 лун кежлö да планысь вывті сетны 8 сюрс кубометр вöр.

Киножурнал „Инта"

Интаын демонстрируйтсьö выль киножурнал „Инта", кодöс лэдзöма Кинохроника кузя Ленинградскöй студияöн. Журнал вöлі снимайтöма майын, кор Интаса горнякъяс ордын гöститіс Ленинградса уджалысь йöзлöн делегация. Горнякъяс да строительяс ыджыд кыпыдлунöн видзöдöны выль киножурнал — ленинградецъяслысь пöдарки, коді висьталö война лунъясö коллективлöн самоотверженнöй удж йылысь.

Выль строительство

Выль витвося планын Сыктывкарын пöдöма стройтны стекольнöй, спирто-водочнöй, мебельнöй фабрика да мукöд заводъяс. Лоö сооружитöма „Сöветъяслысь Дворец" да мукöд культурнöй объёктъяс. Кöртгуй öтлаалас Сыктывкарöс Котлас—Воркута магистралькöд

105 прöчент

Ухтаса нефтяникъяс нефть перъян план сентябрь тöлысьын тыртісны 105 прöчент вылö. Нефть переработайтöм кузя план тыртöма 111.7 прöчент вылö, лакобитум вöчöм кузя—120 прöчент вылö, сажа вöчöм кузя—106,6 прöчент вылö. Содтöдöн тыртöма планъяс став предприятиеясöн асфальтит перйöм кузя, буреніе да горнöй выработкаяс кузя.

Национальная библиотека Республики Коми

ПАРТИЙНӦЙ ОЛӦМ

Емдінса агитколлектив „каникулъяс“ вылын

Емдінса агитколлектив, кӧні руководительӧн Политова ёрт, культурнӧй вынъяс серти медся ён да ыджыд агитколлектив. Агитаторъясӧн являйтчӧны педучилищеса да средней школаса преподавательяс. Абу колавлун доказывайтны, кутшӧм ыджыд агитационно-массовӧй да культурнӧй удж позьӧ нуӧдны тайӧ вынӧн. Но кӧть и жаль, первичнӧй партийнӧй организация (секретарыс П. Митрошин ёрт) оз используйт тайӧ позянлунъяссӧ.

Емдінса уджалысь йӧз тӧдӧны, мый тулысын, кор нуӧдсисны гӧра-кӧдза уджъяс, агитаторъяс век жӧ уджалісны. Колхозникъяс да колхозницаяс тшӧкыда кывлісны агитаторъяслысь беседаяс нуӧдӧм различнӧй темаяс вылӧ, тӧдісны кӧні мый вӧчсьӧ вӧлі мирын.

Бӧръя кадӧ, торйӧн нин урожай идралан лунъясӧ, Емдінса агитколлективысь агитаторъяс вунӧдісны ассыныс обязанностьяс. Налӧн гӧлӧс некӧн оз кыв. Агитаторъяс асланыс участокӧ оз ветлывны, колхозникъяс найӧ оз аддзывлыны. Найӧс оз беспокоит сэтшӧм положение, мый Емдінын унджык колхозъяс ӧнӧдз на эз помавны картупель да овощияс идралӧм, ньӧжйӧ мунӧ нянь вартӧм да поставкаӧн рассчитайтчӧм. Агитаторъяс Попова, Тырина („Серп и молот“ колхоз), Павлова (Ворошилов нима колхоз) ёртъяс урожай идралан лунъясӧ вежиг ӧтчыд эз петкӧдчывны колхозникъяслы. Но ни агитколлективса руководитель Политова ёрт, ни первичнӧй парторганизацияса секретарь Митрошин ёрт эз мӧвпыштлыны требуйтны агитаторъяслысь удж. Совещаниеяс, инструктаж, агитаторъяслысь отчётъяс кывзӧм эз нуӧдчы. Дженьыдика висьталӧмӧн Емдінса агитколлектив ӧні чувствуйтӧ асьсӧ „каникулъяс“ вылын.

Лапьтӧдчӧм вреднӧй. Емдінса агитаторъяс должеӧсь серьёзнӧя мӧвпыштны асланыс ӧшыбкаяс йылысь да сувтны правильнӧй туй вылӧ.

М. Панова.

Закарпатскӧй Украина. Пастух-гуцул Микола Качурик—важ гуцульскӧй сьыланкывъяс искусно́я исполняйтысь.

Организованнӧя нуӧдны художественнӧй самодеятельностьлы смотр

Коми АССР-са Совнаркомлӧн да ВКП(б) обком бюролӧн постановление серти сентябрь 20 лунсянь ноябрь 1 лунӧдз сиктъясын, а ноябрь 1 лунсянь 20 лунӧдз райцентръясын—нуӧдсьӧ художественнӧй самодеятельностьлы смотр, кодлӧн цельыс выявитны народ костысь талантливӧй исполнительясӧс — сылысьясӧс, йӧктысьясӧс, музыкальнӧй инструментъяс вылын ворсысьясӧс, художественнӧй кыв кузя мастеръясӧс. Смотр нуӧдӧм тӧдчана мераын способствуйтӧ и уджалысь йӧзлысь культура кыпӧдӧм да развивайтӧм вылӧ. Смотрын вермӧны участвуйтны колхозникъяс, колхозницаяс интеллигенция, а сідзжӧ велӧдчысьяс.

Смотр нуӧдӧм вылӧ миян районса быд сиктсӧвет бердын котыртӧма комиссия 5—7 морт составын, а райцентрын — районнӧй комиссия. Но колӧ шуны, мый смотр нуӧдӧм кузя комиссияяс ӧнӧдз на нинӧм оз вӧчны. Чӧволӧ и райисполком бердса культпросветотдел (заведующӧйыс Швецова ёрт). Сӧмын Зӧвсьӧртын котыртӧма томйӧзысь 10 морта коллектив А. Ф. Коковкина веськӧдлӧм улын да НСШ-ысь 11 морта коллектив, кодъяс кутасны выступайтны разнӧй номеръясӧн.

Художественнӧй самодеятельностьлы смотр нуӧдӧм—ыджыд тӧдчанлуна политическӧй делӧ. Смотр нуӧдӧм кузя комиссияяс должеӧсь ыджыдджык инициативаӧн возглавитны тайӧ делӧсӧ. Налы отсӧг должеӧсь сетны первичнӧй партийнӧй да комсомольскӧй, а сідзжӧ профсоюзнӧй организацияяс. Смотр нуӧдӧм кузя индӧдъяс да положение ыстӧма став сиктса комиссияяслы.

С. Амосов.

Успешнӧя помавны кылӧдчан уджъяс

Колян лунъясӧ Чёрнӧй ярсаньса кылӧдчысь-стахановецъяслӧн состоитчис слёт, коді вӧчис некымын итогъяс тавося кылӧдчан уджъяслы да индіс могъяс кылӧдчан уджъяс завершитӧм кузя. Стахановецъяслӧн слёт индіс, мый Чёрнӧй ярса кылӧдчысьяс тавося кылӧдчан сезонӧ уджалісны эз лёка.

Со некымын пример. Мехсплотка вылын уджалысь Мария Тимофеевна Воронина ёртлӧн бригадаса шленъяс И. Д. Зонько, А. В. Егорова, А. Д. Аникеева, Ф. С. Гиль, А. Ф. Кольская да мукӧдъяс, ставыс 12 морт, лунъя норма систематически тыртісны 121—145 прӧчентӧн морт вылӧ, либӧ выработайтісны 63 трудонормасянь 79 трудонормаӧдз.

Рацстанок вылын пуръясьысь Ирина Захаровна Ивасюк ёртлӧн бригада Бригадаса шленъяс кыдзи Мария Федоровна Таргонская, Валентина Ивановна Костромина да мукӧдъяс, ставыс 8 морт, лунъя норма тыртісны 132—156 прӧчент вылӧ, либӧ выработайтісны 46 — 64 трудонормаӧн.

94 сюрс кубометр вӧр формируйтіс Раиса Андреевна Курсовалӧн формировочнӧй бригада. Сылӧн бригадаын 36 морт. Бригадаса шленъяс Н. Е. Савушко, Ю. И. Баженова да мукӧдъяс лунъя норма тыртісны 170—192 прӧчент вылӧ, либӧ выработайтісны 36—75 трудонормаӧн.

Татшӧм стахановецъяссӧ, 110 мортысь унджык, слёт вылын вӧлі премируйтӧма ценнӧй пӧдаркиясӧн: костюмъясӧн, пальтоясӧн да мукӧд предметъясӧн.

Чёрнӧй ярса кылӧдчысьяс, октябрьводзвывса социалистическӧй ордйысьӧмӧ босьтчӧмӧн, кӧсйысисны сетны ассыныс ставвынъяс тавося кылӧдчан уджъяс успешнӧя завершитӧм вылӧ.

П. Колмаков.

Паськалӧ октябрьводзвывса ордйысьӧм

ЗӦВСЬӦРТ, 10 (телефонпыр). Леспромхозса коллектив ас вылас босьтӧм обязательство пӧртіс олӧмӧ. Коймӧд кварталса вӧрлӧдзан план заготовка кузя тыртӧма 124,5 прӧчент да кыскасьӧм кузя—119,5 прӧчент вылӧ. Межӧгса вӧрпункт (начальникыс Обросова ёрт) план тыртіс заготовка кузя 131,5 да кыскасьӧм кузя—138,5 прӧчент вылӧ, Башлыковса вӧрпункт (начальникыс Дурасов ёрт)—заготовка кузя—134,5 прӧчент да кыскасьӧм кузя 130,4 прӧчент, Отса вӧрпункт—заготовка кузя 116 прӧчент да кыскасьӧм кузя 132,4 прӧчент (начальникыс Сидоров ёрт).

Коймӧд квартал чӧжӧн планысь вывті страналы сетӧма 3,5 сюрс кубометр вӧр.

Вӧручастокъясын ӧні паськалӧ октябрьводзвывса социалистическӧй ордйысьӧм. Вӧрлӧдзысьяс босьтісны обязательство вося вӧрлӧдзан план тыртны декабрь 25 лун кежлӧ да планысь вывті сетны 3 сюрс кубометр вӧр.

Уна вӧрлӧдзысьяс бӧръя лунъясӧ тӧдчымӧн кыпӧдісны удж производительность. Пӧгӧдчысьяс Игнатович да Ларукова ёртъяс лунъя норма тыртӧны 150—155 прӧчент вылӧ (Межӧг), Сухогузова да Оторкина ёртъяс—135—140 прӧчент вылӧ (От), Бачковская—120 прӧчент (Башлыково). От вӧрпунктса шофер А. Егорова лунъя норма тыртӧ 130 прӧчент вылӧ.

И. А. Уласевич,
ЛПХ-са технорук.

Скӧт тӧвъяс югыд да шоныд помещениеын

Скӧтӧс тӧвйӧдіг кежлӧ бура лӧсьӧдчӧны „Новый путь“ колхозса животноводъяс. Колхозник Иван Александрович Минин веськӧдлӧм улын найӧ ремонтируйтісны 4 конюшня, 3 коровник. Ӧні мунӧ свинарниклы ремонт. „Новый путь“ колхозлӧн скӧт кутас тӧвйыны югыд да шоныд помещениеясын.

Комбайн нянь лэдзӧ идзасӧ

Емдінса МТС-лӧн комбайн (комбайнерыс Л. Козлова) вартіс нянь Отса „Выль туй“ колхозлы 65 гектар вылысь. Но колӧ веськыда шуны, мый нянь вартан делӧ дінӧ комбайнерка Козлова относитчис кывкуттӧма. Комбайнлӧн неисправность вӧсна рудзӧг сю идзасӧ коли 20 прӧчент, шобді—40 прӧчент, зӧр—пӧшти джынйыс да ид—35—40 прӧчент.

МТС-са директор Митюшев ёрт кор воліс тайӧ колхозӧ, колхозса председатель Порсьюров ёрт петкӧдліс комбайнлысь уджсӧ да корис примитны мераяс комбайнӧс испраритӧм кузя. Но факт кольӧ фактӧн, мый Митюшев ёрт та кузя нинӧм на эз вӧч. Сійӧ эз соизволит дажӧ мӧдӧдлыны механикӧс.

Н. Потапов.

Босьтны пример налысь

Зӧвсьӧрт сиктсӧветса налогӧвӧй агент Москотельников ёрт сельхозналог чукӧртӧм кузя III кварталса план тыртіс 120 прӧчент вылӧ, платежъяслӧн мукӧд видъяс кузя—101 прӧчент вылӧ.

Межӧг сиктсӧветса налогӧвӧй агент Просужих ёрт сельхозналог чукӧртӧм кузя план тыртіс 210 прӧчент да мукӧд платежъяс кузя—174 прӧчент вылӧ.

В. Чукичев.

Международный обзор

Иностранная печать продолжает обсуждать вопросы, связанные с окончанием работы Совета Министров иностранных дел в Лондоне. Газета „Нью-Йорк пост“ в своей редакционной статье пишет: „Непостижимо почему США настаивали на участие французов и китайцев в обсуждении вопросов о зонах, в которых они, повидимому, непосредственно ни как не заинтересованы“.

***

Советский читатель помнит, что в Берлинских решениях записано о необходимости сокращения промышленной мощи Германии, как одном из основных условий мира и безопасности. Между тем за последнее время американская печать сообщила о целом ряде фактов саботажа распоряжений генерала Эйзенхауэра на этот счет.

Бывший министр финансов США Моргентау на недавней пресс-конференции заявил о том, что по его мнению, это обстоятельство также неблагоприятно отразилось и на конференции министров иностранных дел. По его сведениям, некоторые американские промышленники, обладавшие крупными интересами в довоенной Германии, „все еще думают о сохранении этих интересов, планируя сделки с послевоенной Германией“. Моргентау, отмечая медлительность американской и английской администрации, призывает разоружать Германию, снимать оборудование с ее предприятий и передавать странам, пострадавшим от вторжения гитлеровцев. Осуществление этой задачи он справедливо считает одной из основ длительного мира.

***

3 октября в Париже состоялось событие большой важности. Заседающая там Всемирная профсоюзная конференция приняла решение о создании всемирной профсоюзной федерации. Значение этого решения видно уже из того, что на конференции представлены профсоюзные организации почти всех стран мира, объединяющие в общей сложности свыше 67 миллионов рабочих. Согласно принятому уставу, Всемирная федерация организуется для улучшения условий жизни и труда народов всех стран. Она объединяет членов профсоюзов без различия расы, национальности, религиозных или политических убеждений.

Несмотря на попытки отдельных участников конференции ограничить задачи всемирной федерации кругом экономических вопросов, в принятом Уставе записано о необходимости бороться против фашизма, за устойчивый мир. Федерация будет сплачивать рабочий класс против всяких посягательств на его социальные и экономические права, будет защищать демократические свободы и вести борьбу за обеспечение работой и повышение зарплаты.

Общее руководство осуществляется генеральным советом, избираемым на всемирных конгрессах, созывающихся каждые два года. Текущую работу ведет исполнительный комитет и исполнительное бюро. В состав исполнительного бюро вошли: председатель федерации—Ситрин (Англия), вице-председатель Жуо (Франция), Кузнецов (СССР), Хиллман (США) и другие. Генеральным секретарем избран Сапян (Франция). Таким образом воссоздан центр мирового профсоюзного движения.

В. ГРИШАНИН.

Ств. редактор М. В. ШАРЫГИН.

Ц00040 с. Айкино, типография Управления Издательств и Полиграфии при СНК Коми АССР.

Национальная библиотека Республики Коми

Став странаясса пролетарийяс, ётувтчёй!

Водзёй

ВКП(6) ЕМДІНСА РАЙКОМЛӧН ДА УДЖАЛЫСЬ ЙӧЗ ДЕПУТАТЪЯС РАЙСӦВЕТЛӧН ОРГАН

№ 43 (1187) | 1945 во октябрь 25 лун. | Доныс 15 коп.

Колхозникъяс да колхозницаяс! Матысмӧ Великӧй Октябрьскӧй социалистическӧй революциялӧн XXVIII-ӧд годовщина—миян народлӧн великӧй праздник. Достойнӧя встретитам тайӧ праздниксӧ. Пуктамӧй став вынъяс сьвылӧ, медым тайӧ лунъясӧ сполна рассчитайтчынь государство водзын сельскохозяйственнӧй продуктаяс кузя обязательнӧй поставкаясӧн!

Связь должен уджавны образцовӧя!

Связь — государстволӧн нервнӧй система. Сы водзын сулалӧны исключительнӧ гырысь могъяс. Сӧветскӧй связистъяслӧн армия призван образцовӧя обслуживайтны странаса народнӧй хозяйствольсь став отраслъяс, участокъяс.

Справляйтчӧны-ӧ миян районса связистъяс на водзын сулалан могъясӧн? Колӧ веськыда шуны, мый ылӧ оз. Миян районын связь уджалӧ вывті скверн ӧя. Связьлӧн райконтораса начальник Шабалин ёрт тайӧс отрицайтны нинӧмӧн оз вермы. Сійӧ нинӧм оз вӧч сы могысь, медым бурмӧдны удж медся нин электрическӧй связьлысь. Пӧшти оз кольлы лун, медым кӧть ӧти абонент эз порась телефонлӧн лёк удж вылӧ. А медым исправитны линия, установитны слышимость, монтёръясӧс колӧ виччысьны некымын лун. Тайӧ жӧ кадӧ районнӧй конторасa телефонистка-абонентлы зэв спокойнӧя ӧтвечайтӧны „телефон не работает".

Сёрнитны кӧ телеграммаяс йылысь, колӧ сідзжӧ индыны, мый некутшӧм пӧрадок оз существуйт. Айкинаса уджалысь йӧзлы тшӧкыда удайтчывлӧ получитны телеграммаяс текстын 4—5 кыв абутӧмӧн, либӧ нинӧм гӧгӧрвотӧмӧс, кыдзи „срочно отправьте неимеющийся у вас груз", либӧ „срочно переведите денег не нуждаюсь" да с. в.

Шогмытӧма котыртӧма подписчикъяслы газетъяс да журналъяс доставляйтӧм. Айкинасянь Лыатыӧдз подӧн муны тырмӧ лунджын, а газетъяс да письмӧяс почтаӧн мунӧны дас лунӧдз да газетлӧн уна номеръяс сідзи оз и волыны Лыатыӧдз.

Связьлӧн Емдінса районнӧй контора да сылӧн почтовӧй отделениеяс местаяс вылын уджалӧны кывкуттӧма. Уджалысь йӧзсянь колӧны зэв крепыд нервъяс, медым терпитны районса связистъяслысь татшӧм кывкуттӧм уджнысӧ. Но талы должен лоны пуктӧма пом. И кымын ӧдйӧ, сымын бурджык. Районса уджалысь йӧз правӧсь требуйтны тайӧс. Связь должен уджавны образцовӧя!

Кӧйдыслӧн первой центнеръяс

Зӧвсьӧртса „Выль олӧм" колхоз приступитіс кӧйдыс фондъяс засыпайтӧмӧ. Засыпайтӧма шобді 26,5 центнер, ид —28, зӧр—6, аньkытш 4 центнер.

Харьковскӧй „Серп и молот" завод лэдзӧ выль типа мощнӧй молотилкаяс.
Сборнӧй цехса стахановецъяс С. Кацевал да Е. Андрусьева.

СССР-са ВЕРХОВНӦЙ СӦВЕТӦ БӦРЙЫСЬӦМЪЯС КУЗЯ ИЗБИРАТЕЛЬНӦЙ КАМПАНИЕ

Агитаторъяс разъясняйтӧны бӧрйысьӧмъяс йылысь положение

Колян лунъясӧ Емдінса агитаторъяслӧн состоитчис совещание. Кыдзи разъясняйтны СССР-са Верховнӧй Сӧветӧ бӧрйысьӧмъяс йылысь Положение тема вылӧ инструктивнӧй докладӧн выступитіс педучилищеса директор Макаров ёрт.

Инструктаж получитӧм бӧрын агитаторъяс петісны десятидворкаясӧ. Октябрь 23 лунӧ состоитчисны первой беседаяс СССР-са Верховнӧй Сӧветӧ бӧрйысьӧмъяс йылысь Положениеӧн уджалысь йӧзӧс тӧдмӧдӧм кузя.

Агитаторъяскӧд инструктивнӧй совещание нуӧдӧма и Зӧвсьӧртын. Найӧ сідзжӧ петісны асланыс участокъясӧ разъясняйтны бӧрйысьӧмъяс йылысь Положение да СССР-лысь Конституция.

М. Панова.

„Новый путь" колхозса животноводъяслӧн успехъяс

„Новый путь" колхозса животноводъяс, кӧні МТФ-са заведующойӧн Размановa ёрт, добитчисны замечательнӧй результатъяс. Ӧкмыс тӧлысьӧн найӧ вевтыртісны йӧв лысьтан план. Планӧн индӧм 800 литр пыдди быд фуражнӧй мӧс вылӧ удойность составляйтӧ 1.033 литр. Во чӧжӧн молочно-товарнӧй ферма должен вӧлі сетны 42.400 литр йӧв, а 9 тӧлысьӧн сетіс 54 760 литр. Животноводство развивайтан план тыртӧма 105,4 прӧчент вылӧ.

Фермаса работникъяс пӧвсысь честнӧя да самоотверженнӧя уджалӧны доярка-яс Ольга Размановa, Вера Просужих, Мария Куделина да Александра Минина ёртъяс.

С. Тимушев.

ОКТЯБРЬВОДЗВЫВСА СОЦИАЛИСТИЧЕСКӦЙ ОРДЙЫСЬӦМ

Нянь, картупель, овощи — государстволы

Талун—октябрь 25-ӧд лун. Тайӧ срок кежлӧ районса колхозъяс долженӧсь вӧлі сполна рассчитайтчыны государство водзын нянь кузя поставкаӧн. Но план тыртӧма сӧмын на 70,7 прӧчент вылӧ.

Нянь поставка сдайтӧмӧн кольччӧны Ыбса колхозъяс, план тыртӧма 35,3 прӧчент, Отса колхозъяс—41 прӧчент. Колхозъяс лыдысь ёна кольччӧны „Ударник", план тыртӧма 14 прӧчент, „Пятилетка"—36 прӧчент, а сідзжӧ „Выль туй", „Строитель" да „Память Логинова" колхозъяс.

Картупель да овощи поставкаяс сдайтан срок — ноябрь 1 лун. Картупель поставка сдайтан план тыртӧма сӧмын на 32,8 прӧчент вылӧ. Картупель поставка сдайтӧмӧн кольччӧны Кӧжмудорса колхозъяс, план тыртӧма 6,1 прӧчент, Отса колхозъяс —11,3 прӧчент, Семуковса колхозъяс—12,3 прӧчент, а сідзжӧ Ыбса колхозъяс. Ыбысь Ворошилов нима да „Коммунар" колхозъяс картупель эз на сдайтны ни ӧти центнер.

Овощи сдайтӧмӧн кольччӧны Аквадса, Отса да Ыбса колхозъяс. Буденный нима да Ворошилов нима колхозъяс овощи сдайтісны план дінӧ 18—20 прӧчентӧн, „Красная звезда" (Аквад) да „Двигатель" колхозъяс—23—28 прӧчент вылӧ.

КОЛХОЗНИКЪЯСЛӦН ОБЯЗАТЕЛЬСТВО

ЗӦВСЬӦРТ, 24. Костромскӧй областысь „XII Октябрь" сельхозартельса колхозникъяслысь да колхозницаяслысь обращение обсудитӧм бӧрын „Выль олӧм" колхозса шленъяс да животноводъяс решитісны включитчыны социалистическӧй ордйысьӧмӧ скӧтӧс бура тӧвйӧдӧм да сылысь продуктивность кыпӧдӧм кузя. Ас выланыс найӧ босьтісны обязательство:

Ноябрь 20 лун кежлӧ животноводство развивайтӧм кузя план тыртны 105 прӧчент вылӧ.

Ноябрь 7 лун кежлӧ сдайтны яй поставка 1946 вося поставка щӧт весьтӧ 80 прӧчент да во помасьтӧдз вузавны государстволы йӧв 1.500 литр.

Быд фуражнӧй мӧс вылӧ удойность добитчыны 950 литрӧн.

Сетны 3 мӧс демобилизованнӧй воин-победительяслӧн семьяяслы.

М. Киселева.

Краснӧй Армиялӧн фондӧ

ЕМДІН, 24 (телефон пыр). Государство водзын нянь кузя обязательнӧй поставкаӧн рассчитайтчӧм бӧрын колхозъяс нянь сдайтӧны планысь вывті Краснӧй Армиялӧн фондӧ.

Сідз, „За новый быт" колхоз, кӧні председательӧн Ганов ёрт, сдайтіс тоннаджын нянь, а „Победа" колхоз (председательыс Арихин ёрт)—ӧти тонна.

П. Митрошин.

МИЯН РАЙОН ПАСЬТА

Смотр кежлӧ лӧсьӧдчӧм

Айкина НСШ-са велӧдчысьяс художественнӧй самодеятельностьлы смотр кежлӧ лӧсьӧдӧны пьеса „Сорок километров до Берлина". Таысь кыдзи торъя велӧдчысьяс выступитасны декламациясӧн, исполнитасны сылянкывъяс, частушкаяс. Толя Берников, например, лӧсьӧдчӧ исполнитны „Чайка" сылянкыв.

2 выдра

Любитель - охотник Степан Зиновьев тавося октябрь 15 лунӧ кыйис кык выдра, кодъяслысь кучиксӧ сдайтіс заготпушниналы. Первой сорта кучикысь Зиновьев ёрт получитіс 300 шайт.

Гырысь выигрышъяс

Районнӧй сберегательнӧй касса продолжайтӧ мынтаны выигрышъяс государственнӧй займъяслӧн облигацияяс да нёльӧд денежно-вещевӧй лотереялӧн билетъяс кузя.

Мӧд Государственнӧй военнӧй займлӧн облигация кузя гр-н Бубнов колян лунъясӧ получитіс выигрыш 5,000 шайт. Коймӧд военнӧй займлӧн облигация кузя Исакова ёрт получитіс выигрыш 2.000 шайт. Гр-ка Козлова нёльӧд денежно - вещевӧй лотереялӧн билет кузя получитіс выигрыш 1.000 шайт.

Яй—государстволы

Районса колхозъяс яй кузя 1945 вося обязательнӧй поставка сдайтан план тыртӧм бӧрын сдайтӧны яй авансӧн 1946 вося поставка щӧт весьтӧ.

Виздінса „Труд" колхоз сдайтіс 1.208 килограмм, Зӧвсьӧртса „Выль олӧм" колхоз—2 тонна, Айкинаса „Путь Сталина" колхоз—3.152 килограмм, „Красный маяк"—2 тонна да мукӧдъяс.

850 кгр. черя

„Асъя кыа" колхозса колхозник Иван Полугрудов гожӧм чӧжӧн Отса сельполы кыйис да сдайтіс 850 килограмм черя. Ассыс обязательство тыртіс 140 прӧчент вылӧ.

Охотникъяс петісны вӧрӧ

Кольӧм вося кыйсян сезонӧ Киров нима колхозысь охотникъяс Л. П. да А. А. Зиновьев ёртъяс пушнина кыйӧм кузя обязательство вевтыртісны куим пӧв.

Колян лунъясӧ найӧ бара петісны вӧрӧ. Таво кӧсйысьсны кыйны да сдайтны государстволы пушнина 1.500 шайт дон морт вылӧ.

Уджалысь йӧзлы лекцияяс

Зӧвсьӧрт НСШ-са директор Попова ёрт колхозникъяслы да колхозницаяслы лыддис лекция „Происхождение человека" тема вылӧ.

Птицеводство развивайтӧм кузя „Путь Ленина" переловӧй колхозын (Ивановскӧй область).
Снимок вылын: колхозница А. Л. Авдеева вердӧ дзодзӧгъясӧс.

Национальная Библиотека Коми Республики

Ленинградскöй областьса колхозникъяс—военнослужащöйяслöн семьяяс государствосянь получайтöны скöт.
„Искра" колхозса звеньевöй А. С. Калязина да стахановка Е. И. Алексеева получитöм мöсъясöн.

АСКАДÖ МЫНТЫНЫ СОДТÖД ОПЛАТА

Животноводческöй фермаясса работникъяслы молодняк быдтöм кузя задание вевтыртöмысь да гырысь скöтöс сохранитöмысь содтöд оплата йылысь Коми АССР-са СНК-лöн да ВКП(б) обкомлöн постановление являйтчö ыджыд стимулöн общественнöй животноводство развивайтöм вылö.

Миян районса животноводческöй работникъяс лыдысь унаöн бура да честнöя справляйтчöны асланыс могъясöн да скöтлысь поголовье содтöмын добитчисны эз лёк результатъяс. Öні кежлö район пасьта иментöны право получитны содтöд оплата животноводствоса 46 работник. На лыдын МТФ-са кык заведующöй, 13 доярка, 15 телятница, 1 овчарница, 1 свинарница да 14 конюх. Даснёль мортлы содтöд оплата сетöма нин. „Новый путь" колхозын, например, 6 мортлы сетöма 2 кукань, öти баля да 170 литра йöв. Киров нима колхоз 2 мортлы сетіс öти кукань да öти баля. „Сталинец" колхозын 3 мерт получитісны öти кукань, öти порсьпи да öти баля.

Но öткымын колхозъяссса председательяс игнорируйтöны партиялысь да правительстволысь закон, оз аскадö мынтыны животноводствоса работникъяслы содтöд оплата. Аквадса „Выль олöм" колхозысь председатель Туркин ёрт шуö: „Ме уджавлі жö коркö конюхöн да эг получитлы некутшöм содтöд оплата и сытöг овсис". Тайö выраженнеыс явнö неправильнöй, кодöс должен лоны чорыда осудитöма кыдзи антигосударственнöй действие. Туркин ёрт должен гöгöрвоны, мый законъяс существуйтöны оз дуракъяслы. Животноводлы, коді аслас честнöй уджысь заслуживайтö получитны содтöд оплата, должен лоны пыржö сетöма да сы йылысь юöртöма колхозса став шленъяслы.

С. Тимушев,
райзоса гл. зоотехник.

ВКП(б) райкомын

Тöвся вöрлэдзан сезон кежлö дасьлун йылысь

Октябрь 23 лунö ВКП(б) райкомлöн бюро обсудитіс вопрос леспромхозлöн тöвся вöрлэдзан сезон кежлö дасьлун йылысь. Информацияясöн выступитісны леспромхозса директор Донцов ёрт, ОРС-са начальник Изъюров ёрт, Микунь да Виздін вöрпунктъясса начальникъяс.

ВКП(б) райкомлöн бюро шуіс, мый леспромхоз тöвся вöрлэдзан сезон кежлö лöсьöдчöмын имеитö серьёзнöй да гырысь тырмытöмторъяс. Микуньса вöрпункт, например, абу дась вöрлэдзысь - сезонникъясöс примитіг кежлö. Общежитиеясын абу лöсьöдöма колана пöрадок. Оборудование оз тырмы. Пывсянъяс, сушилкаяс да дезокамераяс оз соответствуйтны, пропускнöй способность нчöт.

Чорыд критикаö вöлі подвергнитöма ОРС-са начальник Изъюров ёртлысь удж. Сійö оз тöд действительнöй положение вöручастокъяссысь, оз тöд кытчö да унаö переброситöма сёян - юан продуктаяс. Изъюров ёрт хладнокровнöя относитчö сэтшöм фактъяс дінö, кыдзи вöручастокын 3 тöлысь нин оз именитчы майтöг, вöрлэдзысьяс 3—4 лунöн оз получайтны продуктаяс (Микунь).

Вöручастокъясын тырмытöма пуктöма агитмассовöй удж. Виздін вöрпунктысь агитколлективса руководитель Одинцова ёрт дажö ачыс оз петавлы рабочöйяс дінö. Газетнöй витринаяс, доска показателей, стенгазетаяс, „боевöй листокъяс" да беседаяс отсутствуйтöны. Абу котыртöма и техучёба.

ВКП(б) райкомлöн бюро обяжитіс леспромхозса директор Донцов ёртöс да вöрпунктъясса начальникъясöс пыржö бырöдны тöвся вöрлэдзан сезон кежлö лöсьöдчöмын имеитчысь тырмытöмторъяс. Помавны кыскасян туйяс ремонтируйтöм, лöсьöдны тырмымöн оборудование общежитиеясын, котыртны вöрлэдзысьяслысь техническöй учёба. Райпромкомбинатöс да ОРС-öс обяжитöма котыртны вöручастокъясын мастерскöйяс паськöм да кöмкот ремонтируйтöм кузя.

Ыджыдджык внимание культпросветучреждениеяслöн уджлы

Ыджыд да кывкутана могъяс сулалöны культпросветучреждениеяс водзын. Клубъяс, изба-читальняяс, библиотекаяс делö вылын долженöсь лоны сиктса йöзлы культурнöй центрöн. Торйöн ыджыд да почётнöй могъяс сулалöны культурно - просветительнöй учреждениеяс водзын öні, кор став сöветскöй народ лöсьöдчö высшöй государственнöй органö — СССР-са Верховнöй Сöветö ассыныс посланникъясöс бöрйис кежлö.

Но колö веськыда шуны, мый миян районса изба-читальняяс да клубъяс продолжайтöны уджавны ылö па тырмытöма. Налöн оз на тыдав колана роль сиктса уджалысь йöз пöвсын культурно - просветительнöй удж котыртöмын. Первичнöй партийнöй, комсомольскöй организацияяс да сиктсöветъяс не сöмын оз сетны колана отсöг избачьяс уджын, а дажö оз интересуйтчыны.

Босьтны, например, Аквадса да Кöжмудорса изба-читальняясöс. Аквадса изба читальняын имеитчö 1 пызан, 2 скамейка да 2 улöс. Со ставыс мыйöн располагайтö сійö. Кутшöмкö уджъяс йылысь и сёрнитны винöм. Кöжмудорса изба-читальня, дерт, выль на, но сиктсöветса председатель Козлов ёрт сійöс оборудуйтöм кузя нинöм на эз вöч. Татшöм жö положениеыс Гамса да Отса изба-читальняясын. Лёка мунö тöв кежлö лöсьöдчöм. Изба-читальняяс да клубъяс дорын оз имеитчы пес, ремонтнöй уджъяс либö мунöны ньöжйö, либö вообще абу котыртöма.

Öткымын сиктсöветъясса председательяс избачьяслöн нуждаяс дінö относитчöны исключительнö кывкуттöма. Мыйöн допъявны, например, Емдін сиктсöветса председатель Козлов да Семуково сиктсöветса председатель Матвеев ёртъяслысь поведение, кор найö избачьяслы удж дон оз мынтыны 4—5 тöлысьöн? И не сöмын оз мынтыны удж дон, найö сідзжö оз финансируйтны культпросветучреждениеясöс мукöд рöскодъяс кузя да сетöм средствояс кольöны используйтöг.

Первичнöй партийнöй да комсомольскöй организацияяс да сиктсöветъяс долженöсь политпросветучреждениеяслысь удж босьтны торйöн ыджыд внимание вылö, сетны налöн работникъяслы быдлунъя отсöг. Сöмын öтувъя вылъясöн ми долженöсь и вермам избачитальняяслысь да клубъяслысь удж кыпöдны колана вылнаöдз.

Е. Швецова.

Международный обзор

21 октября во Франции состоялись выборы депутатов в Учредительное собрание и одновременно происходил референдум — всенародный опрос.

Значение этого события в жизни Франции чрезвычайно велико, ибо выборы покажут, каким политическим силам народ доверяет судьбу страны.

Катастрофа 1940 года вскрыла и пороки старой конституции и предательский характер политики организаторов мюнхенского соглашения. Появление немецких оккупантов в Париже очень многому научило массы французского народа.

Голосование 21 октября было действительно широким. Впервые в истории Франции пришли в избирательные участки женщины и военнослужащие. Несмотря на то, что в выборах выступало много различных политических партий и групп, избиратели, судя по предварительным итогам, отдали голоса в основном трем партиям, получившим почти равные количества мест и голосов.

Наибольший успех в выборах имела коммунистическая партия, получившая 148 мест, тогда как в палате последнего довоенного состава она имела 72 депутата. Социалистическая партия получила 143 места (до войны имела 148 мест) и новая партия „народно-республиканское движение", ранее именовавшиеся христианскими демократами, завоевала 140 мест.

Жестокое поражение потерпела одна из основных старых партий—партия радикал-социалистов, руководимая участником мюнхенского соглашения Эдуардом Даладье. До войны радикал-социалисты имели в палате 109 мест, теперь получили только 19.

Что касается результатов опроса населения, то огромная подавляющая масса населения (свыше 9600 тыс. избирателей против 378 тысяч) высказались за то, чтобы избираемое собрание было Учредительным собранием. Это означает, что французский народ отвергает старую реакционную конституцию 1875 года. Однако, принятие референдумом проекта де Голля об организации временной власти до выработки конституции ограничивает полномочия избранного собрания.

***

Приближаются выборы и в Болгарии и Югославии. В ходе предвыборной борьбы оппозиционные группы обеих стран основные свои усилия направляли на то, чтобы расколоть объединившиеся демократические силы. В этом оппозиция потерпела поражение. Ее жалобы на отсутствие условий для проведения справедливых выборов неосновательны, ибо никогда еще эти страны не выбирали в обстановке такой неограниченной свободы политической борьбы. Это признают все объективные наблюдатели. И в Болгарии и Югославии лишены свободы политической деятельности только фашистские круги. „Демократические выборы,—пишет по поводу избирательной кампании на Балканах американский обозреватель Уолш,—не означают терпимого отношения к опасным обанкротившимся пронацистским партиям".

Оппозиция в Югославии и Болгарии, не имея, что сказать народу и чувствуя неизбежность своего провала в открытой избирательной борьбе, пошла на бесчестную авантюру: она решила бойкотировать выборы под предлогом их недемократичности. Тем самым эти раскольники хотели бы добиться иностранного вмешательства...

Однако, выборы пройдут в назначенные сроки и никто не сомневается в победе новой демократии, упрочившейся в этих странах.

Такой компетентный свидетель как сын бывшего английского премьера Рандольф Черчилль заявил о том, что авторитет маршала Тито обеспечивает ему 80 процентов голосов избирателей.

В. ГРИШАНИН.

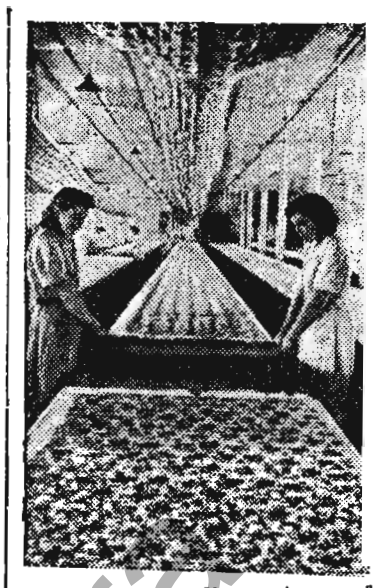

Каунасскöй „Кауно-Аудиняй" (Литва) текстильнöй фабрика вылын шелковöй ткань набивайтöм.

РЕДАКЦИЯÖ ПИСЬМÖЯС

Мый висьталас ОРС-са начальник?

Межöг леспромхозын вöрлэдзысьяслы питание котыртöма лёка. Ларокса да столöвöйса заведующöй Ячменева ёрт нёль лунчöжöн вöрлэдзысьясöс вердіс сöмын весавтöм картупельысь пуöм супöп. А кытчö вошöны мукöд продуктаяс, некод оз тöд.

Столöвöйса работникъяс пöвсын распатайтчöма трудовöй дисциплина. Сідз, пöварика Пипунырева ёрт удж вылö оз волывлы быдса витлунъясöг, а сы выдди уджалö уборщица Некрасова, коді тшыкöдлö продуктаяс.

Продавец уджалö аслас „законъяс" серти

Тыдорса уджалысь йöз ёна недовольствуйтчöны Семуков сельполöн Тыдор отделениеса продавец А. В. Туркиналöн лёк уджöн. Медым ньöбны сов, либо карасин, спички, колö виччысьны лавка восьтлöм некымын лунчöж. Продавец Туркина ёрт сэтчöдз бюрократитчöма, мый лавка восьтлö вежонын сöмын öтчыд-кыкысь да и сэки часджын кежлö. Лёка уджалöмысь кö мыйкö шуан, Туркина ёрт оз вунöд.

К. Балин.

Отв. редактор М. В. ШАРЫГИН.

ОБЪЯВЛЕНИЕ

Жешартская школа ФЗО № 8 (на базе фанерного завода) объявляет приём учащихся молодёжи в возрасте юношей 16—17 лет, девушек 17—18 лет. Школа подготовляет мастеров фанерного производства, лущильников, сушильников, клейщик-прессовщиков, лентовщиков, слесарей по ремонту и монтажу агрегатов, станков и т. д.

Принятые в школу обеспечиваются бесплатно трехразовым питанием по повышенным нормам и хлебом 700 граммов в день, общежитием и постельными принадлежностями на период обучения, обмундированием.

Учащиеся школы ФЗО пользуются отсрочкой от призыва в РККА.

Желающие поступить учиться в школу ФЗО должны подавать письменные заявления. При себе иметь паспорт или свидетельство о рождении, справку о состоянии здоровья и справку № 7 о снятии со снабжения.

Заявления направлять по адресу: с. Жешарт, директору школы ФЗО № 8.

ДИРЕКЦИЯ.

Ц00041

с. Айкино, типография Управления Издательств и Полиграфии при СНК Коми АССР.

Национальная библиотека Коми

Став страныясса пролетарийяс, öтувтчöй!

Водзö

ВКП(б) ЕМДІНСА РАЙКОМЛÖН ДА УДЖАЛЫСЬ ЙÖЗ
ДЕПУТАТЪЯС РАЙСÖВЕТЛÖН ОРГАН

№ 44 (1188) | 1945 во ноябрь 1 лун. | Доныс 15 коп.

Колхозникъяс да колхозницаяс, крестьяна да крестьянкаяс, МТС-ясса да совхозъясса рабочöйяс да работницаяс, агрономъяс да зоотехникъяс! Сетам унджык продовольствие населениелы да сырьё промышленностьлы! Ставнас тыртам нянь заготовитöм кузя государственнöй план!

(Великöй Октябрьскöй Социалистическöй Революциялöн 28-öд годовщина кежлö ВКП(б) ЦК-лöн призывъясысь.)

ВКП(б) ЦК-лöн ПРИЗЫВЪЯС

ВЕЛИКÖЙ ОКТЯБРЬСКÖЙ СОЦИАЛИСТИЧЕСКÖЙ РЕВОЛЮЦИЯЛÖН XXVIII-öд ГОДОВЩИНА КЕЖЛÖ

1. Мед олас Великöй Октябрьскöй Социалистическöй Революциялöн XXVIII-öд годовщина!

2. Слава великöй сöветскöй народлы, коді завоюйтіс победа немецко-фашистскöй да японскöй империалистъяс вылын!

3. Слава героическöй Краснöй Армиялы, коді дорйис Великöй Октябрьскöй Социалистическöй революциялысь завоеваниеяс да шедöдіс победа враг вылын!

4. Мед олас сöветскöй державаса Военно-Морскöй Флот да сылöн героическöй морякъяс!

5. Краснöй Армияса да Военно-Морскöй Флотса принъяс, кодъяс находитчанныд Сöветскöй страныса рубежъяс сайын! Охраняйтöй мир да безопасность миян Рöдиналысь, вылын кутöй сöветскöй воинлысь честь да достоинство!

6. Чолöм Америкалöн Соединённöй Штатъясса, Великобританияса, Францияса, Польшаса, Югославияса, Чехословакияса, Бельгияса, Голландияса, Грециясa, Албанияса, Норвегияса народъяслы — немецкöй захватчикъяс вылын победа завоюйтöмын сöветскöй народлöн союзникъяслы!

7. Чолöм Америкалöн Соединённöй Штатъясса, Великобританияса, Китайса народъяслы — японскöй захватчикъяс вылын победа завоюйтöмын сöветскöй народлöн союзникъяслы!

8. Чолöм Италияса, Румынияса, Финляндияса, Болгарияса, Венгрияса народъяслы, кодъяс орöдісны гитлеровецъяскöд союз да бергöдісны ассыныс оружие фашизмлы паныд!

9. Мед олас народъяс костын прочнöй мир!

Ог лэдзöй, медым агрессивнöй страныяс вылысь создайтісны угроза народъяслöн мирнöй олöмлы!

10. Лоам бдительнöйöн народъяс костын завоюйтöм мир охраняйтöмын! Мед олас Сöветскöй Союз—народъяс всеобщöй мирлöн да безопасностьлöн надёжнöй оплот!

11. Чолöм Краснöй Армияса демобилизуйтöм воинъяслы, кодъяс бöр локтöны мирнöй созидательнöй удж вылö!

12. Мед оласны миян славнöй пограничникъяс, сöветскöй границаяслöн зоркöй часöвöйяс!

13. Сöветскöй Союзса уджалысь йöз! Краснöй Армияса воинъяслöн семьяяс вöсна тöждысьöм являйтчö священнöй обязанностьöн став сöветскöй патриотъяслöн. Кытшалам Краснöй Армияса боецъяслысь да офицеръяслысь семьяясöс всеобщöй вниманиеöн!

14. Слава Сöветскöй Союзса Геройяслы да Социалистическöй Удж вывса Геройяслы—миян Рöдиналöн медбур пиянлы!

15. Сöветскöй Союзса уджалысь йöз! 1946 вося февраль 10 лунö СССР-са Верховнöй Сöветö бöрйысян лун. Бöръям СССР-са Верховнöй Сöветö депутатъясöн миян народлысь медбур пиянöс да нывъясöс! Ознаменуйтам бöрйысьöмъяс выль трудовöй подвигъясöн!

16. Сöветскöй Союзса уджалысь йöз! Öдйöджык восстановитам разрушитöм карьяс да сиктъяс, кодъяс веськавлісны немецкöй оккупация улö!

17. Угольнöй промышленностьса рабочöйяс да работницаяс, инженеръяс да техникъяс! Кыпöдöй изшом перйöм, обеспечивайтöй ломтасöн страныса народнöй овмöслысь потребностьяс!

18. Нефтянöй промышленностьса рабочöйяс да работницаяс, инженеръяс да техникъяс! Содтöй нефть перйöм да переработайтöм! Бесперебойнöя снабжайтöй горючöйöн промышленность, видзму овмöс да транспорт!

19. Чёрнöй да цветнöй металлургияса рабочöйяс да работницаяс, инженеръяс да техникъяс! Сетöй унджык металл страныса народнöй овмöслöн нуждаяс вылö!

20. Машиностроениеса рабочöйяс да работницаяс, инженеръяс да техникъяс! Содтöй промышленностьлы да видзму овмöслы машинаяс лэдзöм! Дугдывтöг совершенствуйтöй сöветскöй машиностроениелысь техника!

21. Транспортнöй машиностроениеса рабочöйяс да работницаяс, инженеръяс да техникъяс! Лэдзöй унджык вагонъяс да паровозъяс! Обеспечивайтöй железнодорожнöй транспорт öдйö восстановитöм да водзö развивайтöм!

(Помыс 2 страницаын).

Порт-Артурын. Сöветскöй Военнöй Командованиелöн представительяс Сöветскöй Союзса Маршал Василевский юрнуöдöм улын тöдмасьöны 1904 воын русскöйясöн Порт-Артур крепость обороняйтан местаясöн.

СССР-са ВЕРХОВНÖЙ СÖВЕТÖ БÖРЙЫСЬÖМЪЯС КУЗЯ ИЗБИРАТЕЛЬНÖЙ КАМПАНИЕ

Емдінса агитаторъяслöн первой воськовъяс

Емдінса агитколлективысь агитаторъяс тöдмöдöны уджалысь йöзöс СССР-са Верховнöй Сöветö бöрйысьöмъяс кузя Положениеöн. Агитатор—средней школаса педагог К. М. Политовалöн участок „Память Логинова" колхозса мöдöд бригада. Участокын сійö нуöдіс нин 2 беседа. Агитационнöй удж нуöдöмкöд тшöтш Политова ёрт колхозникъяс пöвсын бырöдіс задолженность сельхозналог да заёмлöн взносъяс кузя.

Наглядной агитация кузя ответственнöй агитатор Т. С. Игнатова ёрт „Память Логинова" колхозын бöрйысян кампание кузя лэдзис „боевöй листок" да гижис 5 лозунг.

„За новый быт" сельхозартельса шленъяс ордын быдлунъя гöсть агитатор —Коми АССР-са заслуженнöй учительница М. Е. Старцева ёрт. Керкаысь керкаö ветлöдлöмöн сійö тöлмöдö избирательясöс бöрйысьöмъяс кузя Положениеöн, разъясняйтö торъя разделъяс.

Активнöя уджалöны агитаторъяс К. И. Подорова, Е. С. Левашкина да мукöдъяс. Найö нуöдісны нин 2—3 беседаöн.

П. Митрошин.

ÖДЙÖ ЗАВЕРШИТНЫ СЕЛЬСКОХОЗЯЙСТВЕННÖЙ УДЖЪЯС

1945 вося сельскохозяйственнöй уджъяс завершитöм районса колхозъясын мунö терпитны позьтöма ньöжйö. Öткымын колхозъясса председательяс, а сідзжö сиктсöветъясса председательяс да первичнöй партийнöй организациясса секретарьяс оз принимайтны решительнöй мераяс сельскохозяйственнöй уджъяс öдйöджык завершитöм кузя.

Босьтны **нянь вартöм.** Талун кежлö районын нянь вартöма 62,5 прöчент план дінö. Нянь вартöм торйöн ньöжйö мунö Межögса, Зöвсьöртса, Айкинаса, Аквадса, Лыатыса да Семуковса колхозъясын, кöні нянь вартöма 34—57 прöчент план дінö.

Государстволы нянь сдайтöм. Нянь поставка сдайтöм кузя план тыртöма сöмын на 71,2 прöчент вылö. И тайö сэк, кор нянь сдайтöм кузя став срокъяс колины. Нянь сдайтöм кузя план тыртöмöн районöс позоритöны Ыбса (сиктсöветса председательыс Козырева ёрт), Огса (сиктсöветса председательыс Яранов ёрт), Емдінса (сиктсöветса председательыс Козлов ёрт), Гамса (сиктсöветса председательыс Козлов ёрт) да Кöжмудорса (сиктсöветса председательыс Козлов ёрт) колхозъяс, кодъяс план тыртісны 36—66 прöчент вылö. Индöм сиктсöветъясса председательяс нянь сдайтöм кузя план öнöдз тырттöмöн петкöдлöны асьнысö кыдзи неспособнöй руководительясöн тайö важнöй хозяйственно-политическöй могсö олöмö пöртöмын.

Ичöт темпъясöн мунö **кöйдыс фондъяс засыпайтöм.** Кöйдыс засыпайтны заводитісны сöмын на 16 колхоз (45 колхозысь). Талун кежлö засыпайтöма öзимöй сю 46 центнер, шобді 59 центнер, ид 632 центнер, зöр 167 центнер да картупель—1498 центнер.

Великöй Октябрьскöй Социалистическöй революциялöн 28-öд годовщина кежлö районса быд колхоз должен сполна рассчитайтчыны государство водзын поставкаясöн став видъяс кузя.

НЯНЬ ПЛАНЫСЬ ВЫВТІ

Айкина да Виздін сиктсöветъясса колхозъяс сполна рассчитайтчисны государство водзын нянь поставкаöн.

Тайö лунъясö колхозъяс сдайтöны нянь планысь вывті. „Красный маяк" колхоз (председательыс П. Е. Туркин) планысь вывті сдайтіс нянь 9 тонна, Сöветъяслöн VII съезд нима колхоз (председательыс В. Лютоев) сдайтіс 1 тонна.

Картупель да овощи кузя поставкаясöн рассчитайтчисны „Красный маяк", „Труд", „Молот" да Сöветъяслöн VII съезд нима колхозъяс.

Ф. Исаков.

* * *

ЛЫАТЫ, 31 (телефон пыр). Государстволы нянь сдайтöм кузя план тыртöм бöрын „Красный флаг" колхоз Краснöй Армиялöн фондö сдайтіс нянь 1 тонна. Планысь вывті нянь сдайтö и „XII-й Октябрь" колхоз. Сійö сдайтіс тоннаджын.

Велöдчысьяс лöсьöдчöны смотр кежлö

ЕМДІН, 30. Деятельнöя лöсьöдчöны художественнöй самодеятельностьлы смотр кежлö Емдін педучилищеса да средней школаса преподавательяслöн да велöдчысьяслöн коллективъяс.

Педучилищеса драматическöй кружок лöсьöдчö выступитны пьесаясöн „Где то в Москве", „Ворожея", „Случай в Будапеште" да „Большое счастье". Кружокöн веськöдлö преподаватель Г. А. Костромина. Котырмöма хоровöй кружок, кодöн веськöдлö В. И. Попова ёрт. Хор лöсьöдчö выступитны „Огонёк" да „Студенточка" сыланкывъясöн. Сійö жö исполнитас коми народнöй сыланкыв „Паськыд гажа улича". Студентка Е. Ворсина висьталас мойд „Иди туда —не знай куда, принеси то, не знай что".

Уна номер лöсьöдöны средней школаса велöдчысьяс. Котыртöма музыкальнöй оркестр. 9-öд класса велöдчысьяс Нина Пасынкова да Манефа Берникова исполнитасны танец „Яблочко", а Ксения Кызьюрова—танец „Цыганочка". 10-öд класса велöдчысь Володя Герасимов лöсьöдчö исполнитны танец „Кабардинка".

А. Политова.
П. Макаров.

Национальный Республиканский комитет

ВКП(б) ЦК-лён ПРИЗЫВЪЯС

ВЕЛИКОЙ ОКТЯБРЬСКӦЙ СОЦИАЛИСТИЧЕСКӦЙ РЕВОЛЮЦИЯЛӦН XXVIII-ӧд ГОДОВЩИНА КЕЖЛӦ

22. Станкостроительнӧй заводъясса рабочӧйяс да работницаяс, инженеръяс да техникъяс! Станкостроение— страна техническӧя вооружитӧм вылӧ важнейшӧй база! Бурмӧдӧй качество да содтӧй станокъяс лэдзӧм!

23. Военнӧй промышленностьса рабочӧйяс да работницаяс, инженеръяс да техникъяс! Совершенствуйтӧй Краснӧй Армиялысь боевӧй техника! Ёнмӧдӧй Сӧветскӧй Союзса вооружённӧй вынъяслысь могущество!

24. Рабочӧйяс да работницаяс, инженеръяс да техникъяс—строительяс! Ӧдйӧджык восстанавливайтӧй немецкӧй захватчикъясӧн разрушитӧм предприятиеяс, оланінъяс да культурнӧй учреждениеяс! Стрӧитӧй скоростнӧй методъясӧн выль домнаяс, мартенъяс, шахтаяс, электростанцияяс да заводъяс!

25. Электростанцияясса рабочӧйяс да работницаяс, инженеръяс да техникъяс! Ӧдйӧджык наращивайтӧй энергетическӧй мощностьяс! Обеспечивайтӧй промышленностьлысь бесперебойнӧй удж!

26. Леснӧй промышленностьса рабочӧйяс да работницаяс, инженеръяс да техникъяс! Содтӧй вӧр заготовитӧм да кыскалӧм! Бесперебойнӧя обеспечивайтӧй вӧр материалъясӧн миян странаса народнӧй овмӧслысь потребностьяс!

27. Строительнӧй материалъяс кузя промышленностьса рабочӧйяс да работницаяс, инженеръяс да техникъяс! Вӧчӧй унджык цемент, кирпич, стеклӧ! Отсалӧй ӧдйӧджык стрӧитны выль предприятиеяс да оланінъяс!

28. Текстильнӧй да лёгкӧй промышленностьса рабочӧйяс да работницаяс, инженеръяс да техникъяс! Став мераясӧн содтӧй населениелы тканьяс, трикотаж, паськӧм да кӧм вӧчӧм! Тышкасьӧй продукциялысь качество бурмӧдӧм вӧсна!

29. Местнӧй промышленностьса да промысловӧй кооперацияса рабочӧйяс да работницаяс, инженеръяс да техникъяс! Унджык инициатива местнӧй ресурсъяс используйтӧмын! Содтӧй паськыда потребляйтан тӧваръяс лэдзӧм да бурмӧдӧй налысь качество!

30. Пищевӧй промышленностьса рабочӧйяс да работницаяс, инженеръяс да техникъяс! Сетам населениелы унджык сёян продуктаяс!

31. Сӧветскӧй торговляса да общественнӧй питаниеса работникъяс! Тышкасьӧй сӧветскӧй потребительӧс бурджыка обслуживайтӧм вӧсна, карын и сиктын культурнӧй сӧветскӧй торговля вӧсна!

32. Сӧветскӧй железнодорожникъяс! Обеспечивайтӧй тӧвся условиеясын странаса народнӧй овмӧслы грузъясӧн поездъяс ӧдйӧ новлӧдлӧм! Тышкасьӧй кӧрттуйяс вылын дисциплина да организованность водзӧ кыпӧдӧм вӧсна! Ӧдйӧджык восстанавливайтӧй врагӧн разрушитӧм кӧрттуйяс!

33. Морскӧй да речнӧй флотса работникъяс! Обеспечивайтӧй странаса народнӧй овмӧслы грузъяс аскадӧ новлӧм!

34. Колхозникъяс да колхозницаяс, крестьяна да крестьянкаяс, МТС-ясса да совхозъясса рабочӧйяс да работницаяс, агрономъяс да зоотехникъяс! Сетам унджык продовольствие населениелы да сырьё промышленностьлы! Ставнас тыртам нянь заготовитӧм кузя государственнӧй план!

35. Трактористъяс, комбайнёръяс, машинно-тракторнӧй мастерскӧйясса рабочӧйяс, МТС-ясса да совхозъясса механикъяс! Аскадӧ да бура ремонтируйтӧй тракторъяс, сельскохозяйственнӧй машинаяс да инвентарь!

36. Колхозникъяс да колхозницаяс, крестьяна да крестьянкаяс, совхозъясса рабочӧйяс да работницаяс, агрономъяс, зоотехникъяс да ветеринаръяс! Кыпӧдам животноводстволысь продуктивность! Шедӧдам скӧт поголовьелысь водзӧ содӧм! Сетам страналы животноводстволысь унджык продуктаяс!

37. Сӧветскӧй наукаса работникъяс! Озырмӧдӧй наука да техника выль открытиеясӧн, изобретениеясӧн, исследованиеясӧн! Паськыджыка используйтам наукалысь достижениеяс Сӧветскӧй Союзса народъяслысь овмӧс да культура водзӧ развивайтӧм вылӧ!

38. Сӧветскӧй литератураса да искусствоса работникъяс! Создавайтӧй великӧй сӧветскӧй народлы достойнӧй произведениеяс!

39. Учительяс да учительницаяс, народнӧй образованиеса работникъяс! Кыпӧдӧй школаын челядьӧс велӧдӧмлысь качество! Воспитывайтӧй образованнӧй да культурнӧй сӧветскӧй йӧзӧс, социалистическӧй Рӧдинаса патриотъясӧс!

40. Медицинскӧй работникъяс! Бурмӧдӧй лечебнӧй да санитарнӧй учреждениеяслысь удж! Кыпӧдӧй населениелы медицинскӧй отсӧглысь качество!

41. Сӧветскӧй учреждениеясса служащӧйяс! Тышкасьӧй сӧветскӧй законъяс стӧча олӧмӧ пӧртӧм вӧсна, чуткӧя относитчӧй уджалысь йӧзлӧн запросъяс да нуждаяс дінӧ! Бурмӧдӧй сӧветскӧй аппаратлысь удж!

42. Сӧветскӧй Союзса уджалысь йӧз! Ӧдйӧджык бурдӧдам ранаяс, кодъясӧс вӧчӧма войнаӧн! Восстановитам да стрӧитам выль оланінъяс, школаяс да больницаяс, фабрикаяс да электростанцияяс, шахтаяс да заводъяс!

43. Сӧветскӧй Союзса уджалысь йӧз! Кыпӧдам населениелысь олан уровень! Бурмӧдам миян каръяслысь да сиктъяслысь благоустройство!

44. Рабочӧйяслысь да служащӧйяслысь материально-быговӧй да культурнӧй нуждаяс удовлетворитӧм йылысь мудзлытӧг тӧждысьӧм—профсоюзнӧй организацияяслӧн почётнӧй мог!

Мед оласны сӧветскӧй профсоюзъяс!

45. Мед оласны сӧветскӧй нывбабаяс—миян странаса хозяйственнӧй да культурнӧй олӧмын активнӧй участницаяс!

46. Сӧветскӧй юношаяс да нывъяс! Мудзлытӧг овладевайтӧй современнӧй техникаӧн, наукаӧн да культураӧн! Самоотверженнӧя трудитчӧй миян Рӧдиналы благо вылӧ!

Мед олас сӧветскӧй томйӧз!

47. Сӧветскӧй школаса велӧдчысьяс! Комсомолецъяс да комсомолкаяс! Пионеръяс да пионеркаяс! Овладевайтӧй знаниеясӧн, лӧсьӧдчӧй лоны Ленинлӧн—Сталинлӧн делӧ вӧсна стойкӧй борецъясӧн!

48. Коммунистъяс да комсомолецъяс! Лоӧй миян социалистическӧй государстволысь могущество водзӧ ёнмӧдӧм вӧсна борецъяслӧн первой радъясын!

49. Мед олас Великӧй Сӧветскӧй Союз—миян Рӧдинаса народъяс шудлӧн да славалӧн надёжнӧй оплот!

50. Мед олас СССР-са Конституция—социалистическӧй обществолӧй Конституция! Мед олас сӧветскӧй демократия!

51. Мед олас СССР-са народъяслӧн братскӧй союз да нерушимӧй дружба!

52. Мед олас большевикъяслӧн Ставсоюзса Коммунистическӧй Партия—миян победаяслӧн вдохновитель да организатор!

53. Мед олас сӧветскӧй народлӧн вождь—Великӧй Сталин!

54. Ленин знамя улын, Сталин веськӧдлӧм улын—водзӧ социалистическӧй строительстволӧн выль успехъясӧ!

Мед олас да дзоридзалас миян великӧй Рӧдина!

Ставсоюзса Коммунистическӧй (большевикъяс) Партиялӧн Центральнӧй Комитет.

И. И. Чукичев получайтӧ содтӧд оплата

„Красный маяк" колхозса конюх Иван Иванович Чукичев ухаживайтӧ уж-производитель бӧрся. 1945 вося случнӧй кампание дырйи Чукичев ёрт добитчис бур результатъяс. 19 кӧбылаысь окажитчис тыраӧн 17 кӧбыла, либӧ 89 прӧчент.

СССР-са Совнаркомлӧн да ВКП(б) ЦК-лӧн „Колхозъясын да совхозъясын вӧв юрлыд содтӧм, вӧвъяс бӧрся уход да содержание бурмӧдӧм йылысь" постановление серти Чукичев ёрт имеитӧ право получитны содтӧд оплата 51 килограмм нянь. **С. Тимушев.**

КОЛХОЗНӦЙ ХОР

Айкинаса „Красный маяк" колхозысь колхозникъяс да колхозницаяс котыртісны 26 морта хор. Смотр вылын хор исполнитас важ русскӧй сьыланкывъяс: „Ой да ты калинушка", „Соловеюшко", „Из-за лесу" да мукӧд сьыланкывъяс. Хор сідзжӧ лӧсьӧдӧ кык хоровӧй пляска: „Как за речкой хмель родилась" да „А мы просо сеяли"! **Е. Швецова.**

Китаец-рикша Дальний кар уличаяс вылын.

Вӧрлэдзан план тыртны декабрь 10 лун кежлӧ

Лыатыса „XII-й Октябрь" сельхозартельса шленъяс колян лунъясӧ обсудитісны вопрос колхозлӧн вӧрлэдзан уджъясын участвуйтӧм йылысь. Колхозникъяс босьтісны ас выланыс обязательство нёльӧд кварталын пӧрӧдны да кыскыны 3.500 кубометр вӧр. Обязательство шуӧма пӧртны олӧмӧ декабрь 10 лун кежлӧ да обязательство вывті сетны 500 кубометр вӧр.

Собрание мӧд лунӧ 11 колхозник да колхозница петісны вӧрӧ пӧрӧдчан уджъяс вылӧ. Колхозницаяс Анфиса Бызова, К. Туркина, А. Прошева да мукӧдъяс кӧсйысьны предвыборнӧй социалистическӧй ордйысьӧмӧ босьтчӧмӧн пӧрӧдчӧм кузя лунъя норма тыртны 150 прӧчент вылӧ, либӧ пӧрӧдны 5—6 кубометрӧн лун да 1946 вося апрель 1 лунӧдз тыртны 110 производственнӧй нормаӧн морт вылӧ.

В. Козлов.

Животноводство дінӧ кывкуттӧм отношение

Кольӧм тӧлын „Память Логинова" колхозлӧн общественнӧй скӧт стадо тӧвйис лёк условиеясын. Результатъяс вӧліны печальнӧйӧсь. Скӧтлӧн поголовье не сӧмын содіс да кыптіс продуктивность, а мӧдарӧ — чиніс. Скӧт поголовьелӧн падеж (скӧтлӧн ӧткымын видъяс кузя) составитіс 79 прӧчент. Лысьтысь мӧсъяслӧн суткися удойность шӧркодя составляйтіс 200—300 граммӧн мӧс вылӧ. Медбур мӧсъяс „Надька" да „Венера" лысьтісны кык литрӧдз.

Колӧ вӧлі виччысьны, мый колхозса руководительяс (председатель Выборов ёрт) таво татшӧм безобразиеяссӧ оз повторитны да примитасны колана мераяс скӧтвидзӧм бурмӧдӧм кузя. Но тайӧ абу тадзи. Кольӧм вося серти бурмӧмлань некутшӧм шагъяс оз тыдавны. Скӧтлы помещениеяс ӧнӧдз ремонтируйттӧмӧсь. МТФ-са заведующӧй Дьяконов ёрт кымынысь нин эз шыӧдчыв Выборов ёрт дінӧ, медым сійӧ сувтӧдіс ремонтнӧй бригадаӧс, но пыр весьшӧрӧ. Выборов ёрт та йылысь оз и кывлы. Сійӧ дзонь тӧлысьясӧн фермаӧ оз волывлы. А ремонтнӧй уджъяс колӧ вӧчны уна. Свинарникын, например, сквозь тӧв ветлӧ, тырӧма кын куйӧдӧн. Свинарка А. Тырина 9 порсьпи видзӧ гортас аслас олан комнатаын.

Сёрнитны кӧ животноводческӧй кадр йылысь, положениеыс нӧшта лёк. Ӧти мортлы колӧ уджавны уналаын. Овчарница Т. П. Дьяконова видзӧ 30 ныж,сійӧ жӧ стӧрӧжалӧ да колӧ ветлӧдлыны бӧра-водза 6 километр. Скӧтнӧй дворъясын пемыд. Аслыс Дьяконов ёртлы гожӧмын ковмис и пастухавны, и кӧрым заготовитны, ӧні колӧ ремонт нуӧдны да ковмывлӧ тшӧтш... скӧтницаавны.

„Память Логинова" колхозын существуйтӧ и первичнӧй парторганизация, кӧні секретарьӧн Туркина ёрт. Но сійӧ скӧтвидзан делӧ дінӧ относитчӧ сідзжӧ нейтральнӧя.

Законнӧ юавны Выборов да Туркина ёртъяслысь, кор найӧ мӧдасны веськӧдлыны колхознӧй животноводствоӧн партийнӧя, государственнӧя?

С. Амосов.

Ств. редактор М. В. ШАРЫГИН.

Ц00042 с. Айкино, типография Управления Издательств и Полиграфии при СНК Коми АССР.

Национальная библиотека Республики Коми

Став странаясса пролетарийяс, ётувтчöй!

Водзö

ВКП(б) ЕМДІНСА РАЙКОМЛÖН ДА УДЖАЛЫСЬ ЙÖЗ
ДЕПУТАТЪЯС РАЙСÖВЕТЛÖН ОРГАН

№ 45 (1189) | 1945 во ноябрь 7 лун. | Донис 15 коп.

МЕД ОЛАС ВЕЛИКÖЙ ОКТЯБРЬСКÖЙ СОЦИАЛИСТИЧЕСКÖЙ РЕВОЛЮЦИЯЛÖН 28-öд ГОДОВЩИНА!

МЕД ОЛАС СÖВЕТСКÖЙ НАРОДЛÖН ВОЖДЬ —ВЕЛИКÖЙ СТАЛИН!

ВЕЛИКÖЙ ГОДОВЩИНА

Сöветскöй Союзса став народъяс пасйöны талун асьныс славнöй дата—Великöй Октябрьскöй Социалистическöй революциялысь 28-öд годовщина. Кызь кöкъямыс во сайын создайтöм Сöветскöй государство вернöя служитіс да служитö аслас народлы. Сійö петкöдіс мияныс Рöдина расцветлöн туй вылö да лоис передовöй да могущественнöй странаöн. Сійö пöртіс олöмö индустриализация да коллективизация кузя сталинскöй политика, код серти мыян страна лоис великöй социалистическöй индустриально-колхознöй державаöн.

Сöветскöй государство союзникъяскöд öтвылысь разгромитіс фашистскöй Германияöс рытыв вылын, империалистическöй Японияöс асыв вылын да петіс войнаысь победительöн. Сöветскöй народ эз жалит асныс вынъяс враг вылын победа шедöдöм вылö. Мыян народ гöрдитчö аслас героическöй Краснöй Армияöн, коді дорйис Великöй Октябрьскöй Социалистическöй революциялысь завоеваниеяс да одержитіс враг вылын победа. Мыян народ гöрдитчö аслас героическöй славнöй Военно Морскöй Флотöн.

Великöй Октябрьскöй Социалистическöй революциялысь 28-öд годовщина празднуйтöм таво совпадайтö СССР-са Верховнöй Сöветö бöрйысьöмъяс кежлö лöсьöдчöмкöд. Абу некутшöм сомнение, мый мыян народ государственнöй властьлöн высшöй органö посланникъясöн мöдöдас бурьясысь медбур пиянöс да нывъясöс, кодъяс преданöсь Ленинлöн-Сталинлöн партиялы, сöветскöй властьлы.

Сöветскöй странаса став народъяс мунöны водзö Ленин знамя улын, Сталин ёрт веськöдлöм улын. Найö сідзжö öз жалитны вынъяс, медым öдйöнджык бурдöдны войнаöн вöчöм ранаяс да вöчны мияныс страна нöшта могущественнöйöн, озырöн да мичаöн.

Мед олас Великöй Сöветскöй Союз—мыян Рöдинаса народъяс шудлöн да славалöн надёжнöй оплот!

Мед олас большевикъяслöн Ставсоюзса Коммунистическöй Партия—мыян победаяслöн вдохновитель да организатор!

Ленин знамя улын, Сталин веськöдлöм улын—водзö социалистическöй строительстволöн выль успехъясö!

Мед олас да дзоридзалас мыян великöй Рöдина!

ПРАЗДНИКЛЫ ПРОИЗВОДСТВЕННÖЙ ПÖДАРКИЯС

Государствокöд рассчитайтчöма

Отса Киров нима сельхозартельысь шленъяс честьöн пöртісны олöмö обязательство, кодöс босьтлісны октябрьводзвывса социалистическöй ордйысьöмын. Ноябрь 5-öд лун кежлö сельхозартель сполна рассчитайчис государство водзын сельскохозяйственнöй да животноводческöй продуктяяс кузя поставкаясöн.

Передовöй колхозъяслöн примерлы последуйтöмöн, Киров нима колхоз Краснöй Армия фондö планысь вывті сдайтіс 20 пуд пянь.

Ф. Зиновьев,
колхозса председатель.

Октябрь тöлысся план тыртöма содтöдöн

Октябрьводзвывса социалистическöй ордйысьöмын победительöн являйтчö Отса вöрпункт, кöні начальникöн Отечественнöй войнаса участник Сидоров ёрт. Октябрь тöлысся вöрлэдзан план пöрöдчöм кузя тыртіс 100,7 да кыскасьöм кузя—107,8 прöчент вылö.

Вöрпунктса 19 пöрöдчысь босьтісны обязательство пöрöдны 1.000 кубометрöн морт вылö. Татшöмъясыс Ирина Яшнева, Мария Оторкина, Лидия Микова, Нина Сухогузова да мукöдъяс. Шоферъяс Александра Земляная, Лука Николаенко да Василий Нейман автомашинаöн кöсйысьны кыскыны 5000 кубометрöн морт вылö. Октябрь тöлысьын кыскисны 2.011 кубометр.

А. Донцов.

Передовöй животноводъяс

Районса ува животноводъяс асланыс честнöй добросовестнöй уджöн добитчисны замечательнöй результатъяс да получайтöны содтöд оплата.

„Красный маяк" колхозысь Мария Васильевна Чукичева быдтіс 1 арöсьянь 2 арöсöдз 48 кукань, а Екатерина Егорьевна Чукичева арджысьянь öти арöсöдз быдтіс 42 кукань. Колхозлöн правление Чукичеваяслы сетö содтöд оплата арöса куканьöн морт вылö.

„Выль кырув" колхозса конюх Василий Прокопьевич Сухарев 12 кöбылаысь получитіс да быдтіс 9 чань. Сухарев ёрт должен получитны колхозсянь содтöд оплата 4 тöлысся кукань да 165 килограмм пянь.

С. Тимушев.

150 кубометр эм!

МЕЖÖГ, 6. Знатнöй пöрöдчысь Мария Ивановна Минина праздниклы лöсьöдіс достойнöй пöдарок--октябрь тöлысьö 20 лунöн пöрöдіс 150 кубометр вöр.

Мед гордöя победнöй знамя шпоргас,
Мед юргас вына сьыланкывлöн гор!
Ми талун Тэнö славитам да ошкам,
Кузь нем тэд сиам дона Сталин ёрт!

* ** *

Сöветскöй Союзса уджалысь йöз! 1946 вося февраль 10 лунö СССР-са Верховнöй Сöветö бöрйысян лун. Бöръям СССР-са Верховнöй Сöветö депутатъясöн мыян народлысь медбур пиянöс да нывъясöс! Ознаменуйтам бöрйысьöмъяс выль трудовöй подвигъясöн!

Колхознöй аттьö великöй Сталинлы

Незавиднöя олісны Реми сиктса крестьяна Великöй Октябрьскöй Социалистическöй революциядз. Тшыгъялöм, корысялöм—со ставыс, мый вöлі позьö аддзыны налысь. Коді важöн эз тöдлы Лав Вань Öльöшöс? Быдöн тöдлісны. Ветлöдліс сійö коран мешöкöн, некутшöм овмöс эз имеитлы. Да и тöдысьясыс (сиктса олысьяс)пöшти оліс ны Öльöшлöн коль жö условиеясын. Пу гöрйöн лукйыштöм неыджыд му участок вылысь няньлысь урожай получитлісны сöмын сы мында, коді тырмыліс, кыдзи шулöны, „рöштвоöдз". А сэсся выль урожайöдз колö вöлі овны кыдзи кужан.

Вужсяныс вежсис олöмыс Ремиса крестьяналöн 1917-öд во бöрын, сы бöрын, кор Россияса рабочöй класс да крестьяна путкыльтісны буржуазнöй власть да установитісны ассьныс диктатура. Нöшта бурджык лоис олöм сы бöрын, кор Ремиса крестьяна котыртчисны öтувъя сельскохозяйственнöй артельö—„Выль олöм" колхозö. Тайö вöлі 15 во сайын—1930 воын.

Тайö кадсяныс сиктса крестьяналöн олöм лоис дзик мöд. Сійö жö Алексей Римских (Лав Вань Öльöш) öні олö зажиточнöй олöмöн. Сылöн нянь тырмымöн, имеитö мöс, видзö порсь, ыжъяс. Да и не сöмын сійö олö тадзи, а пöшти став Ремиса колхозникъяс. Октябрьскöй революциядз сиктса населениеысь 90 прöчентыс кö вöлі неграмотнöй, то öні он аддзы ни öти колхозникöс да колхозницаöс, коді öз куж лыддысьны да гижны.

Колхознöй производство вылын быдмисны замечательнöй производственникъяс. Коді öні оз тöд сиктын мыян колхозысь колхозникъясöс Иосиф Мининöс, Серафима Мининаöс, Евдокия Безменоваöс, Лидия Римскихöс да мукöдъясöс, кодъяс воысь-воö выработайтöны 300 да унджык трудодень. Лодыръяс колхозын оз имеитчыны.

Великöй Отечественнöй война заводитчöм бöрын уна колхозникъяс мунісны фронт вылö. Налы вöлі сетöма колана наказ. Тайö наказсö найö честьöн пöртісны олöмö. Врагöс лоис жугöдöма. Победа лоис мыян, сöветскöй народ, сайын. И ми эгö жалитö вынъяс отсавны фронтлы. Война чöжöн страналы сетім 900 пуд гöгöр нянь, уна дас пудъяс йöв, яй. Сетім деньга 24 сюрс шайт сайö.

Фронтовикъяс öні локталöны гортаныс. Ми найö встречайтам ыджыд радлунöн. Налöн семьяяс оз норасьны мыян вылö. Ми отсалім налы сійöн, мыйын найö нуждайтчисны. Воинъяс, кодъяс воöны гортаныс, пыржö босьтчöны отсасьны колхозлы шойччöмысь öткажитчöмöн. Демобилизованнöй Василий Щепетев котыртіс демобилизованнöйясöс бригадаö да 15 лунöн колхозлы стрöйтісны овчарник 90 юрлыд вылö.

Великöй Октябрьлысь 28-öд годовщина мыян сельхозартельса шленъяс встречайтöны öз лёк результатъясöн. Сельскохозяйственнöй уджъяс завершитöма. Государство водзын поставкаясöн рассчитайтчöма сполна, а яй сдайтöма нин 1946 вося поставка план весьтö.

Талун, великöй праздник лунö, колхознöй öбед вылын первой бокал ми кыпöдам великöй Сталин ёртлöн здоровье вöсна да скам сылы овны уна вояс, а такöд тшöтш висьталам сылы ыджыд колхознöй аттьö колхозникъяслы шуда олöм сетöмысь.

А. И. Андреев.
„Выль олöм" колхозса председатель.

Национальная библиотека Республики Коми

Некор да некодлы не мырддьыны Великöй Октябрьлысь завоеваниеяс!

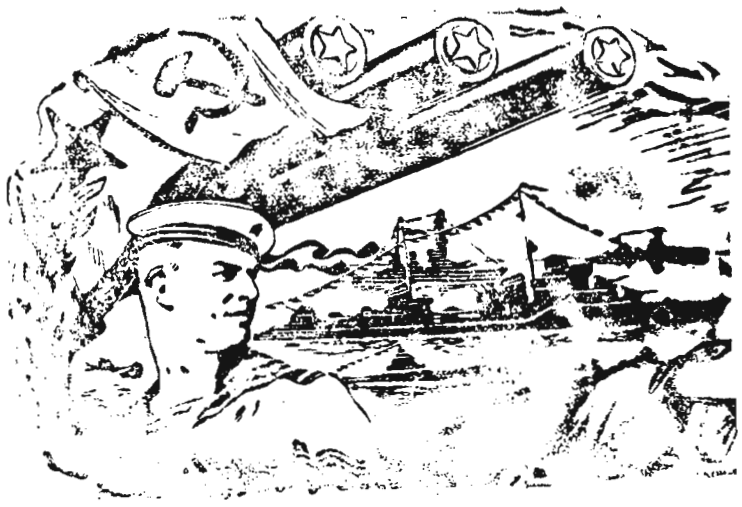

Менам боевöй туй — Москвасянь Берлинöдз

Краснöй Армия радъясö ме мунлі вöрлэдзан уджъяс вывсянь 1939-öд воö. Тайö кадсяныс да Великöй Отечественнöй война вояс чöжöн ме прöйдіті ыджыд да славнöй боевöй туй.

1941 вося июньын гитлеровскöй Германия вероломнöя уськöдчіс миян священнöй Рöдина вылö. Враг временнö оккупируйтіс Украина, Белоруссия. Сійö мöдіс матыстчыны миян страналöн столица Москва дінö. Москвалöн подступъяс дорын меным удайтчис первойысь напыдасьны немецко-фашистскöй захватчикъяскöд. Тайö вöлі 1941 вося декабрь 6 луи. Тайö лунъясö Краснöй Армиялöн частьяс Москва подступъяс дорын вуджисны наступленнеö немецъяслы напыд. Москвалöн подступъяс дорсянь ми заводитім грöмитны да вöтлыны немецко-фашистскöй захватчикъясöс рытыв вылö. Тайö кадсяныс да 1945 вося майскöй лунъясöдз меным удайтчис прöйдитны ыджыд боевöй туй — Москвасянь Берлинöдз.

Боевöй эпизодъяс йылысь, аслам подвигъяс йылысь уна сёрнитны нинöм. Имента сизим орденда медаль, Верховнöй Главнокомандующöй Сталин ёртсянь 3 благодарность. Мöд степеня Отечественнöй война орден, например, получиті Неман ю форсируйтöмысь, мöд степеня Слава орден — Кенигсберг кар дорын 6 вражескöй танк стройысь неткöдöмысь, коймöд степеня Слава орден — Витебск кар босьтöмысь, Краснöй звезда орден — Витебск дорын öти высота босьтöмысь, коді дассизимысь вуджліс кнысь-кнö. Купмысь ранитчылі, имента 4 кантузия.

Сöветскöй народ талун пасйö ассыс славнöй годовщина — Великöй Октябрьлысь 28-öд во. Меным кöсйысьö висьтавны районса уджалысь йöзлы ыджыд благодарность сыысь, мый найö война воясö трудитчисны самоотверженнöя, став выпъясöн отсалісны фронтлы дорны враг вылын победа да дорйыны Великöй Октябрьлысь завоеваниеяс.

Ме öні находитча бöр гортын. Заводіті уджавны мирнöй удж вылын. Сета став выпъяс, медым отсавны страналы öдйöджык бурдöны войнаöн вöчöм ранаяс да ёмöдны сылысь могущество. **К. И. Туисов.**

* * *

С. ТИМУШЕВ.

БИА ПÖСЬ ЧОЛÖМ

Биа пöсь чолöм,
Вокъяс да батьяс,
Тіяплы снам
Коми салдатъяс!

Ылі йöз мусянь
Талун ті воид.
Тіянкöд Войвылö
Праздник лун воис.

Чорыд ён тыпын
Верминныд врагöс.
Тіян победалы
Вывті ми радöсь!

Ми коми крайын
Война кад чöжöн
Мышнымöс паччöрын
Эгö жö пöжö.

Огö ми яналö
Воиньяс водзын,
Уна ми мöдöдім
Тіянлы козин.

Уна сюрс шайт дон
Звер кусö кыйим,
Отсалім фронтлы
Йöн и выйöн.

Ытвяс дырйи
Эгö жö узьö —
Кылöдім вöр ми
Эжва ю кузя.

Вынйöрсö Ухталысь
Адзвад ас синмöн.
Пöйтімöй немецöс
Нефтьöн, бензинöн.

Помтöм дзик ломтас
Воркута карын —
Пэшом сэсь мöдöдім
Тöлын кöть арын.

Сьöкыд и помнитны,
Ставсö мый керим!
Печора тіяплы
Мöдöдіс чери.

Турöб и кöдзыд
Эз повзьöд тöлын,
Важ лорысь зіля,
Уджалім вöрын.

Фронт вывсянь юасьлін
Нюöтик нитö?
Пыр тэпыд нюжöдас
Ичöтик кисö.

Важöн нин виччысьö
Тэнö том ичмонь —
Век сійö воддзакодь
Сöстöм да мича.

Овмöдчам öні ми
Важдорсьыс бура.
Колхозным бöр лоас
Пяпя и сура.

Ас рöднöй воклы моз
Ён русскöй йöзлы.
Став коми войтырсянь
Чолöм тшöтш вöзъя!

Тайö победасьыс
Медыджыд аттьö
Сиам ми Сталинлы —
Вождьлы да батьлы!

* * *

ВОИН-ПОБЕДИТЕЛЬ

Миян земляк Митрофан Васильевич Попов ёртлöн боевöй делöяс йылысь висьталöны сылöн морöс вылын 7 медаль. Сыысь кыдзи Попов ёрт Верховнöй Главнокомандующöй Сталин ёртсянь имеитö 10 благодарность.

Сталинград степаяссянь Австриялöн столица Венаöдз — со сылöн боевöй туй.

Первой бой Попов ёрт примитіс Сталинград кар дорйигöн 1942 вося сентябрь тöлысьын. Лоис тадз. Пемыд войö старшöй сержант Митрофан Поповöс КП вылö корис артдивизионлöн штабса начальник капитан Голиков.

— Разведайтны дивизионлы туй тракторнöй завод вылö, — татшöм боевöй мог сувтöдіс капитан Голиков разведка отделениеса командир Попов водзын.

— Эм, разведайтны дивизионлы туй тракторнöй завод вылö, — вочавидзис старшöй сержант Попов. Командирлöн приказ — закон. Кöть мый, но командирлысь приказ колö выполнитны. И Попов ёрт аслас отделениеöн 7 морт составын муніс разведкаö.

Вöлі немыд, няйт, вильыд. Кытчö он видзöдлы — гögöр немецъяс. Гусьöн мунömöн, старшöй сержант Попов нöшти воис миян тракторнöй завод дорöдз. Но сэки найöс казяліс немецкöй патруль. „Сувт, коді локтö!“ — Асногыс горöдіс немец. Поповлöн отделение шы сеттöг муніс водзö... Лоис югыд. Найöс аддзисны немецъяс. 25 немец кутісны наступайтны 7 морт вылö. Отделение примитіс неравнöй бой. Тайö бойын 15 немецöс вöлі виöма.

И отделениелöн лыдыс чиніс: стройысь петіс 5 морт. Колины кыкöн — старшöй сержант Попов да сылöн ёрт рядöвöй боец Дмитрий Кушин. Бой продолжайтчис. 10 немец наседайтісны на вылö. Положение, кажитчö, вöлі безвыходнöйöн. Мый вöчны? — мöвпыштіс Попов ёрт. И друг сійö кынöдчис, шыбытіс граната да горöдіс: Завод, ме бöрся!“ Немецъяс повзьöмысла шыбытісны оружие да бöрыньтчисны. 10 немецöс вöлі босьтöма плен кыкöн разведчикöн.

Командирлысь приказ вöлі пöртöма олömö.

Краснöй Армияö мунтöдз Попов ёрт уджаліс Северо-Печорскöй кöрттуй вылын. Öні Попов ёрт Краснöй Армия радъясысь демобилизуйтчис да воис гортö.

Тадзи тышкасис немецко-фашистскöй захватчикъяслы напыд да честьöн дорйис Великöй Октябрьскöй Социалистическöй революциялысь завоеваниеяс Айкинаса крестьяннилöн пи Митрофан Попов. **С. Амосов.**

Манскöй районса Культура керкалöн военнöй уголокын сиктса томйöз тöдмасьöны автоматöн (Красноярскöй край).

Патриотка

Сьöкыдöсь вöлінысь условиеяс Великöй Октябрьскöй Социалистическöй революциядз Коми крайса вöрлэдзысьяслöн, кодъяс уджавлісны пöдрядчикъяслы кабальнöй условиеяс серти. Вöрын уджалігöн найö овлісны ичöтик пивсянъясын. Пывсян щельяс да пазъяс костöд тыдаліс ывла югыд, вой улö пывсянлöн пöтöлöк вöлі тырö кöтасьöм кöмъясöн, паськömöн, пямöдъясöн, кепысьясöн. Воздух вöлі сьöкыд, плавъяліс тшын, эз вöв би. Тöвбыдъя уджысь вöрлэдзысь водзвыв эз тöдлы, уна-ö сылы пöдрядчик мынтас кер заготовитöмысь да кыскалömысь.

Великöй Октябрьскöй Социалистическöй революция восьтіс коми уджалысь йöзлы, кыдзи и став русскöй народлы, туй выль шуда олömö. Братскöй русскöй народлöн быдлунъя отсöг дырйи сöветскöй власть воясö Коми республика сувтіс да сувтö промышленнöй районъяс радö. Веженис олömыс и коми вöрлэдзысьяслöн. Вöручастокъяс ын важ посни пывсянъяс ыдди кынтісны выль стандартнöй общежитиеяс, квартираяс, уютнöй краснöй уголокъяс, столöвöйяс да мукöд коммунальнöй объектъяс. Имеитчö радио, газетъяс, кино. Вöрлэдзан уджъяс вылын быдмисны знатнöй йöз — ударникъяс, стахановецъяс, кодъяс йылысь тöдöны республикаса уджалысь йöз.

Знатнöй вöрлэдзысьяс лыдын быдмис да лоис тöдсаöн и Мария Ивановна Минина — Емдін леспромхозса пöрöдчысь. Сійö ичöтсянь радейтіс ассыс рöднöй местаяс, радейтіс сиськодь веськыд мича пожömъяс, радейтіс вöр. Сійö пыр мöвпавліс вöчны мыйкö Рöдиналы полезнöйöс, бурöс.

Мария Ивановна муніс вöрлэдзан производство вылö. Неыджыд тушаа, паськыд пельпомъяса, зумыдик нывка заводитіс уджавны вöрын. Тайö вöлі 16 во сайын. И кымын сюрс кубометр вöр сетіс нин страналы Минина ёрт 16 во чöжöн! Сійö трудитчис да тöдіс, мый быд кубометр вöр муніö шахтаяс да заводъяс, фабрикаяс да выль керкаяс, культурнöй учреждениеяс стрöитöм вылö. Сійö тöдіс, мый планысь вывті заготовитöм быд кубометр вöр мунö уджалысь йöзлысь олан условиеяс бурмöдöм вылö.

1941 вося июнь. Гитлеровскöй Германияöн Сöветскöй Союз вылö войнаöн вероломнöя уськöдчöм йылысь юöр Мария Ивановнаöс суис Межögса вöрпунктын. Июль 3 лунö Сталин ёртлöн радио пыр выступление сьöлömöдзис мöртчис сылы.

— Колö отсавны Рöдиналы жугöдны врагöс, — чорыда шуис Мария Минина. Вöчам ставсö сы могысь, медым победа лоö миян сайын, — шуаліс сійö аслас ёртъяслы.

Мария Ивановна уджаліс кöрттуй полотно дорын матын. Сійö аслас синъясöн унаысь аддзывліс изшом да нефть тырöн рытыввылö мунысь эшелонъяс. Колö сетны уджык вöр, — мöвпаліс сійö. Вöр колö уна, медым Воркутаса угольщикъяс, Ухтаса нефтяникъяс вермисны уджык перйны изшом, нефть, медым Печорскöй магистральса железнодорожникъяс öдйöджык нуисны фронт вылö тайö грузсö.

Татшöм мöвпöн олömöн Мария Ивановна пöрöдчöм вылын лунысь-лун кыпöдіс удж производительность — пöрöдіс 5-ань 12 кубометрöда луи. Öти сюрс да уджык кубометр вöр быд во — со выработкаыс Мария Мининалöн Отечественнöй война воясö.

Патриотка Мининалысь самоотверженнöй уджсö вылö донъяліс большевистскöй партия да Сöветскöй правительство. 1942 воын сійö получитіс награда „За трудовую доблесть“ медаль. А кымынысь сійöс вöлі премируйтöма деньгаöн, ценнöй пöдаркиясöн!

Война помасис сöветскöй народлöн полнöй победаöн немецкöй захватчикъяс да японскöй агрессоръяс вылын. Прöстöй коми нывкалöн, кыдзи и став сöветскöй йöзлöн, самоотверженнöй удж муніс Отечествоöн алтарь вылö. Сійö весьшöрö эз воштны. Тадзи дорйис Мария Ивановна Минина, кыдзи преданнöй патриотка, Великöй Октябрьскöй Социалистическöй революциялысь завоеваниеяс аслас самоотверженнöй уджöн сöветскöй тылын.

Мария Ивановна Минина и öні уджалö вöрын. Сылöн обязательство — пöрöдчöм вылын таво тöвся вöрлэдзан сезонö тыртны 400 производственнöй норма.

В. Максимов.

Ств. редактор М. В. ШАРЫГИН.

Ц00013 с Айкино, типография Управления Издательств и Полиграфии при СНК Коми АССР.

Национальная библиотека Республики Коми

Водзӧ

ВКП(б) ЕМДІНСА РАЙКОМЛӦН ДА УДЖАЛЫСЬ ЙӦЗ ДЕПУТАТЪЯС РАЙСӦВЕТЛӦН ОРГАН

№ 46—47 (1191) | 1945 во ноябрь 17 лун. | Доныс 15 коп.

Враг мешайтіс миян мирнӧй, творческӧй уджлы. Но ми верстайтам ставсӧ, кыдзи сійӧ колӧ, да шедӧдам, медым миян страна дзоридзаліс. Лоӧ и миян атомнӧй энергия да уна мукӧдтор. Босьтчам жӧ тайӧ могъяссӧ решитӧмӧ миян став бырлытӧм большевистскӧй энергияӧн, сӧветскӧй йӧзлӧн став вынйӧра энергияӧн. Вайӧ жӧ уджавны сідзи, кыдзи велӧдӧ миянӧс Сталин ёрт!

В. М. МОЛОТОВ.

Великӧй Октябрьскӧй Социалистическӧй революциялӧн 28-ӧд годовщина

Московскӧй Сӧветлӧн торжественнӧй заседание вылын В. М. Молотовлӧн доклад 1945 вося ноябрь 6 лунӧ

Ёртъяс, сьӧкыд войналӧн некымын во мысти ми празднуйтам талун Великӧй Октябрьскӧй Социалистическӧй революциялысь 28 ӧд годовщина мир да фашизм вылын славнӧй победа условиеясын. **(Аплодисментъяс)**.

Бӧрӧ колис нёль во гитлеровскӧй Германиялы паныд войналӧн, коді терзайтіс миянлысь страна да став Европа, а сідзжӧ асыввылын война—агрессивнӧй Японияӧд, кытчӧ ми долженӧсь вӧлі пырны тайӧ вося арын. Героическӧй тышын, кӧні сӧветскӧй народлы принадлежитӧ решающӧй места, завоюйтӧма мир став мирса народъяслы, бырӧдӧма мировӧй фашизмлысь да мировӧй агрессиялысь главнӧй очагъяс—рытыввылын и асыввылын. Ӧні ми получитім позяплун бӧр заводитны мирнӧй удж, медым закрепитны миянлысь победа.

Кыдзи шуис Сталин ёрт:

„Миян сӧветскӧй народ эз жалит вынъяс да удж победа ним кузя. Ми переживайтім сьӧкыд вояс. Но ӧні миянысь быдӧн вермас шуны: ми победитім. Ӧнісянь ми вермам лыддьыны миянлысь Отчизна избавитӧмаӧн немецкӧй нашествие угрозаысь рытыввылын да японскӧй нашествиеысь асырвылын. Воис дыр виччысян мир став мирса народъяслы“.

I.

Мӧд мировӧй война да Сӧветснӧй Союз

Немецъяс уськӧдчисны миян странаӧ рассчитывайтӧмӧн, мый найӧ разбойничӧй уськӧдчӧмлӧн виччысьтӧмлун обеспечитас налы успех. Не сӧмын Германияын, но и мукӧд страняясын унаӧн лыддисны, мый Сӧветскӧй Союз дыр оз кутсьы, мый некымын вежон мысти нин—да, вежжӧ нин, некымын тӧлысь мысти, Германия разгромитас СССР-ӧс да Гитлер кутас торжествуйтны победа. Западнӧй Европаын гитлеровецъяслӧн сравнительнӧ кокни успехъяс бӧрыч унаны тайӧ кежитчис неизбежнӧйӧн. Татшӧм выводъясӧ волісны, медводз, найӧ, коді вообще эз босьтлы тӧдвылӧ Россияын Октябрьскӧй революциялысь „законность“, а сідз жӧ найӧ, коді лоис неспособнӧйӧн гӧгӧрвоны миян революцияӧн создайтӧм сӧветскӧй государствольсь збыльысь народнӧй характер. Сӧветскӧй Союз вылӧ германскӧй нашествие вӧлі великӧй испытаниеӧн и миян зарубежнӧй другъяслы, кодъяс кынмӧм сьӧлӧмӧн следитісны сійӧ исключительнӧй сьӧкыдлунъяс бӧрся, кодъясӧс переживайтіс миян страна войналӧн первой кадӧ.

Сӧветскӧй Союз колис кок йылӧ, нападениелӧн внезапность вылӧ видзӧдтӧг. Материальнӧй урон да джуджыд ранаяс, кодъясӧс вӧлі вӧчӧма сылы войналӧн первой воясӧ, эз орӧдны сылысь физическӧй да духовнӧй мощь. Краснӧй Армия кужис перестроитчыны да оправитчыны первой ударъясысь. Сӧветскӧй народ зэвтіс ассьыс вынъяс да обеспечитіс сокрушительнӧй отпор враглы. Ставӧн помнитӧны сійӧ кад, кор миян армия вуджис оборонаысь наступлениеӧ первой фронтлӧн торъя участокъяс вылын, а сэсся—став фронт кузя.

Самозащита интересъяс диктуйтісны коланлун образуйтны гырысь и посни демократическӧй государствояслысь единӧй антигитлеровскӧй фронт. Ставлы тӧдса, мый англо-советско-американскӧй коалиция успешнӧя пӧртіс олӧмӧ ассьыс историческӧй мог гитлеризмлы паныд демократическӧй странаяслысь общӧй тыш котыртӧмын. Тӧдса сідзжӧ, мый Западнӧй Европаын мӧд фронт восьтӧм, кор Германия лоис кык фронт костын тискиын, вӧчис германскӧй фашизмлысь положение безнадёжнӧйӧн. Такӧд тшӧтш, оз позь вуны, мый советско-германскӧй фронт вылын коренной перелом лоис нӧшта мӧд фронт восьттӧдз во водзджык, кор гитлеровскӧй войска позорӧн бӧрыньтчисны бӧрвыв Краснӧй Армиялӧн могучӧй да пыр содысь напор улын. **(Дыр нюжалысь аплодисментъяс)**.

Тадзи, государство, кодӧс создайтӧма Октябрьскӧй революцияӧн, кужис не сӧмын дорйыны асьсӧ фашистскӧй нападениеысь, но и вуджны наступлениеӧ, медым помавны фашизмлӧн да агрессиялӧн главнӧй очагкӧд. Сэки ставлы лоис тыдалана, мый сӧветскӧй власть абу водзза мировӧй война кадся царизмлӧн дряхлӧй власть кодь.

И сідз, лоис тыдалана, мый сӧветскӧй государство вермас честьӧн сулавны ас вӧснаыс да вермас выдержитны медся сьӧкыд испытаниеяс, кодъяс сӧмын вӧліны страна историяын. **(Аплодисментъяс)**.

Гитлеровскӧй Германия угрожайтіс не сӧмын сӧветскӧй государстволы. Нӧшта СССР вылӧ уськӧдчытӧдз на германскӧй фашистъяс завладейтісны Норвегияӧн, Бельгияӧн, Голландияӧн, Францияӧн, Грециясӧн, Югославияӧн. Немецъяс имеитісны аслаыс союзникъяс лыдын: Сӧмын фашистскӧй Италия[illegible] и вель уна мукӧд европейскӧй странаясӧс, кодъяс заключитісны Германияӧд военнӧй союз, Испания да ӧткымын мукӧд странаяс вӧчисны Гитлерлы полуоткрытӧй поддержка. Гитлеровскӧй нападениелӧн угроза ӧшйис Англия весьтын. Сӧветскӧй Союзӧ поход кӧ эськӧ помасис успехӧн, став Европа вермис эськӧ лоны Гитлер сапӧг улын.

Гитлеровецъяс разнӧй ладъяс вылӧ расписывайтісны нин „выль пӧрадок“, кодӧс найӧ установитасны Европаын. Фашистскӧй подголосокъяс, быдсикас квислингъяс да лавальяс, доддясисны нин асланыс германскӧй кӧзяин вылӧ уджӧ. Быдлаын гитлеризмлӧн господство устанавливайтсис быдсикас демократическӧй учреждениеяс бырӧдӧмӧн да уджалысь йӧз классъяслысь быдсикас политическӧй правояс бырӧдӧмӧн, и сыкӧд тшӧтш, гитлеровецъяс нуисны да нёнялісны поработитӧм странаясысь став материальнӧй ресурсъяс, медым снабжайтны да пыр ёнджыка вооружайтны ассьыныс разбойничӧй фашистскӧй ордаясӧс. Сӧветскӧй Союз вылӧ нашествиелӧн первой успехъяс нӧшта ёнджыка кольмӧдісны гитлеровецъяслысь юръяссӧ. Найӧ нӧшта откровеннӧйджыка кутісны сёрнитны не сӧмын Европа вылын асланыс господство йылысь, но и мировӧй господство вылӧ асланыс претензияяс йылысь. Став мирлы воссисны налӧн опаснӧй планъяс—Европаса и не сӧмын Европаса народъяс вылын германскӧй раса господстволӧн авантюристическӧй планъяс. „Высшӧй расалӧн“ мукӧд народъяс вылын, кодъясӧс отнеситӧма „низшӧй раса“ разрядӧ, господство йылысь германско-фашистскӧй теория лоис веськыд угрозаӧн Европаса цивилизациялӧн существуйтӧмлы.

Сійӧ странаясын, кытчӧ уськӧдчисны гитлеровскӧй бандаяс, народ лоис омӧля подготовитчӧмаӧн фашистскӧй захватчикъяслы отпор вылӧ. Сӧмын постепеннӧ, медбур патриот-демократъяслӧн усилиеяс отсӧгӧн, кутісны артмыны да кыптыны захватчикъяслы сопротивляйтчӧм кузя демократическӧй вынъяс. Но весиг сійӧ странаясын, кыдзи Югославияын, кӧні став народ сетіс поддержка захватчикъяслы паныд восстаниелы, эз тырмыны вынъяс, медым жугӧдны гитлеризмлысь военнӧй мощь. Сӧмын сэки, кор миян армия вуджис наступлениеӧ да заводитіс грӧмитны германскӧй войскаӧс, налысь непобедимость ореол нетшыштӧмӧн, воссисны паськыд позянлунъяс германскӧй империализмӧн поработитӧм народъясӧс мездӧм вылӧ. Рытыввылӧ мунӧмӧн, Краснӧй Армия вайис мездмӧм соседней странаяслы да Европаса мукӧд народъяслы. Сӧветскӧй армияяс союзникъяслӧн армияяскӧд ӧтлаын выступитісны ӧні Европаса странаяс мездысьяс ролын, и сійӧ странаяс включайтӧмӧн, кодъяс ордісны Германияӧд союз да сувтісны народъяслӧн радъясӧ, кодъяс тышкасисны гитлеризм бырӧдӧм вӧсна.

И сідз, Европаса странаяс гитлеризм гнётысь мездан делӧ пырас славнӧй страницаӧн миян победоснӧй Краснӧй Армиялӧн историяӧ. **(Бурнӧй аплодисментъяс)**.

Фашистскӧй Италия первой выступитіс Германияла дорын, коді заводитіс Европаын война. СССР вылӧ уськӧдчан кад кежлӧ Румынияса, Венгрияса, Финляндияса правительствояс, гитлеровскӧй Германияӧд военнӧй союз заключитӧмӧн, шыбытісны ассьыныс странаяссӧ Сӧветскӧй Союзлы паныд войнаӧ. Германияӧд союзын лоис и Болгария гитлеровскӧй агентъясысь сылӧн сэкся правительствоӧн. Татшӧм ногӧн, не сёрнитны кӧ исключениеяс йылысь, фашистскӧй режима европейскӧй странаяс йитісны ассьыныс судьба гитлеровскӧй Германиялӧн судьбаӧд мӧд мировӧй войнаын. Германиялӧн поражение лоис та вӧсна не сӧмын германскӧй фашизмлӧн поражениеӧн. Сійӧ вайӧдіс и мукӧд европейскӧй странаясын фашизмлӧн поражениеӧ.

Сідзкӧ, миян победалысь тӧдчанлун колӧ видлавны не сӧмын германскӧй фашизм разгромитӧмын, но и став Европаын фашизм военнӧя да морально-политическӧя разгромитӧмын. **(Аплодисментъяс)**.

Европаын война помасьӧм бӧрын союзнӧй державаяс водзын сувтіс асыввылын японскӧй агрессия бырӧдан мог, медым ӧддзӧдны став мирын мир восстановитӧм. Сӧветскӧй Союз эз вермы кольччыны тайӧ могсӧ решитӧмысь бокын кыдзи взаимнӧй обязательствояс вӧсна, кодъяс существуйтісны СССР да сылӧн союзникъяс костын, сідзи и сы вӧсна, мый тайӧс настойчивӧя требуйтісны асыввылын миян безопасностьлӧн интересъяс. Ми ставӧн помнитам, мый Япония водзті не ӧтчыд уськӧдчыліс миян страна вылӧ, и асыввылын миян государстволы существуйтіс японскӧй нашествиелӧн постояннӧй угроза. Ставыс тайӧ вӧчис неизбежнӧйӧн Японияды паныд войнаӧ Сӧветскӧй Союзлысь пырӧм. Абу сьӧкыд убедитчыны, мый сійӧ кадсянь, кыдзи германскӧй фашизм кутіс терпитны поражение бӧрся поражение советско-германскӧй фронт вылын,—тайӧ кадсяныс вӧлі предрешитӧма и асыввылын японскӧй агрессиялысь пом. Медбӧрын Японияды паныд выступитӧмӧн, Сӧветскӧй Союз ӧддзӧдіс сылысь поражение да ӧддзӧдіс, буретш сійӧн, асыввылын война помасьӧм.

Япония капитулируйтіс союзникъяс водзын, гитлеровскӧй Германия туй кузя мунӧмӧн. Кисисны не сӧмын Европаын господство вылӧ германскӧй империализмлӧн планъяс, но и Азияын господство вылӧ японскӧй империализмлӧн претензияяс. А сэк жӧ нӧшта неважӧн на кыдзи рытыввывса, сідзи и асыввывса фашистъяс видлалісны тайӧ планъяссӧ сӧмын кыдзи этап мировӧй господство захватитӧмӧ, асланыс пример вылын петкӧдлӧмӧн, кутшӧм близорукӧйӧсь да авантюристическӧйӧсь татшӧм агрессивнӧй зільӧмъясыс миян кадӧ. Японскӧй империализмлӧн, кыдзи асыввылын фашизм да агрессия кузя главнӧй очаглӧн поражение, да Китай японскӧй захватчикъясысь мездӧм имеитӧны зэв ыджыд положительнӧй тӧдчанлун Азияса, да и не сӧмын Азияса, странаяслӧн демократическӧй развитие вылӧ. Закрепитны тайӧ победасӧ—став демократическӧй странаяслӧн интересъясын. Гӧгӧрвоана та вӧсна, мый Сӧветскӧй Союз сетӧ сэтшӧм ыджыд тӧдчанлун Япониялӧн капитуляция условиеяс вылын основнӧй союзаӧй державаяслысь колана контроль установитӧм йылысь союзникъяс костын сёрнитчӧмъяслы. Тайӧ вопросын абу на бырӧдӧма артмӧм сьӧкыдлунъяс. Но Сӧветскӧй Союз выражайтӧ уверенность, мый став миролюбивӧй державаяс йиджтысьӧмаӧсь коланлун гӧгӧрвоӧмӧн закрепитны агрессивнӧй Япония вылын победа да лӧсьӧдны та могысь союзнӧй державаяс костын сотрудничествольсь соответствующӧй условиеяс.

(Продолжение 2 страницаын).

Национальная электронная библиотека Республики Коми

Великöй Октябрьскöй Социалистическöй революциялöн 28-öд годовщина

Москвовскöй Сöветлöн торжественнöй заседанке вылын В. М. Молотовлöн доклад 1945 вося ноябрь 6 лунö

(Продолжение)

Кыдзи Германия, сідзи и Япония долженöсь вöлі безоговорочнöя капитулируйтны союзникъяс водзын. Татшöм ногöн, англо-советско-американскöй коалиция шедöдіс сыöн сувтöдöм мог. Миян странаса йöз öні удовлетворение öн сознавайтöны, мый демократическöй странаяслöн интересъяс-ын мöд мировöй война победоносöя завершитöмын, да торйöн нин, фашизмлысь да агрессиялысь медся опаснöй очаг — гитлеровскöй Германия бырöдöмын решающöй места принадлежитö Сöветскöй Союзлы. Сöветскöй народ шуис гитлеровскöй Германиялы паныд ассыс война Великöй Отечественнöй войнаöн. Сöветскöй народлöн пример серти мукöд странаясса патриотъяс велöдчисны, кыдзи колö тышкасьны асланыс отечество вöсна, сылöн свобода да независимость вöсна. Тöдса сідзжö, мый сöветскöй народ не сöмын мездіс ассыс страна, но и нуöдіс героическöй тыш став Европаын мир да свобода восстановитöм вöсна.

Во сайын Сталин ёрт шуліс: „Öні ставöн признайтöны, мый Сöветскöй народ аслас самоотверженнöй тышöн спаситіс Европаса цивилизация фашистскöй погромщикъясысь. Таын великöй заслуга сöветскöй народлöн человечество история водзын". **(Дыр кюжалысь аплодисментъяс).**

II.

Став мирын мир установитöм да миролюбивöй народъяслöн интересъяс

Мöд мировöй война торъяліс первой мировöй войнаысь упаторйöн да, медводз, тайö войнаын народъяс участиелöн масштабъяс серти, а сідзжö людскöй жертваяслöн да материальнöй ущерблöн лыд серти, кодöс вöчöма войнаöн. Му шар вывса населениелöн пёльвитöд юкöныс сідз либö мöдногöн участвуйтісны бöръя мировöй войнаын. Кыкнан воюйтысь лагерын мобилизуйтöмъяслöн лыд воис 110 миллион сайö мортöдз. Пöшти оз позь индыны страна, коді збыльысь эськö вöлі нейтральнöйöн тайö воясö. Мöд мировöй война лэдзöмöн, мöдногöн кö фашизмлöн агрессивнöй вынъяслы паныд аскадö мераяс примиттöг, кодъяс заводитісны аслас масштабъяс серти тайö аддзывтöм войнасö, человечество мынтіс несметнöй дон морт олöмъясöн да уна государствояс рöзöритöмöн!

Война вöлі кöвъялöма миян народлы, коді объявитіс Великöй Отечественнöй война уськöдчöм вылö öтветöн. Гитлеровскöй Германия уськöдчис Сöветскöй Союз вылö не сöмын миянлысь территория захватитöм да сöветскöй государство бырöдöм могысь. Гитлеризм провозгласитіс аслас цельöн русскöй йöзöс да вообще славянаöс истребитöм. Сійö кадöдз, кытчöдз русскöй народ, кыдзи и Сöветскöй Союзса мукöд народъяс, тырвыйö перестроитчисны сталинскöй призыв серти „ставсö война вылö", да кор найö, медбöрын, жугöдісны германскöй армиялысь хребетсö, звермöм гитлеровецъяс эз сувтлыны нинöм водзын наöн захватитöм территорияяс вылын ассыныс человеконенавистническöй цельяс нуöдöмын. Вунöдны та йылысь—вöлі эськö пинöмын мыжтöм уна миллион пöгибнитöм йöзлöн паметь водзын, палöн сирöтаöн кольöм семьяяс водзын, став народ водзын преступлениеöн. Оз позь вунöдны и сы йылысь, кутшöм ыджыд материальнöй ущерб вöчисны миянлы немецкöй захватчикъяс да налöн союзникъяс, кодъяс разбойничайтісны сöветскöй территория вылын уна тöлысьяс чöж. Таысь ставсьыс долженöсь öтвечитны, медводз, войнаса главнöй преступникъяс.

Немецко-фашистскöй оккупантъяс дзикöдз либö частичнö разрушитісны да сотісны 1,710 кар да 70 сюрс сайö сикт да деревня, сотісны да разрушитісны 6 миллион сайö здание да лишитісны оланінысь 25 миллион гöгöр мортöс. Разрушитöм да медся ёна пострадайтöм карьяс пöвсын имеитчöны странаса зэв гырысь промышленнöй да культурнöй центръяс: Сталинград, Севастополь, Ленинград, Киев, Минск, Одесса, Смоленск, Харьков, Воронеж, Ростов-на-Дону да уна мукöдъяс. Гитлеровецъяс разрушитісны да повредитісны 31.850 промышленнöй предприятие, кöні вöлі занятöсь 4 миллион гöгöр рабочöй да служащöй. Гитлеровецъяс рöзöритісны да грабитісны 98 сюрс колхоз, сы лыдын Украинаса да Белоруссияса унджык колхозъяс. Найö пачкисны, мырддисны да нуисны Германияö 7 миллион вöв, 17 миллион душ гырысь скöт, уна дас миллион порсьяс да ыжъяс. Сöмын веськыд ущерб, кодöс вöчöма народнöй овмöслы да миян гражданалы, Чрезвычайнöй Государственнöй комиссия определитіс 679 миллиард шайт дон (государственнöй донъясын).

Ми огö вермöй вунöдны став та йылысь да долженöсь требуйтны странаяслысь, кодъяс заводитісны война, вöчöм ущерб кöть частичнöя возместитöм. Оз позь оспоритны сöветскöй народлöн тайö желаниеыслысь справедливость. Оз ков мунны и сыысь бокті, мый куим державаса берлинскöй конференциялöн решениеяс Германиясянь репарацияяс йылысь нöшта эз на получитны удовлетворительнöя водзö мунöм.

Но, миян пöвсын абуöсь победитöм народъяс отношениеын месть политикалöн сторонникъяс. Сталин ёрт не öтчыд индыліс сы вылö, мый öбидаясысь месть чувство, кыдзи и возмездие чувство,— омöль советникъяс политикаын да народъяс костын отношениеясын. Победитöм народъяс соотношениеын ми долженöсь руководствуйтчыны не месть чувствоöн, а сійöн, медым сьöктöдны выль агрессиялысь кыптöм да медым лоны вермана выль агрессор лоис народъяс пöвсын медся ыджыд изоляция положениеын. Не воддзаысь öбидаяс долженöсь веськöдлыны миянöн, а война бöрся кадö мир да народъяслысь безопасность видзан интересъяс.

Кывшутöг прочнöй мир обеспечитан интересъяс требуйтöны, медым миролюбивöй народъяс обладайтісны колана вооружённöй вынöн. Тайö, век жö нин, относитчö сійö странаяслы, кодъяс нуöны главнöй кывкутöм мир обеспечитöмысь. Но мир видзан интересъяс оз имеитны нинöм общöйсö великöй державаяслöн вооружениеясын панласян политикакöд, мый проповедуйтöны рубеж сайын империализм политикалöн öткымын торйöн ретивöй сторонникъяс. Такöд йитöдын колö шуны и атомнöй энергия восьтöм йылысь да атомнöй бомба йылысь, кодöс Японияын паныд войнаын применитöм петкöдліс сылысь зэв ыджыд разрушительнöй вын. Но, атомнöй энергия абу на нöшта испытайтöма агрессия предупредитöм могысь либö мир видзöм могысь. Мöдарсянь, öнія кадö оз вермыны лоны ыджыд масштаба сэтшöм технической секретъяс, кодъяс вермисны эськö кольны кутшöмкö öти страналöн либö странаясысь кутшöмкö öти узкöй группалöн достояниеöн. Та вöсна атомнöй энергия восьтöм не должен эськö поощряйтны тайö открытиеяссö используйтöм щöт весьтö внешнеполитическöй играын увлечениеяс, ни миролюбивöй народъяслöн будущöй кузя беспечность.

Оз этша шум мун и государствоясысь блокъяс да группировкаяс создайтöм гöгöр, кыдзи определённöй внешней интересъяс видзöм вылö средство. Сöветскöй Союз некор эз участвуйтлы мукöд миролюбивöй государствояслы паныд веськöдöм державаяслöн группировкаясын. Рытыввылын жö татшöм сикас зільöмъясыс вöчсылісны, кыдзи тöдса, не öтчыд. Ноддза кадö татшöм группировкаясыслöн антисöветскöй характерыс сідзжö бура тöдса. Век жö западнöй державаяс костын блокъяслöн да группировкаяслöн история висьталö сы йылысь, мый найö служитісны не сöмын агрессоръясысь мездман делöлы, мыйда, мöдарö, агрессия öзтöмлы да, медводз, Германияла дорсянь. Со мыйла тайö отношениеын Сöветскöй Союзсянь да мукöд миролюбивöй государствояссянь бдительность не должен слабмыны.

Став мирын мир восстановитöм ньöти эз вайöд да эз вермы вайöдны странаяс костын отношениеясын войнаöдзся положение. Кутшöмкö срок кежлö Германия, Италия да Япония петісны великöй державаяс составысь, кодъяс сетöны ставнас международнöй олöмлы тон. Сілзкö, тайö правильнö сійö кад кежлö, кытчöдз на дінö отношениеын действуйтö союзникъяссянь объединённöй контроль, кодöс веськöдöма тайö странаяслысь агрессивность возродитöмлы паныд, но оз мешайтны, сыкöд тшöтш, тайö странаяслöн, кыдзи демократическöй миролюбивöй государствояслöн развитиелы да кыптöмлы. Европалöн будущöйлы не ичöт тöдчанлун имеитö и сійö факт, мый вель уна фашистскöй да полуфашистскöй государствояс бергöдчисны демократическöй туй вылö да зільöны öні установитны дружественнöй отношениеяс союзнöй государствояскöд. Кажитчö яснö, мый не сöмын оз ков мешайтны, а колö отсавны ёнмöдны демократическöй началояс тайö государствоясын.

Оз позь не пасйыны, мый и союзнöй странаяс лагерын война вайöдіс не ичöт вежьöмъясö. Кыдзи правилö, реакционнöй вынъяс тані тöдчымöн вештöма воддза позицияяс вылысь да весалöма туй важ да выль демократическöй партияяслы. Вель уна европейскöй странаясын нуöдöма сэтшöм кореннöй социальнöй реформаяс, кыдзи ассыс нэм олöм помещичöй землевладение бырöдöм муяс малоимущöй крестьяналы сетöмöн, мый орöдö реакционно-фашистскöй вынъяслысь вöвлöм опора да стимулируйтö тайö странаясын демократическöй да социалистическöй движениелысь кыптöм. Öткымын государствоясын öні сувтöдöма öчеред вылö сэтшöм важнöй экономическöй реформаяс, кыдзи крупнöй промышленность национализируйтöм, 8 часа уджалан лун да с.в., мый пыртö выль дух да уверенность Европаын да Европа пределъяс сайын демократическöй движениелöн кыптысь радъясö. Реакционнöй печатьлöн öткымын органъяс зільöны припишитны тайö смелöй демократическöй реформаяссö нуöдöм, медясö Сöветскöй Союзлöн содöм влияниелы. Татшöм аргументыслöн несостоятельностьыс тыдалана, сы вöсна, мый ставлы тöдса, мый татшöм сикас проблемаясыс Европаса передовöй странаясын решайтісны успехöн войдöр нин.

Тайö оз ло, мый фашизмлысь вынъяс дзикöдз бырöдöма да накöд водзö позьö не лыддысьны. Ті ставныд лыддылінныд мездöм Европа йылысь куим державалысь крымскöй декларация, кöні висьтавсьö: „Европаын пöрадок установитöм да национально-экономическöй олöм переустроитöм должен лоны шедöдöма сэтшöм ногöн, коді сетас позянлун мездöм народъяслы бырöдны нацизмлысь да фашизмлысь медбöръя следъяс да лöсьöдны демократическöй учреждениеяс асланыс выбор серти". Колö нöшта не этша вöчны, медым обеспечитны крымскöй декларация правильнöя олöмö пöртöм. Но абу сомнение, мый став отрицательнöй последствиеяс дырйи, фашизмлы паныд война, победаöн помасьöмöн, уна отношениеясын отсаліс сылы, медым весавны Европаын политическöй воздух да восьтны выль туйяс антифашистскöй вынъяс возродитöм да развивайтöм вылö, кыдзи некор войдöр. Татшöн положениеыс, кывшутöг, лöсялö миролюбивöй государствояслöн интересъяслы, и, колö пожелайтны, медым Европаса народъясын нöшта водзö ёнмис „нацизмлысь да фашизмлысь медбöръя следъяс бырöдны" коланлун сознавайтöм.

Сöветскöй Союз пыр вöлі вернöй став миролюбивöй государствояс костын нормальнöй отношениеяс ёнмöдан политикалы. Война воясö Сöветскöй Союз установитіс дружественнöй отношениеяс Великобританиякöд да Соединённöй Штатъяскöд, Франциякöд да Китайкöд, Польшакöд, Чехословакиякöд да Югославиякöд,—и пöшти став тайö странаясыскöд имеитö öні унавося договоръяс выль агрессия позянлунлы паныд сійö государствояссянь, кодъяс вöліны главнöй агрессоръясöн бöръя мировöй войнаын. Миянсянь вöчсьö ставыс сы могысь, медым нормализуйтны да лöсьöдны бур отношениеяс сідзжö мукöд странаяскöд, кодъяс орöдісны Сöветскöй Союз дінö вражда да недоверие политикакöд. Талы служитö и миян странаысь пыр унджык иностраннöй государствояскöд торгово - экономическöй отношениеяс развивайтöм. Устанавливайтсьö и накöд культурнöй йитöд.

Öні испытывайтсьö прочность англо-советско - американскöй антигитлеровскöй коалициялöн, коді артмис война кадö. Лоö-ö тайö коалицияыс сэтшöм жö вына да способнöй выль условиеясын öтвъя решениеясö, кор кыптöны война бöрся кадлöн пыр выль проблемаяс? Вит министр костын лондонскöй совещаниелöн неудача лоис та йылысь известнöй öлöдöмöн. Но англо-советско-американскöй коалицияын затрудненияс вöліны и война кадö.

Но кöть и не век пыржö, куим державалöн коалиция кужліс аддзыны öчереднöй мог правильнöя решитöм гырысь и посни государствояслöн став антигитлеровскöй коалиция интересъясын, великöй демократическöй державаяс костын сотрудничество водзö ёнмöдны коланлункöд сідзжö лыддысьöмöн.

(Продолжение 3 страницаын).

Национальная библиотека Республики Коми

Великöй Октябрьскöй Социалистическöй революциялöн 28-öд годовщина

Московскöй Сöветлöн торжественнöй заседание вылын В. М. Молотовлöн доклад 1945 вося ноябрь 6 лунö

(Продолжение)

Таво лöсьöдöма, медбöрын, выль международнöй организация „Объединённöй Нацияяс". Сійö лöсьöдсис англо-советско-американскöй коалициялöн инициатива серти, коді буретш сійöн босьтіс ас вылас сійö будущöй уджлöн результатъясысь главнöй кывкутöм. Тіянлы ясно, мый организация „Объединённöй Нацияяс" не должен лоны нацияяслöн лига кодьöн, коді окажитчис дзик неспособнöйöн агрессиялы противодействуйтан вопросъясын да артмöм агрессиялы сопротивляйтчысь вынъяс котыртöмын. Выль организация не должен лоны и кутшöмкö великöй державалöн орудиеöн, сы вöсна мый общöй мировöй делöясын руководящöй роль вылö кутшöмкö öти государстволöн претензия несостоятельнöй сэтшöм жö мераын, кыдзи и мировöй господство вылö претензия. Сöмын сійö державаяслöн öтувъя усилиеяс, кодъяс нуспсны асланыс пельпомъяс вылын войналысь сьöкыдлун да обеспечитісны демократическöй странаяслысь фашизм вылын победа, сöмын татшöм сотрудничество вермас содействуйтны выль международнöй организация уджлöн успехъяслы дыркадся мир польза вылö. Та могысь абу тырмымöн бур пожеланиеяс высказывайтöм. Колö нöшта докажитны став миролюбивöй государствояслöн интересъясын татшöм сяма сотрудничествоö способность. Сöветскöй Союз вöлі и лоö надёжнöй оплотöн мир да народъяслысь безопасность дорйöмын да дась докажитны тайöс не кывъяс вылын, а делö вылын. **(Дыр нюжалысь аплодисментъяс).**

III.

Сöветскöй государство водзö ёнмöдöм да сöветскöй демократия развивайтöм

Германияялы паныд пёль вося война вöлі сöветскöй государствоысь став вынъяс испытайтöмöн. Сöветскöй Союз честьöн выдержитіс тайö испытаниесö. Выльысь и вылысь збыльмисны великöй, бессмертнöй Ленинлöн кывъяс:

„Некор оз победитны сійö народöс, кöні унджык рабочöйяс да крестьяна тöдмалісны, почувствуйтісны да аддзісны; мый найö отстаивайтöны ассыныс, Сöветскöй власть—уджалысь йöзлысь власть, мый отстаивайтöны сійö делö, кодлöн победа обеспечитас налы да найö челядьлы позянлун пользуйтчыны культуралöн став благоясöн, человеческöй труллöн став созданиеясöн". (Аплодисментъяс).

Краснöй Армия петіс войпаысь победитель славаöн. Сійö ёнмис, кыдзи вооружённöй вын да лоис нöшта ёнджык аслас сöветскöй боевöй духöн. Сійö радъясысь öні мунöны гортаныс, мирпöй удж вылö, уна миллион йöз, кодъяс сэтшöма колöны колхозъяслы, фабрикаяслы, заводъяслы да став миян Рöдиналы, коді öні босьтчис пöртны олöмö социалистическöй строительство водзö кыпöдöм кузя великöй могъяс. Сöветскöй народ öні сплотитчöма аслас партия гöгöр кыдзи некор войдöр, да организованнöй радъясöн мунö водзö Ленин—Сталин партия веськöдлöм улын. Сійö миян шуд, мый войналöн сьöкыд воясö Краснöй Армияöс да сöветскöй народöс нуöдіс водзö Сöветскöй Союзса мудрöй да испытаннöй вождь—Великöй Сталин. **(Бурнöй дыр лöнявтöм аплодисментъяс. Ставöн сувтöны).** Генералиссимус Сталин нимöн пырасны миян страналöн историяö да всемирнöй историяö миян армиялöн славнöй победаяс. **(Бурнöй, дыр нюжалысь аплодисментъяс).** Великöй вождь да организатор Сталин веськöдлöм улын ми босьтчим öні мирнöй строительствоö, медым шедöдны социалистическöй обществоса вынъяслысь збыльысь дзоридзалöм да оправдайтны став мирын миян другъяслысь медбур надеждаяс. **(Дыр нюжалысь аплодисментъяс).**

Ставöн тöдöны, кутшöм ёна кыптіс СССР-лöн международнöй авторитет. Тайö лоі позяна миян страналöн военнöй, экономическöй да политическöй успехъяс вöсна. Во сайын Сталин ёрт выраитіс тайö татшöм кывъясöн:

„Сідзжö, кыдзи Краснöй Армия кузь да сьöкыд тышын öтнас шедöдіс военнöй победа фашистскöй войска вылын, сöветскöй тылса труженикъяс гитлеровскöй Германияялы да сійö сообщникъяслы паныд асланыс единоборствоын шедöдісны враг вылын экономическöй победа".

Сталин ёрт шуис сідзжö: „Война мунігöн гитлеровецъяслöн лоі не сöмын военнöй, но и морально-политическöй пораженне". Война ставлы петкöдліс, кутшöма кыптіс да ёнміс миян страна военно-экономическöй отношениеын. Эз ичöтджыка война петкöдлы и сійö, кутшöм ёна быдмис Сöветскöй Союз мукöд народъяс водзын морально-политическöй отношениеын.

Ми переживайтім войналöн первой воясö исключительнö экономическöй сьöкыдлунъяс, и век жö миян страна окажитчис способнöйöн обеспечитны став коланаöн мияплысь героическöй армия, сы лыдын первоклассной вооружениеöн, коді качество серти бурджык враглöн оружиеысь. Военнöй кадся лишениеяс да невзгодаяс терпитöмöн, сöветскöй йöз уджалісны кпяс лэдзлытöг, и ми долженöсь сетны должнöйöс тылса работникъяслы, торйöн нин самоотверженнöй сöветскöй нывбабалы да рöдиналы беззаветнöя преданнöй сöветскöй томйöзлы. **(Дыр нюжалысь аплодисментъяс).** Та вöсна миянлы удайтчис сьöкыд военнöй кадö поддержитны миян народлысь жизненнöй уровень.

Рабочöй класслысь уна миллион пияноöс вöлі мобилизуйтöма да тышкасисны фронт вылын. Но заводъяс да фабрикаяс уджалісны водзö, выль кадръясöн, торйöн нин нывбабаяс да томйöз щöт весьтö, содтысьöмöн. Война воясö стрöитöма не этіпа выль заводъяс, электростанцияяс, шахтаяс, железнодорожнöй туйяс, мый вöчсис, медсясö, страналöн асыввыса районъясын. Социалистическöй ордйысьöм да удж производительность кыпöдöмын сылöн выль формаяс пыр вöліны передовöй рабочöйяслöн да став рабочöй класслöн тöждысьöм центрын. Профессиональнöй союзъяс да мукöд рабочöй организацияяс нуöдісны напряжённöй организаторскöй да воспитательскöй удж рабочöй массаясын. Рабочöйяс да работницаяс уджалісны войнаöдзся кадын дорысь унджык. Тайö результатын вöлі венöма уна сьöкыдлунъяс.

Колхознöй крестьянство война воясö петкöдліс ассыс политическöй сознательность да видзмуовмöсын колхознöй организованность. Крестьяна да крестьянкаяс бура гöгöрвоисны öні колхозын социалистическöй ордйысьöмлысь тöдчанлун да уна вöчисны сы могысь, медым восполнитны сійö ыджыд уронсö, кодöс вöлі вöчöма видзму овмöслы миян странаса территориялысь юкöн немецкöй оккупантъясöн временнö захватитлöмöн. Тайö ставыс миянлы сетіс позянлун овны войналысь воясняньлöн надёжнöй запасъясöн да обеспечитны сельскохозяйственнöй сырьёöн промышленностьлысь колана предприятиеяс. Тайö могнас справитчыны эз вöв кокни. Торйöн нин уськöдны кö тöдвылö, мый миян Краснöй Армиялöн радъяс состоитöны медсясö колхозникъясысь.

Ми справитчим военнöй кадö фронтлöн да тыллöн могъясöн сідзжö сы вöсна, мый и сöветскöй интеллигенция пöртіс олöмö Рöдина водзын ассыс долг. Война тылаланаа петкöдліс, мыйöн лоис интеллигенция сöветскöй власть воясö. Оз нин кывны сёрнияс важ да выль интеллигенция йылысь. Тайö проблемасö снимитöма самöй олöмнас. Интеллигенциялöн ёна ыджыдджык юкöныс честнöя да успешнöя пöртö олöмö ассыс ыджыд обязанностьяс хозяйственнöй удж котыртан делöын, специалистъяслысь выль кадръяс подготовитан делöын, населениелысь здоровье видзан да культурнöй уровень кыпöдан делöын. Ылжыд удовлетворениеöн ми вермам öні шуны, мый сöветскöй интеллигенция достойнöй аслас народлы да вернöя служитö аслас Рöдиналы. **(Аплодисментъяс).**

Сöветскöй Союзса народъяслöн дружба тайö воясö ёнмис. Миян унанациональнöй государство, кывйын, бытын, культураын да историяын сылöн различиеясöн, лоис нöшта ёнджыка сплочённöйöн и нöшта ёнджыка матыстчисны öта мöдныскöд сöветскöй народъяс. Некутшöм мöд унанациональнöй государство эз выдержит эськö сэтшöм испытаниеяс, кутшöмъяс пыр ми мунім война воясö. Сöмын миян государство, öні абу мортöс мортöн эксплоатируйтöм, öні абу öта мöдлы паныд сулалысь классъяс, а рабочöйяс, крестьяна да интеллигенция кыдзи равноправнöй граждана управляйтöны кыдзи местнöй делöясöн, сідзи и государствоöн,—сöмын татшöм государство,—сöмын сэтшöм государство, а öтнаöти не важ дворянско-купеческöй Россия, вермис выдержитны немецъяслысь нашествие сьöкыд 1941—1942 воясö, жугöдны аслас вынъясöн вельмöм врагöс, шыбытны сійöс аслас территория пределъясысь да, таысь кыдзи, сетны могучöй отсöг мукöд народъяслы найöс иноземнöй поработительясысь мездан делöын. Миян странаын абуöсь öні угнетённöй либö неравноправнöй народъяс, кодъяс нöшта неважöн, царизмлöн режим дырйи, находитчисны колонияяс да полуколонияяс положение вылын. Сöветскöй государствоын став народъяс сайын признайтöма право независимость да свободнöй национальнöй развитие вылö, став народъяс воспитывайтсьöны öта мöд дінö дружба да уважение сямöн, а сіджö быд народлысь заслугаяс ассыс национальнöй культура да сöветскöй государство ставнас водзö развивайтан делöын сылöн усилиеяскöд соответствиеын.

Миян лыдтöм профсоюзнöй, производственнöй, культурнöй, спортивнöй да мукöд рабочöй организацияяслöн активностьын, колхозъяс создайтöмын, кодъяс öтувтöны уна миллион сöветскöй крестьянствоöс Сöветскöй Союзса став паськыд территория вылын, фабрикаясын да заводъясын, колхозъясын да совхозъясын, шахтаясын да кöрттуйяс вылын социалистическöй ордйысьöмлöн неуклоннöя содöмын, — ставас таын тыдалö збыльысь народнöй демократизмлöн дзоридзалöм, кодöс ми эг тöдлöй важ кадö да коді оз вермы лоны ни öти мöд государствоын, кодъясöс юклöма угнетательяслöн да угнетённöйяслöн классъяс вылö, мыйöн важöн нин помаліс миян страныын Сöветскöй власть. Миян страныын культурнöй олöмлöн öдйö кыптöмын да сійö фактын, мый öні интеллигенция, кыдзи передовöй да ёнджыка культурнöй вын, öтувтчис аслас народкöд татшöм ногöн, сöветскöй обществолысь морально-политическöй единство нöшта ёнджыка вылі ступень вылö кыпöдöмöн,—ставас таын оз позь не аддзыны сöветскöй демократизмлысь выль подъём, коді бордъялö миянöс выль надеяясöн да уверенностьöн миян страналöн будущöй йылысь. Сыын, мый сöветъяс обеспечитісны став народъяслы национальнöй культуралысь неуклоннöя кыптöм, активнöй тöждысьöм национальнöй талантъяс воспитайтöм йылысь да равноправнöй сöветскöй народъяс костын содысь дружба да братскöй взаимопомощь, мый эз вöв важ Россияын да мый нöшта абу мукöд страныын ни монархия режимъяс дырйи, ни республика режимъяс дырйи,— таын ми аддзам сöветскöй демократиялысь всепобеждающöй вын, сылысь великöй тöдчанлун народъяслöн збыльысь прогрессивнöй развитие вылö. Сöветскöй демократизмлöн мобилизующöй вын, коді вдохновляйтö подвигъяс вылö, торйöн тöдчис война воясö .Сöветскöй йöз шудаöсь сійö, мый, Октябрьскöй революция вöсна, коді спаситіс миянлысь страна, сійöс второстепеннöй государствояс разрядö лэдзöмысь, вöлі мездöма буржуазно-дворянско-помещичöй режимысь народъяслысь вынъяс, кодъяс получитісны водзті аддзывтöм позянлунъяс Сöветъяс власть подув вылын развивайтчöм вылö. Со мыйла фашизм вылын миян победаын ми аддзам сыкöд татшöм сöветскöй демократиялысь великöй победа.

Война мунігöн сöветскöй йöз долженöсь вöлі воськовтны ылö аслаыс страна рубежъяс сайö. Фашизмлöн упорнöй сопротивление заставитіс миянлысь войскаöс пырны вель уна иностраннöй государствояслöн пределъясö, матысяньджык тöдмавны найö карьяслысь да сиктъяслысь олöм да воны рытыввылын сэтшöм столицаясöдз, кыдзи Вена, Будапешт, Берлин. Став тайö государствоясас, сы лыдын и сэні, кодъяс тöрыт вöліны фашизмла дорын, сöветскöй йöз кокньыда аддзісны уджалысь йöзлöн классъяскöд да демократическöй кругъяскöд общöй кыв. Сöветскöй йöзсянь оз позь вöлі, дерт ,виччысьны, медым найö видлалісны, кыдзи ассыныс другъясöс, тöрытъя врагъяссö, фашизм слугаяслöн лагерысь да обществолöн верхушкаысь,кодъяс поддерживайтсьöны фашистскöй властьöн. Дерт, мукöд народъяслöн бытöн тöдмасьöм ваяс миян йöзлы ассыс польза да паськöдас налысь представлениеяс. Но, интереснö, мый сöветскöй йöз бöр локтöны гортаныс асланыс рöдиналы да сöветскöй властьлы преданностьлöн нöшта ыджыдджык пöсь чувствоöн. **(Дыр нюжалысь аплодисментъяс).**

Сöветскöй власть ён народ дінö аслас матыслунöн. Парламентскöй демократияысь торъялöмöн, сöветскöй демократия збыльысь народнöй характера. Сöветскöй государствоны, кыдзи выль типа государствоны, присущöйöсь та вöсна могъяс, кодъяс абу свойственнöйöсь важ типа государствояслы. Сідз, сöветскöй государствоны обязанностьясö пырöны народöс став мирын мирлысь интересъяс доръян сямöн, народъяс костын

(Помыс 4 страницаын).

Национальная библиотека Республики Коми

Великöй Октябрьскöй Социалистическöй революциялöн 28-öд годовщина

Московскöй Сöветлöн торжественнöй заседание вылын В. М. Молотовлöн доклад 1945 вося ноябрь 6 лунö

(Пом)

дружба да сотрудничество лöсьöдан сямöн политическöя воспитайтöм кузя могъяс, мый не сöмын оз исключайт, а, мöдарö, предполагайтö коланлун разоблачитны быдсикас зільöмъяс выль агрессия подготовитöм да фашизм возродитöм кузя, мый йылысь оз позь вунöдны и война бöрса воясö. Сöветскöй Конституция серти являйтчö преступлениеöн проповедуйтны расаяс да нацияяс костын вражда, антисемитизм да с. в., кыдзи и оз лэдзсьы миян печатьын грабежъяс, убийствояс да морт вылын насилиеяс ошкöм. Сöветскöй демократия условиеясын татшöм сяма „ограничениеяс" сэтшöм жö естественнöйöсь, кыдзи, кöть и жаль, естественнöйöн являйтчöны öткымын государствояслы буретш противоположнöй вещьяс. Öткымын странаясын кывлöн да печатьлöн свобода пыр нöшта гогöрвосьö сідз, мый фашизмлöн продажнöй слугаяслы оз ковмы весиг пасьтавны маска, медым пуöдны разнузданнöй пропаганда агрессиялысь да фашизмлысь, кöть светлöн став юкöнъяясса народъяс мыпті́сны нин мировöй агрессиялöн да фашизмлöн водзті лэдзöм разгулысь аслаыс вирöн да лишениеясöн зэв ыджыд дон. Не быд государстволы вын сертыс босьтны ас вылас народöс политическöя воспитайтöм кузя мог, а кор фашистскöй государствояс босьтчыліны таö, то винöм эз артмывлы мöдтор кыпдзи, кыдзи народлöн духовнöй олöм, культура да правояс вылын насилие. Сöветскöй демократиялысь преимуществояс торйöн нагляднöя докажитöма Сöветскöй Союзöн война воясö. СССР муніс военнöй испытаниеяслöн би пыр да нöшта ёнджыка крепаммис кыдзи збылысь народнöй государство. Кыдзи тöдса, миян странаын народöс политическöя воспитайтöм кузя делöысь торъя кывкутöм куйлö большевистскöй партия вылын. Тайö делöын успехъясöн ми обязанöсь, медводз, миян великöй партиялы. Со мыйла сöветскöй народ пуктö большевистскöй партиялöн вождь йылысь кывъясö джуджыд смысл, признательностьöн да великöй радейтöмöн шуöмöн: „Миян учитель, миян батьь, миян вождь—Сталин ёрт". **(Бурнöй, дыр нюжалысь овация. Ставöн сувтöны).**

Ми матысмам СССР-са Верховнöй Сöветö выль бöрйысьöмъясö. Выль всеобщöй бöрйысьöмъяс кутасны мунны Великöй Отечественнöй войнаын сöветскöй государстволöн став испытаниеяс бöрын. Миян народ локтас избирательнöй урнаяс дорö тайö воясö чöжöм зэв ыджыд политическöй опытöн, аслас рöдиналöн судьбаяс йылысь, Европаын да став мирын событиеяс йылысь зэв уна думайтöмöн. Большевистскöй партия беспартийнöй активлöн кругъ яскöд тшöтш лöсьöдчö тайö бöрйысьöмъяс кежлö, наын сöветскöй демократизмлысь важнейшöй проявление да миянлысь народ сплотитöм вылö да сöветскöй государство водзö ёнмöдöм вылö нöшта öти могучöй средство аддзöмöн.

IV.

Мирнöй строительствоö вуджöм да миян могъяс

Миян страна вуджис мирнöй строительствоö. Миян народ водзын сувтісны выль великöй могъяс.

Ми, дерт, сетам колана внимание и выль территорияяслы, кодъяс пырисны СССР составö. Кыдзи тöдса, миян страноö уськöдчöм враг мешайтіс миянлы сетны колана внимание Западнöй Украина да Западнöй Белоруссия устроитöмлы, кодъяс войнаöдз находитчисны Сöветскöй Союз составын зэв этша. Öні, Польшакöд договор серти, установитöма выль советско-польскöй граница. Тайö результатын окончательнöя öтувтöма став территорияяс, кöні олöны белоруссъяс, единнöй сöветскöй Белоруссияö, коді вермас уверенноя мунны водзö аслас свободнöй национальнöй развитие туй кузя. Кыдзи тöдса, Чехословакияköд договор серти, и Закарпатскöй Украина пырис, медбöрын, миян государство составö, и öні сöветскöй Украина ставнас öтувтö став украинскöй территорияяс, мый йылысь нэмъясöн мечтайтісны миян вокъяс—украинецъяс. Румынияköд договор серти сöветскöй Молдавия сідзжö ставнас öгувтöма территорияяс молдавана населениеöн, мый восьтö паськыд позянлунъяс сылöн водзö национальнöй развитие вылö. Миян страналöн рытыввыв граница паськаліс сідзжö Сöветскöй Союз дінö Кенигсберг область öтлаалöм щöт весьтö, мый миянлы сетö обладайтны Балтийскöй морсын бур кынмывтöм портöн. Прибалтикаын восстановитöма сöветскöй Литва, сöветскöй Латвия, сöветскöй Эстония. Татшöмöсь очертаниеясыс миян öнія рытыввыв границяяслöн, мый имеитö важнейшöй тöдчаплун Сöветскöй Союзлысь безопасность обеспечитöм видзöдлас бокеянь.

Рытыв-войвылын ми восстановитім миянлысь граница Финляндиякöд 1940 вося советско-финскöй мирнöй договор серти. Тасьсь кыпдзи, Сöветскöй Союзлы войвылын бöр сетöма Печенга (Петсамо) районлысь территория.

Медбöрын, Дальней Восток йылысь. Сöветскöй Союзлы тані вуджö Сахалинлöн лунвыв юкöн да Курильскöй діяс, мый иментö важнöй тöдчаплун асьввылын Сöветскöй Союзлöн безопасность вылö. Кольö уськöдны тöдвылö миян государствольсь Маньчжуриялöн кöрттуй вылö правояс восстановитöм йылысь, а сідзжö Маньчжуриялöн лунвыв юкöнын Порт-Артур да Дальней районъяс вылö миянлысь правояс восстановитöм йылысь.

Став тайö районъясыслы, а сідзжö Финляндия территория вылын Порккала-Удын миян военно-морскöй база районлы ми долженöсь сетны колана внимание, и, сы вöсна мый делöыс мунö выль сöветскöй территорияяс йылысь—на дінö требуйтчö миян государствоясянь усиленнöй внимание.

Ми долженöсь решитны, кыдз позьö регыдджык, неотложнöй могъяс сійö сöветскöй территорияяс кузя, кодъяс временнö находитчисны вражескöй армияяслöн оккупация улын. Немецъяс колисны ас бöраныс уна рöзöритöм каръяс да сюрсъясöн рöзöритöм да грабитöм сиктъяс да деревняяс. Захватчикъясöс вöтлöм бöрын пыржö тані заводитчис быдлаын восстановительнöй удж. Но вöчöма на делöлысь сöмын ичöтик юкöнсö. Став сöветскöй народлысь, став сöветскöй республикаяслысь усилиеяс должен лоны веськöдöма сы вылö, медым отсавны тайö районъяслысь хозяйственнöй да культурнöй олöм регыдджык да тырвыйö восстановитöмлы. Заводъяс да фабрикаяс восстановитöм, колхозъяс, машинно-тракторнöй станцияяс да совхозъяс восстановитöм, школаяс да больницаяс восстановитöм да оланінъяс восстановитöм, медым сетны тайö местаясса карса да сиктса быд олысьлы позянлун вылысь имеитны ассыныс оланін да устроитны ассыныс семья, — ставыс тайö являйтчö миян неотложнöй делöн.

Колö, медым йöз йылысь тöждысьöм, кодъяс воюйтісны да öні бöр локтöны армиясь гортаныс, а сідзжö инвалидъяс йылысь тöждысьöм, Краснöй Армияса воинъяслöн сиротаöн кольöм семьяяс йылысь тöждысьöм лыддьысьнö сöветскöй да профсоюзнöй, партийнöй да комсомольскöй организацияяслöн, а сідзжö колхозъяслöн да сиктын мукöд организацияслöн важнейшöй обязанносьтöн. Ми долженöсь вöчны ставсö сы могысь, медым успешнöя справитчыны тайö кывкутана могнас да бурдöдны войналысь ранаяс кыдз позьö регыдджык. Татшöм нöшта öти неотложнöй мог.

Öні жö ми долженöсь босьтчыны народнöй овмöс кыпöдöм кузя кореннöй мог решитöмö, медым некымын воöн тöдчымöн вевтыртны страна хозяйственнöй развитиелысь войнаöдзся уровень да обеспечитны став населениелысь олан уровень тöдчымöн кыпöдöм. Таын смыслыс 1946—1950 вояс вылö СССР-са народнöй овмöс восстановитöмлысь да развивайтöмлысь вит вося план, а сідзжö железнодорожнöй транспорт восстановитöмлысь да развивайтöмлысь соответствующöй план выработайтöм йылысь партиялöн да правительстволöн неважöн йöзöдöм решениелöн. Миян народ бура тöдö сталинскöй пятилеткаяслысь вын, кодъяс создайтісны миян государствольсь мощь да обеспечитісны миянлысь победа. Миянлы колö тяжелöй промышленностьлöн выль подъöм, медым обеспечитны страна металлöн, изшомöн, нефтьöн, паровозъясöн, вагонъясöн, тракторъясöн, сельскохозяйственнöй машинаясöн, автомобильясöн, различнöй судноясöн, электростанцияясöн да мукöдторъясöн. Сиктъясса да каръясса население виччысьö паськыда потребляйтан töваръяс тöдчымöн содтöм, а сідзжö сöян продуктаясöн снабжайтöм бурмöдöм. Колхозъяслысь нуждаяс да видзму овмöслысь запросъяс удовлетворитöм колö кыдзи некор. Миян культурнöй потребностьяс кыптісны да лоины ёнджыка разностороннейöсь. Ни öти минута кежлö оз позь вунöдны миян ыджыд обязанностьяс йылысь настоящöя обеспечитны страна обороналысь нуждаяс, Краснöй Армиялысь нуждаяс да Военно-Морскöй Флотлысь нуждаяс. Миян абу и оз ло удждöмалöм. Миян странаын ставыс имеитöны удж, сы вöсна, мый миян—уджалысь йöзлöн государство. Миянлы колö ёнджыка думайтны сы йылысь, кыдзи правильнöя котыртны удж промышленностьын, видзму овмöсын, транспорт вылын да став миян учреждениеясын, медым сöветскöй мортлöн удж производительность да сійö уджлöн качество, сетісны медся бур результатъяс.

Вылын техникалöн да производствоын наука паськыда применяйтöмлöн миян кадö, кор лоі нин позяна сідзжö используйтны атомнöй энергия да мукöд великöй технической открытиеяс, хозяйственнöй планъясын должен лоны сетöма первостепеннöй внимание техника да миян промышленностьлысь техническöй уровень кыпöдан да вылын квалификацияа техническöй кадръяс лöсьöдан вопросъяслы. Ми долженöсь равняйтчыны öнія кадся мировöй техникалöн достижениеяс вылö промышленностьса да народнöй овмöсса став отрасльясын да обеспечитны условиеяс сöветскöй наука да техника став мераясöн водзö нуöдöмлы.

Враг мешайтіс миян мирнöй, творческöй уджлы. Но ми верстайтам ставсö, кыдзи сійö колö, да шедöдам, медым миян страна дзоридзаліс. Лоö и миян атомнöй энергия да уна мукöдтор. **(Бурнöй, дыр нюжалысь аплодисментъяс).**

Босьтчам жö тайö могъяссö решитöмö миян став бырлытöм большевистскöй энергияöн, сöветскöй йöзлöн став вынйöра энергияöн. Вайöй жö уджавны сідзи, кыдзи велöдö миянöс Сталин ёрт! **(Бурнöй аплодисментъяс).**

Медбöрын, миян внешнеполитическöй могъяс йылысь. Сöветскöй Союз пыр сувтöдліс первой места вылö мир йылысь да мукöд странаяскöд сотрудничайтöм йылысь тöждысьöм всеобщöй мирлы да страняяс костын деловöй международнöй отношениеяс развивайтöмлы польза вылö. Ми олам на „государствояслöн системаын" да фашизмлысь да империалистическöй агрессиялысь вужъяс абу на дзикöдз бертöма мунысь, миян бдительность мир лоны вермана выль нарушитісьяс кузя не должен слабмыны, а миролюбивöй державаяслысь сотрудничество ёнмöдöм йылысь тöждысьöм лоö, кыдзи и войдöр, миян важнейшöй обязанностьöн.

* * *

Миян абу важнöйджык мог, миянлысь победа **занрепитан** мог дорысь, кодöс ми шедöдім непреклоннöй тышын да коді восьтіс туй миян страналöн выль великöй подъёмö да миян народлысь олан уровень водзö кыпöдöмö. Миян водзті некор на эз воссьывлы социалистическöй строительствоын татшöм размахлöн перспективаяс, а сідз жö Сöветскöй Союзса вынъяс дзоридзалöмлöн татшöм позянлунъяс. Миян народ тырöма вераöн аслас великöй делöö, Великöй Октябрьскöй Социалистическöй революциялöн делöö. **(Дыр нюжалысь аплодисментъяс).**

Мед олас сöветскöй народ—народ-победитель, сылöн Краснöй Армия да Военно-Морскöй Флот! **(Дыр нюжалысь аплодисментъяс).**

Мед олас да дзоридзалас миян великöй Рöдина, Октябрьскöй революциялöн Рöдина! **(Бурнöй дыр нюжалысь аплодисментъяс).**

Мед олас Сöветскöй Социалистическöй Республикалöн Союзса Правительство! **(Бурнöй дыр нюжалысь аплодисментъяс).**

Мед олас Ленинлöн—Сталинлöн партия—миян победаяслöн вдохновитель да организатор! **(Бурнöй дыр нюжалысь аплодисментъяс).**

Мед олас сöветскöй народлöн вождь—Великöй Сталин! **(Бурнöй дыр лöнявтöм аплодисментъяс, нодъяс вуджöны овацияö. Ставöн сувтöны. Горöдöмъяс: „Великöй Сталинлы—ура!").**

Отв. редактор М. В. ШАРЫГИН.

Ц00044 с Айкино, типография Управления Издательств и Полиграфии при СНК Коми АССР.

Национальная библиотека Республики Коми

Став странаясса пролетарийяс, бтувтчöй!

Водзвö

ВКП(б) ЕМДІНСА РАЙКОМЛÖН ДА УДЖАЛЫСЬ ЙÖЗ ДЕПУТАТЪЯС РАЙСÖВЕТЛÖН ОРГАН

№ 48 (1192) | 1945 во ноябрь 29 лун. | Доныс 15 коп.

Квартальнöй вöрлэдзан план тыртны быть

Нёльöд кварталса вöрлэдзан план пöрöдчöм кузя тыртöма сöмын на 31,9 да кыскасьöм кузя—27,3 прöчент вылö. Колö веськыда шуны, мый квартальнöй вöрлэдзан план тыртöм сулалö оран угроза улын, либö квартал помасьтöдз коли сöмын öти тöлысь. А миян водзын сулалö могöн—вöрлэдзан план тыртны не сöмын ставнас, но и тöдчымöн вевтыртны да сетны планысь вывтi упа сё кубометр вöр. Тайöс требуйтö мнянсянь Рöдина, медым öдйöджык бурдöдны войнаöн вöчöм ранаяс.

Вöрпунктъяясса начальникъяс да мастеръяс öні долженоöсь вöрлэдзысьяслысь удж котыртны сэтшöм ногöн, медым быд пöрöдчысь, кыскасьысь, сöвтчысь да ректысьысь тыртiс лунъя норма. Вöрлэдзан уджъяс вылö первойысь воöм йöзкöд котыртны технической учёба, велöдны найöс производительностьöн уджалöм вылö. Такöд тшöтш вöрпунктъяясса руководительяс водзын сулалö мог—став мераясöн содействуйтны вöрлэдзысьяслысь материально-бытовöй условияс бурмöдöмлы.

Страна лöсьöдчö СССР-са Верховнöй Сöветö бöрйысьöмъяс кежлö. Быд вöрлэдзысьлöн мог—лöсьöдны достойнöй производственнöй пöдарок бöрйысьöмъяс лун кежлö. Быд пöрöдчысь да кыскасьысь, сöвтчысь да ректысьысь, тракторист да шофер, вöрпунктса начальник да вöручастокса мастер должен тышкасьны республиканской социалистической ордйысьöмын победительлысь мандат-завоюйтöм вöсна.

Колхозъяясса да сиктсöветъяясса председательяс, кодъяс öнöдз на эз петкöдны вöрö колана мында йöзöс да вöвъяс, долженоöсь пыржö петкöдны. Колхозса председатель должен тшöкыдджыка ветлывны вöручастокö да тöдны сылöн колхозса колхозникъяслöн удж йылысь, налöн нуждаяс йылысь.

Вöрлэдзысь ёртъяс! Вылöджык кыпöдам социалистической ордйысьöмлысь знамя! Зэвтамöй ассыным вынъяс нёльöд кварталса вöрлэдзан план не сöмын ставнас, но и содтöдöн тыртöм вылö. Сетам страналы сымыда вöр, мыйда ковмас войнаöн разрушитöм овмöс восстановитöм вылö!

„Ростовуголь" комбинатлöн восстановитöм шахта, коді суткиын сетö 7 сюрс тонна пашом.

СВОДКА

Нёльöд кварталса вöрлэдзан план тыртöм муныöм йылысь 1945 вося ноябрь 25 лун кежлö

(план дінö прöчентъясöн)

Вöрпунктъяс	Пöрöдöма	Кысьöма
Межöг	50,8	40,5
Виздін	18,0	13,4
Микунь	18,5	9,1
Башлыково	27,4	28,5
От	47,3	42,9
ЛПХ пасьта	31,9	27,3

Электричество скöтнöй дворъясын

ЗÖВСЬÖРТ, (телефон пыр). Колян лунъясö Крупская нима колхозса скöтнöй дворъясын öзйисны Ильичлöн лампочкаяс. Скöтнöй дворъясын öні лоі югыд.

Скöтнöй дворъясö электрической свет сетiс лесобазалöн электростанция.

Босьтны пример налысь

Районса уна охотникъяс честьöн пöртöны олöмö пушнина кыйöм кузя босьтöм обязательство. Сідз, „Красный маяк" колхозысь охотник Никанор Иванович Растегаев да Аквадса „Красная звезда" колхозысь охотник Василий Петрович Коняев ноябрь тöлысьын пушнина кузя квартальнöй план тыртiсны 120 прöчент вылö. Ыбса Ворошилов нима колхозысь охотник Александра Ивановна Каракчиева пушнина сдайтiс 270 шайт дон.

Вылын индöм охотникъяс пушнина кыйöм кузя сезоннöй план кöсйысисны тыртны 200 прöчент вылö.

М. Таснаева.

СССР-са Верховнöй Сöветö бöрйысьöмъяс кузя Емдінса окружнöй избирательнöй комиссияö кандидатъясöс выдвигайтöм

* * *

В. К. Тихонов ёрт—коммунистическöй организациясянь кандидат

Ноябрь 23 лунö ВКП(б) райкомлöн состоитчис XI-öд пленум Национальностьяс Сöветö бöрйысьöмъяс кузя Емдінса окружнöй избирательнöй комиссия составö кандидатöс выдвигайтöм йылысь вопросöн.

ВКП(б) райкомлöн пленум öтсöгласöн выдвинитiс Национальностьяс Сöветö бöрйысьöмъяс кузя Емдінса окружнöй избирательнöй комиссия составö кандидатöн Емдінса коммунистическöй партийнöй организациясянь кадръяс кузя ВКП(б) райкомса секретарь Василий Клеоникьевич Тихонов ёртöс да корис Коми АССР-са Верховнöй Сöветлысь Президиумöс вынсьöдны Тихонов ёртлысь кандидатура окружнöй избирательнöй комиссия составö.

П. И. Колманов ёрт—кылöдчысьяссянь кандидат

Колян лунъясö состоитчис Зöвсьöрт кылöдчан рейдса рабочöйяслöн да служащöйяслöн общöй собрание, коді обсудитiс вопрос Национальностьяс Сöветö бöрйысьöмъяс кузя Емдінса окружнöй избирательнöй комиссия составö кандидатöс выдвигайтöм йылысь.

Кылöдчысьяслöн общöй собрание öтсöгласöн решитiс выдвинитны Национальностьяс Сöветö бöрйысьöмъяс кузя Емдінса окружнöй избирательнöй комиссия составö кылöдчан рейдса начальник Петр Иванович Колмаков ёртöс да корис Коми АССР-са Верховнöй Сöветлысь Президиумöс вынсьöдны тайö кандидатурасö.

Мария Ивановна Минина—вöрлэдзысьяссянь кандидат

Ноябрь 22 лунö состоитчис общöй собрание Емдін леспромхозса рабочöйяслöн да служащöйяслöн, кöні участвуйтiсны тшöтш Башлыково вöрпунктса рабочöйяс да служащöйяс. Найö обсуждайтiсны вопрос Национальностьяс Сöветö бöрйысьöмъяс кузя Емдінса окружнöй избирательнöй комиссия составö кандидатöс выдвинитöм йылысь.

Первойöн выступитiс лесной охранаса начальник Федотовская ёрт. Окружнöй избирательнöй комиссия составö,—висьталö сiйö,—ме предлагайта выдвинитны районса знатнöй вöрлэдзысь Мария Ивановна Минина ёртöс, коді тöдса не сöмын районса, но и Коми республикаса уджалысь йöзлы.

Федотовская ёртлысь предложение пöся поддержитiсны леспромхозса директор Донцов ёрт, Башлыково вöрпунктса начальник Москательников ёрт, возчица Кызьюрова да мукöд ёртъяс.

Собрание öтсöгласöн решитiс выдвинитны Мария Ивановна Минина ёртлысь кандидатура Национальностьяс Сöветö бöрйысьöмъяс кузя Емдінса окружнöй избирательнöй комиссия составö да корис Коми АССР-са Верховнöй Сöветлысь Президиумöс вынсьöдны Минина ёртлысь кандидатура.

В. Г. Разманова—госучреждениеясса работникъяслöн кандидат

Ноябрь 22 лунö состоитчис собрание государственнöй учреждениеясса работникъяс профсоюз местком лöн. Сiйö обсудитiс вопрос Национальностьяс Сöветö бöрйысьöмъяс кузя Емдінса окружнöй избирательнöй комиссия составö кандидатöс выдвинитöм йылысь.

Калимов ёртлöн предложение серти собрание öтсöгласöн выдвинитiс окружнöй избирательнöй комиссия составö государственнöй учреждениеясса работникъяслöн профсоюзсянь райсöветса депутат, райсöвет исполкомса член да секретарь, ВКП(б) член Вера Григорьевна Разманова ёртöс да корис Коми АССР-са Верховнöй Сöветлысь Президиумöс вынсьöдны окружнöй избирательнöй комиссия составö тайö кандидатурасö.

И. Я. Червочник—речникъяслöн кандидат

Состоитчис собрание СУРП-лöн Айкина пристаньса да затонса работникъяс коллективлöн, коді обсудитiс вопрос Национальностьяс Сöветö бöрйысьöмъяс кузя Емдінса окружнöй избирательнöй комиссия составö кандидатöс выдвинитöм йылысь.

Пристаньса работник Чудинов ёрт рекомендуйтiс окружнöй избирательнöй комиссия составö пристаньса начальник И. Червочкин ёртöс, коді тайö удж вылын уджалö 10-öд во, а речнöй транспортын —30 во. Чудинов ёртöн выдвинитöм кандидатура поддержитiсны тшöтш Рогожкин, Чукичев да мукöд ёртъяс.

Собрание öтсöгласöн выдвинитiс речникъяссянь окружнöй избирательнöй комиссия составö Иван Яковлевич Червочкин ёртлысь кандидатура да корис Коми АССР-са Верховнöй Сöветлысь Президиумöс вынсьöдны тайö кандидатурасö.

М. И. Туркин—МТС-са работникъяссянь кандидат

Емдін МТС-са трактористъяслöн, комбайнеръяслöн, рабочöйяслöн да служащöйяслöн коллектив Национальностьяс Сöветö бöрйысьöмъяс кузя Емдінса окружнöй избирательнöй комиссия составö кандидатöн öтсöгласöн выдвинитiс МТС-са медбур тракторист Михаил Иванович Туркин ёртöс да корис Коми АССР-са Верховнöй Сöветлысь Президиумöс вынсьöдны сылысь кандидатура окружнöй избирательнöй комиссия составö.

Тракторист М. И. Туркин тракторнöй уджъяс кузя план тыртö быд во. Тавося план сiдзжö тыртiс содтöдöн да сыысь кыдзи комбайнöн идралiс нянь 50 гектар вылысь.

Е. Д. Волкова—учительяслöн кандидат

Ноябрь 23 лунö вöлі начальнöй да средней школаясса работникъяс профсоюз райкомитетлöн заседание. Сэні обсуждайтчис вопрос Национальностьяс Сöветö бöрйысьöмъяс кузя Емдінса окружнöй избирательнöй комиссия составö кандидатöс выдвинитöм йылысь.

Заседание öтсöгласöн шуис выдвинитны учительница Екатерина Дмитриевна Волковаöс Национальностьяс Сöветö бöрйысьöмъяс куза Емдінса окружнöй избирательнöй комиссия составö да корис Коми АССР-са Верховнöй Сöветлысь Президиумöс вынсьöдны Волкова ёртлысь кандидатурасö.

В. Я. Разманова—„Новый путь" сельхозартельса колхозникъяслöн кандидат

Межöгса „Новый путь" сельхозартельысь шленъяс, Национальностьяс Сöветö бöрйысьöмъяс кузя Емдінса окружнöй избирательнöй комиссия составö кандидатöс выдвинитöм йылысь вопрос обсудитöмöн, öтсöгласöн решитiсны выдвинитны „Новый путь" колхозсянь МТФ-са заведующöй Валентина Яковлевна Разманова ёртöс да корисны Коми АССР-са Верховнöй Сöветлысь Президиумöс вынсьöдны сылысь кандидатурасö Емдінса окружнöй избирательной комиссия составö.

А. Ф. Курманова получитiс содтöд оплата

Гам сиктсöветса „Звезда" колхозысь скöтница Агния Федосеевна Курманова 1945 воö сы сайö закрепитöм 12 мöскысь да ялавичысь получитiс приплод да быдтiс 20 лунöдз 12 здоровöй кукань.

Колхозлöн правление Курманова ёртлы сетiс содтöд оплата арджынъя кукань.

С. Тимушев.

Национальная библиотека Республики Коми

1945 вося ноябрь 7 луно уджалысь йöзлöн демонстрация. Снимок вылын: Красной площадь вылын.

ДЕМОБИЛИЗОВАННÖЙЯС ВОИСНЫ ПРОИЗВОДСТВО ВЫЛÖ

Рöднöй сиктъясö да колхозъясö продолжайтöны воавны демобилизованнöй воин-победительяс.

Гортö, аслас рöднöй семья дінö воис Василий Степанович Туркин ёрт. Славнöй боевöй туй прöйдитіс сійö фронт вылын—Тула карсянь Гродноöдз. Сійö—отличнöй связист.

Война вылö мунтöдз Туркин ёрт уджавліс „Память Логинова" колхозын конюхöн. Армияысь воöм бöрын Василий Степанович бöр заводитіс уджавны сыöн радей тана удж вылын—колхозса конюхöн. Сійö пуктö ыджыд старание, медым сылöн вöвъяс вöліны ёнöсь да мичаöсь.

Иона Арихин войнаöдз уджавліс вöрлэдзан уджъяс вылын. Войналöн первой лунъясö жö сійö муніс дорйыны Рöдинаысь свобода да независимость.

Война помассис. Победа лоі мияи сайын. Иона Арихин демобилизуйтчис Красной Армияысь да воис гортö. Вежон шойччöм бöрын Арихин ёрт выльысь, фронтовöй сьöлöмöн, муніс вöрлэдзан удж вылö.

Иона Арихин öні уджалö пöрöдчан удж вылын фронтовöй задорöн. Лунъя выработка сылöн 130—150 прöчент, либö пöрöдö 4,5 кубометрöдз.

Демобилизованнöй А. А. Тырин войнаöдз уджавліс Емдінса промартельын бригадирöн. Öні сійöс выдвинитöма уджавны промартельса председательöс вежысьöн. Демобилизованнöй И. Попов уджалö сельпромкомбинатса директорöн.

В. Козлов.

Агитколлективъясса руководительяслöн семинар

ВКП(б) райкомлöн пропаганда да агитация отделколян лунъясö нуöдіс семинар агитколлективъясса руководительяскöд, кöні участвуйтісны тшöтш первичнöй партийнöй организацияясса секретаръяс.

Семинар вывса участникъяс кывзісны инструктивнöй докладъяс: Великöй Октябрьскöй Социалистическöй революциялöн 28-öд годовщина йылысь В. М. Молотов ёртлöн доклад кузя, „СССР-са Верховнöй Сöветö бöрйысьöмъяс йылысь Положение" да „Образование СССР" йылысь.

Та бöрын Зöвсьöрт да Мадмас станцияса агитколлективъясса руководительяс Попова да Ярапов ёртъяс висьталісны избирательяс пöвсын массово-политическöй удж пуктöм йылысь. Емдінса агитколлективысь руководитель Политова ёрт висьталіс агитаторъяскöд удж пуктöм йылысь, а Козырева ёрт (Ыбса агитколлектив) — наглядной агитация котыртöм йылысь.

ПÖРТНЫ ОЛÖМÖ ПЕРВОЙ ЗАПОВЕДЬ

Межögса „Новый путь", Зöвсьöртса „Выль олöм" да Крупская нима, Айкинаса „Красный маяк" да Аквадса „Выль олöм" колхозъяс срокысь водз да честьöн пöртісны олöмö ассыныс первой заповедь—государство водзын сполна расчитайтчисны 1945 во вылö сельскохозяйственнöй да животноводческöй продуктяяс кузя обязательнöй поставкаясöн. Передовöй колхозъяс поставкаясöн расчитайтчöм бöрын планысь вывті сдайтісны 1.125 пуд вынь, 263 центнер яй да уна центнер овощи.

Но век жö колö шуны, мый ставнас район государствоны обязательнöй поставкаяс сдайтöмöн кольччö. Йöв поставка сдайтöм кузя государственнöй план тыртöма сöмын на 62 прöчент, вурун сдайтöма 78,7 прöчент, яй поставка—97 прöчент. Уна колхозъяс на эз тыртны кучикъяс да вынь сдайтöм кузя планъяс. Государствоны поставкаяс сдайтöмын районöс кыскöны бöрö, медсясö, Отса, Ыбса да Емдінса колхозъяс. Отса „Пятилетка" колхоз (председательыс Козлов ёрт) вынь поставка сдайтан план тыртіс сöмын на 45 прöчент, йöв поставка—24 прöчент вылö. Таысь на лёк результатъяс Ыбса „Ударник" колхозлöн (председательыс Пасынков ёрт).

Татшöм положение вылын водзö кольччыны оз позь. Сельскохозяйственнöй во помассьö. Передовöй колхозъяслöн пример серти колö пуктны могöн—обязательнöй поставкаясöн быд колхозлы сполна расчитайтчыны Сталинскöй Конституциялöн лун—декабрь 5 лун кежлö. Государство водзын первой заповедь должен лоны честьöн пöртöма олöмö. Та вылö позянлунъяс именчöны. Колхозъяс председательяссянь, уполнаркомзаглöн агентъяссянь да заготовительяссянь сöмын колö ыджыдджык инициатива.

С. Д. Ичеткин.

Районнöй сельскохозяйственнöй выставка

Декабрь 2-öд лунö райцентрын восьö районнöй сельскохозяйственнöй выставка, кöні лоö петкöдлöма районса передовöй колхозъяслысь, животноводческöй фермаяслысь, полеводческöй бригадаяслысь, звенояслысь, тракторнöй бригадаяслысь да видзму овмöсса торъя передовикъяслысьь 1945-öд воö шедöдöм результатъяс да налысь опыт.

Животноводство кузя выставка вылын участвуйтöны „Новый путь", „Сталинец" колхозъяслöн передовöй молочно-товарнöй фермаяс, Аквадса „Выль олöм", „1-ое мая", Отса „Пятилетка" да „Мопровец" колхозъясса конефермаяс, „Красный маяк" колхозлöн свиноферма да Аквадса „1 ое мая" колхозлöн овцеферма. Таысь кыдзи выставка вылын участвуйтöны животноводствоса 60 передовик, кодъяс получайтöны содтöд оплата.

Полеводство кузя выставка вылын участвуйтöны Зöвсьöртса „Выль олöм" колхоз, овощеводческöй бригадаяс да звенояс „Красный маяк", „Молот", „Красноармеец" да „Серп и молот" колхозъяслöн, семеноводство кузя „Красный маяк" колхозлöн 1 да 2-öд бригадаяс.

Таысь кыдзи полеводство кузя участвуйтöны Емдінса МТС-ысь 3 комбайнер да 13 трактористъяс да Гамса МТС-ысь 4 трактористъяс.

Международный обзор

В старинном немецком городе Нюрнберге, где в свое время гитлеровцы устраивали парады, начал работу международный военный трибунал. На скамье подсудимых — вожаки преступного фашистского правительства Германии во главе с Герингом, Риббентропом, Розенбергом и другими.

Еще задолго до начала судебного заседания в реакционной печати раздавались голоса людей, пытавшихся доказать, что обвиняемые будто лишь выполняли требования своего государства и потому их судить нельзя.

Однако к суду представлены документы, изобличающие преступную работу гитлеровской партии, ее вожаков и созданного ею правительства Германии. Собраны дневники, переписка фашистских главарей, кинофильмы, диаграммы и другие материалы.

Подсудимые сейчас отрицают свою вину. Они, несомненно, будут стремиться затянуть и усложнить процесс, но тяжесть их преступлений хорошо известна всему миру. Свободолюбивые народы требуют беспощадной кары фашистским людоедам.

***

Правительственный кризис в Италии привел к отставке правительства Парри, опиравшегося на антифашистские партии, входящие в комитет национального освобождения.

Чтобы понять причины этого кризиса, следует учесть, что именно в Италии, где фашизм свил себе столь прочное гнездо и где против него нужно было вести энергичную борьбу,—долгое время, даже после победы союзников, у власти оставались реакционные круги.

Возглавляемое Парри правительство проводило демократическую политику. Выход его в отставку был вызван так называемой либеральной партией, отозвавшей своих представителей из коалиционного правительства.

В Италии развертывается массовое движение протеста против действий реакционных сил, вызвавших правительственный кризис. 24 ноября в Риме состоялась народная демонстрация, требовавшая сохранения правительства Парри.

***

Греция на протяжении многих месяцев переживает политический кризис.

9 октября под давлением общественного мнения вышел в отставку реакционный кабинет Вулгариса. Регент Дамаскинос 1 ноября предложил сформировать кабинет реакционному профессору Канелопулосу. Но его правительство, не имея никакой поддержки в стране, просуществовало лишь 3 недели.

21 ноября сформирован новый кабинет во главе с лидером либералов Софулисом и лидером прогрессистов Кафандарисом. Манархическая печать встретила этот состав правительства резкой критикой. Зато вся республиканская печать и газеты левых партий выражают свое удовлетворение и призывают Софулиса смело пойти по пути ликвидации вооруженных террористических организаций и коренной демократизации страны.

В. ГРИШАНИН.

Лоасны-ö дасьöсь тракторъяс, Митюшев ёрт?

Емдінса машинно-тракторнöй станция нёльöд квартальын должен ремонтируйтны 6 трактор, 7 плуг, 2 культиватор, 1 сеялка, 6 жатка, 2 сенокосилка. График серти ноябрь 20 лун кежлö ремонтысь должен вöлі петны 4 трактор. Ремонтируйтöма куимöс да и сійö зэв улын качествоöн.

Мый вöсна оз выполнятчы тракторъяс ремонтируйтöм кузя график, мыйла улынöсь темпъяс? Колö шуны, мый МТС тракторъяс да машинаяс ремонтируйтіг кежлö эз лöсьöдчы, кöть эськö МТС-са директор Митюшев ёрт сы йылысь сёрнитіс эз этша. Мастерскöйын оборудование оз тырмы. Кузнечалы вылö шом абу. Митюшев ёрт шом кöсйö судзöдны кыськö Палысь. Мастерскöйын имеит чö 5 тиски, но уджавны позьö сöмын кык вылын. И нинöм абу шензянаыс, öти тиски дорын кö пыр сулалöны öчередь 2—3 морт. Либö босьтны мöд пример. Коленчатöй валысь маховик шедöдöм вылö технической правилöяс серти кад колö рöскодуйтны 40 минут, а фактически рöскодуйтсьö 5—6 морта-лун.

Удж вын тракторъяс ремонтируйтöм вылын котыртöма лёка. Ремонтнöй уджъяс вылö сувтöдöма сэтшöм трактористъясöс, кодъяс уджалісны сöмын на плугаръясöн, а опытнöй трактористъяс, кыдзи Летов, Туркин, Турбылев, Словачевский да мукöд ёртъяс уджалöны вартöм вылын.

Ремонтлöн качество улын. Со, например, босьтны И. Амосовлысь бригада, коді уджалö моторъяс ремонтируйтöм вылын. Амосов ёртлöн заявление серти 2 мотор петіс ремонтысь. А кор вöлі прöверитöма ремонтлысь качество, тыдовтчис, мый ремонтируйтöм моторъяс колö ремонтируйтны вылысь. Клапанъяс подберитöма неправильнöя да нёльöс ковмис бракуйтны. Клапанъяслысь фазка вöчöма дорö. Шатуннöй подшипникъяс да холодильникъяс подгонитöма сідзжö неправильнö. Шатуннöй подшипникъяс да холодильниклысь канавкаяс колана кузьта серти содтöма кык пöв. Эмöсь и мукöд гырысь дефектъяс.

Ремонтлöн улын качество лоö сöмын сы вöсна, мый МТС-са главнöй механик Отев ёрт оз прöверайт уджлысь качество, оз видзöдлывлы. Сійö веськыда шуö: „Ме дöверайта бригадир Амосов ёртлы. Сійö ачыс вöвлöм механик". Юавны кö Амосовлысь, мыйла найö моторъяс ремонтируйтöны улын качествоöн, сійö висьталö: „Ме дöверайта аслам подчинённöйяслы". Со и артмö, мый Петыр ыстысьö Иван вылö, а Иван—Петыр вылö.

Сельскохозяйственнöй инвентарьысь ремонтируйтöма сöмын на 2 плуг, 1 культиватор да 1 сеялка. Ремонтлöн качество сідзжö абу удовлетворительнöй. Татчö колö содтыны нöшта сійö, мый 25 жаткаысь МТС-лöн усадьба вылö вайöма сöмын пёльöс. Мукöдыс пыр на колхозъясын. Кольöм во, например, МТС-лöн „За новый быт" колхозын тöвйисны сенокосилка да жатка ремонтируйттöг, а сводкаын петкöдлісны ремонтируйтöмöн.

Трактористъяслы да ремонтнöй рабочöйяслы колана культурно-бытовöй условиеяс абу создайтöма. Лекцияяс да беседаяс оз овлыны. СССР-са Верховнöй Сöветö бöрйысьöмъяс кежлö лöсьöдчöм кузя нуöдісны сöмын öти собрание и ставыс. Социалистическöй ордйысьöм абу почётын. Общежитиеын кöдзыд, тшöкыда оз овлы би, ва, быдлаті тырöма няйтöн. Пызанъяс да улöсъяс абу.

Татшöм условиеясын заводитісны ремонтируйтны да нуöдöны ремонт тракторъяслы да машинаяслы Емдінса МТС-ын. Законнö юавны директор Митюшев да парторганизацияса секретарь Прошев ёртъяслысь лоöны-ö дасьöсь налöн тракторъяс да машинаяс тулыс кежлö да оз-ö муяс вылö петöмкöд тшöтш кутны „буксуйтны"?

С. У.

Ств. редактор М. В. ШАРЫГИН.

Ц00015 с Айкино, типография Управления Издательств и Полиграфии при СНК Коми АССР.

Национальная библиотека Коми

Став странаясса пролетарийяс, бӧтузтчӧй!

Водзӧ

ВКП(б) ЕМДІНСА РАЙКОМЛӦН ДА УДЖАЛЫСЬ ЙӦЗ ДЕПУТАТЪЯС РАЙСӦВЕТЛӦН ОРГАН

№ 49 (1193) | 1945 во декабрь 5 лун. | Доныс 15 коп

Талун—Сталинскӧй Конституциялӧн лун.

Мед олас Сталинскӧй Конституция—победившӧй социализмлӧн Конституция!

Мед олас Конституциялӧн творец Иосиф Виссарионович СТАЛИН!

Сталинскӧй Конституциялӧн знамя улын

Ӧкмыс во сайын — 1936 вося декабрь 5 лунӧ—Сӧветъяслӧн Чрезвычайнӧй VIII-ӧд съезд вылын вӧлі вынсьӧдӧма СССР-лысь выль Конституция, кодӧс сӧветскӧй народ нимтіс Сталинскӧй Конституцияӧн. Сӧветскӧй странаса став уджалысь йӧзӧн выль Конституция вӧлі встретитӧма ликованиеӧн да гордостьӧн.

Миян Сталинскӧй Конституция являйтчӧ медся демократическӧй Конституцияӧн мирын. Сійӧ не сӧмын предоставляйтӧ миян Рӧдинаса гражданалы правояс, но и обеспечивайтӧ тайӧ правоясӧ материальнӧя да законодательнӧя олӧмӧ пӧртӧм.

Конституция обеспечивайтӧ сӧветскӧй гражданалы удж вылӧ право. Тайӧ правоыс являйтчӧ миян народлӧн величайшӧй завоеваниеӧн. Сӧветскӧй труженикъяс спокойнӧйӧсь асланыс будущӧй вӧсна.

Конституция миян государствоса гражданалы сетӧ право шойччӧм вылӧ рабочӧйяслы да служащӧйяслы быдвося отпуск установитӧмӧн. Санаторияяслӧн, шойччан керкаяслӧн паськыд сеть эз дугӧдлыны ассьныс удж весиг Отечественнӧй война воясӧ.

Гырысь ассигнованнеяс лэдзсьӧны социальнӧй обеспечение вылӧ, коді мунӧ трудоспособность воштӧм рабочӧйяслы да служащӧйяслы, войнаса инвалидъяслы да пӧрысьяслы отсӧг сетӧм вылӧ. 1945 во чӧжӧн, например, миян район пасьта социально-культурнӧй мероприятиеяс вылӧ рӧскодуйтӧма 3 миллион шайт сайӧ.

Сӧветскӧй Союзса граждана имеитӧны право образование вылӧ. Сӧветскӧй школаяслӧн да учебнӧй заведениеяслӧн ӧдзӧсъяс паськыда восьсаӧсь став гражданалы. Школаясын велӧдӧм мунӧ рӧднӧй кыв вылын.

Паськыд правояс сетӧма Конституцияӧн сӧветскӧй нывбабалы. Государственнӧй, хозяйственнӧй, культурнӧй да общественно-политическӧй уджъяс вылын сӧветскӧй нывбаба являйтчӧ равноправнӧйӧн мужчинакӧд. Великӧй Отечественнӧй война лунъясӧ сӧветскӧй нывбабаяс удж вылын фронлы отсӧг сетӧмын петкӧдлісны самоотверженность и налысь замечательнӧй уджнысӧ вылӧ донъялӧма миян вождьӧн да учительӧн Сталин ёртӧн.

Миян Конституция уджалысь йӧзлӧн интересъясын гарантируйтӧ Сӧветскӧй Союзса гражданалы кывлысь, печатьлысь свобода, собраниеяслысь да митингъяслысь, демонстрацияяслысь свобода.

СССР-лӧн Конституция предусматривайтӧ гражданалысь не сӧмын правояс, но и обязанностьяс. СССР-са быд гражданин обязан пӧртны олӧмӧ законъяс, соблюдайтны удж дисциплина, честнӧя относитчыны общественнӧй долг дінӧ, уважайтны социалистическӧй общежитиелысь правилӧяс.

Миян Конституция предусматривайтӧ сідзжӧ, мый всеобщӧй воинскӧй обязанность являйтчӧ законӧн, а Краснӧй Армияын воинскӧй служба представляйтӧ СССР-са став гражданалысь почётнӧй обязанность. Отечествоӧс дорйӧм эм священнӧй долг СССР-са быд гражданинлӧн.

Сталинскӧй Конституциялӧн помӧдз последовательнӧй демократизмыс состоитӧ и сылын, мый государственнӧй властьлӧн став органъяс увсянь вылӧдз непосредственнӧ бӧрйысьӧны аснаныс гражданаясӧн всеобщӧй, прямӧй да равнӧй избирательнӧй право подув вылын гусьӧн гӧлӧсуйтӧмӧн.

Нёль во да джын миян странаса народъяс олісны Сталинскӧй Конституция шонді улын мирнӧй кад условиеясын, а сы бӧрын нёль вочӧж героическӧя тышкасьны фашизмлы паныд. Гитлеровскӧй разбойничӧй империализмлы паныд сӧветскӧй народлӧн война лоис суровӧй испытаниеӧн сӧветскӧй стройлы. Сӧветскӧй народ честьӧн выдержитіс тайӧ испытаниесӧ да обеспечитіс враг вылын победа. Великӧй Отечественнӧй войнаын сӧветскӧй народ дорйис ассьыс великӧй завоеваниеяс, кодъясӧс закрепитӧма Сталинскӧй Конституцияын. Сӧветскӧй народ Ленинлӧн—Сталинлӧн партия веськӧдлӧм улын шедӧдіс всемирно-историческӧй победа немецко-фашистскӧй да японскӧй империалистъяс вылын.

Великӧй Отечественнӧй война завершитӧм бӧрын, сӧветскӧй народ большевистскӧй партия веськӧдлӧм улын вылысь босьтчис мирнӧй уджӧ. И сійӧ пуктас ассьыс став вынъяс войнаӧн вочӧм ранаяс ӧдйӧджык бурдӧдӧм вылӧ. Миян му вылын нӧшта яркӧйджыка кутас дзирдавны Сталинскӧй Конституциялӧн шонді, нӧшта мича да гажа лоӧ миян олӧм.

Мед олас Сталинскӧй Конституция да сылӧн творец **Сталин** ёрт!

Лыдпасъяс да примеръяс

*Великӧй Октябрьскӧй Социалистическӧй революцияӧдз Емдіна районын именитчис сӧмын 16 школа. Ӧні именитчӧ 44 школа, сы лыдын—кык средньӧй школа да ӧти педучилище. Велӧдчысьяслӧн общӧй лыд 3.103 морт.

Коми республика пасьта именитчӧ 469 начальнӧй школа, 116 неполнӧй средньӧй школа, 39 средньӧй, ФЗО школаяс да училищеяс 10, музыкальнӧй училище, 14 специальнӧй учебнӧй заведение да 2 высшӧй.

* 1945 воӧ социально-культурнӧй мероприятиеяс вылӧ район пасьта вӧлі ассигнуйтӧма 3,2 миллион шайт.

* Удж вывса инвалидъяслы да престарелӧйяслы 11 тӧлысьӧн мынтӧма пособие 270.657 шайт. Военнослужащӧйяслы да налӧн семьяслы мынтӧма пособие да пенсия 1,5 миллион шайт, войнаса инвалидъяслы—596.349 шайт.

*„Материнская слава“ орденӧн да „Медаль материнства“ медальӧн наградитӧма районысь 160 уначелядя мамӧс. Кык мамлы—Морокова да Пономарева ёртъяслы присвоитӧма почётнӧй звание „Мать-героиня“. Уначелядя мамъяслы таво мынтӧма пособие 170 сюрс шайт.

ЛЕНИН ЗНАМЯ УЛЫН.
СТАЛИН ВОДЗӦ ВЫЛЬ ПОБЕДАЯСӦ!

ЖИВОТНОВОДСТВОСА ПЕРЕДОВИКЪЯС

„Новый путь“ колхозса скӧтнича-доярка Ольга Алексеевна Размановаӧс быд асыв 4 часын позьӧ аддзыны мӧсъяс дорысь. Сійӧ радейтӧ ассьыс удж. Мӧсъяс сылӧн мичаӧсь, сӧстӧмӧсь.

Ольга Алексеевна 1945 воӧ добитчис бур результатъяс. 18 мӧскысь сійӧ получитіс приплод 18 кукань да ставсӧ сохранитіс. Йӧв лысьтан план дас тӧлысь чӧжӧн вевтыртіс 3 сюрс литр вылӧ.

Размановаёрт получайтӧ содтӧд оплата арджынъя кукань да 300 литр сайӧ йӧв.

Бура уджалӧ и телятница Акулина Степановна Минина. Таво сійӧ быдтіс квайт тӧлысьӧдз 54 кукань.

УКАЗ

Коми АССР-са Верховнӧй Сӧвет Президиумлӧн

Коми АССР-сянь Национальностьяс Сӧветӧ бӧрйысьӧмъяс кузя Емдінса окружнӧй избирательнӧй комиссия вынсьӧдӧм йылысь

„СССР-са Верховнӧй Сӧветӧ бӧрйысьӧмъяс йылысь положениелӧн“ 47, 48 да 49 статьяяс подув вылын вынсьӧдны Коми АССР-сянь Национальностьяс Сӧветӧ бӧрйысьӧмъяс кузя Емдінса окружнӧй избирательнӧй комиссия общественнӧй организацияяса да уджалысь йӧзлӧн обществоясса татшӧм представительяс составын:

Окружнӧй избирательнӧй комиссияса председатель—Василий Клеоникьевич **Тихонов**—Емдінса районнӧй коммунистическӧй организациясянь,

Окружнӧй избирательнӧй комиссияса председательӧс вежысь—Пётр Иванович **Колманов** — Зӧвсьӧртса сплавнӧй рейдысь рабочӧйяссянь, служащӧйяссянь да инженеръяссянь,

Окружнӧй избирательнӧй комиссияса секретарь—Вера Григорьевна **Размана**—государственнӧй учреждениеясса работникъяс профессиональнӧй союзлӧн Емдінса районнӧй организациясянь.

Окружнӧй избирательнӧй комиссияса членъяс:

Екатерина Дмитриевна **Волкова** — начальнӧй да средньӧй школаясса работникъяс профессиональнӧй союзлӧн Емдінса районнӧй организациясянь,

Августа Васильевна **Логинова**—Томйӧз Ставсоюзса Ленинскӧй Коммунистическӧй Союзлӧн Удораса районнӧй организациясянь.

Мария Ивановна **Минина**—Емдін леспромхозса рабочӧйяссянь да служащӧйяссянь,

Валентина Яковлевна **Размана**—Емдін районысь „Новый путь“ колхозса колхозникъяссянь,

Михаил Иванович **Туркин**— машинно-тракторнӧй станцияясса да земельнӧй органъясса работникъяс профессиональнӧй союзлӧн Емдінса районнӧй организациясянь,

Елизавета Викентьевна **Ульянова**—Удора районысь „12-ӧд Октябрь“ колхозса колхозникъяссянь,

Василий Александрович **Фёдоров**—Удора леспромхозса рабочӧйяссянь да служащӧйяссянь,

Иван Яковлевич **Червочнин**—речнӧй транспортса рабочӧйяс профессиональнӧй союзлӧн Емдінса организациясянь.

Коми АССР Верховнӧй Сӧвет Президиумса Председатель И. РОЧЕВ.

Коми АССР Верховнӧй Сӧвет Президиумса Секретарь М. ОБОТУРОВА.

Сыктывкар, 1945 вося ноябрь 27 лун.

Национальная библиотека Республики Коми

ВӦРЛЭДЗЫСЬ ЁРТЪЯС! ВЫЛӦДЖЫК КЫПӦДАМ ОРДЫСЬӦМЛЫСЬ ЗНАМЯ!

Талунъя номерын печатайтӧма Коми АССР-са Совнаркомлысь да ВКП(б) Обком бюролысь постановлениеӧ лесной промышленностьса рабочӧйяс да инженерно-техническӧй работникъяс костын социалистическӧй ордӧнсьӧм йылысь да ордӧнсьӧмлысь условиеяс. Условиеясын определитӧма основнӧй показательяс, кодъясӧс олӧмӧ пӧртӧм сетӧ право ордӧнсьӧмын победительлысь мандат да премия получитӧм вылӧ.

Вӧрпунктъясса руководительяс, первичнӧй партийнӧй да комсомольскӧй организацияясса секретарьяс долженӧсь пыржӧ бура тӧдмӧдны ордӧнсян условиеясӧн быд пӧрӧдчысьӧс, кыскасьысьӧс, трактористӧс да шоферӧс, сӧвтчысьӧс да ректысьысьӧс да добитчыны, медым найӧ ставныс вӧлі ордӧнсьӧмын участникъясӧн.

Торйӧн ыджыд внимание колӧ сетны сквознӧй бригадаяс котыртӧм вылӧ. А колӧ веськыда шуны, мый сквознӧй бригадаяс котыртӧм кузя вӧрпунктъясса руководительяс (Микуньса да Вяздінса) нинӧм на эз вӧчны, пыр на кӧсйӧны. Вӧрлэдзысьяслысь ордӧнсьӧм котыртігӧн сквознӧй бригадаяс котыртӧм вылӧ должен лоны сетӧма исключительнӧ ыджыд внимание, коді ӧна отсалас удж производительность кыпӧдӧмын.

Вӧрлэдзысь ёртъяс! Миян страна лӧсьӧдчӧ СССР-са Верховнӧй Сӧветӧ бӧрйысьӧмъяс кежлӧ. Тіян мог—ознаменуйтны тайӧ всенароднӧй праздникӧ выль трудовӧй вермӧмъясӧн, вӧрлэдзан план срокысь водз да содтӧдӧн тыртӧмӧн. Вылӧджык кыпӧдам социалистическӧй ордӧнсьӧмлысь знамя! Сетамӧй став вынъяс сы вылӧ, медым миян район вӧрлэдзан план тыртӧм кузя вӧлі передовӧйяс радын.

Куйӧд петкӧдӧм— зэв важнӧй мог

Кымын унджык петкӧдам му вылӧ удобрение да кымын бурджыка обработайтан му, сымын унаянь получитан мулысь. Но тайӧ прӧстӧй истинаӧ, тыдалӧ, оз кӧсйны гӧгӧрвоны ӧткымын колхозъясса руководительяс. Зӧвсьӧртса „1-ое мая" (председательыс Мишев ёрт) да Аквадса „Красная звезда" (председательыс Нефедов ёрт) му вылӧ эз на петкӧдны ни ӧти доль куйӧд. Отса „Пятилетка" колхоз (председательыс Козлов) куйӧд петкӧдіс сӧмын на 98 тонна (налӧн сводкаяс серти, а збыль вылас, ӧдвакӧ, лоас 40 тонна). Козлов ёрт оз гӧгӧрво сійӧ, мый муяс некымын вочӧж куйӧдавтӧм вӧсна урожай эз кутны сетны. „Пятилетка" колхоз таво зерновӧйяслысь урожай получитіс сӧмын 2,2 центнерӧн гектар вылысь. Тайӧ сы вӧсна, мый кольӧм воӧ куйӧд вӧлі петкӧдӧма колана план серти сӧмын коймӧд юкӧнсӧ.

Куйӧд петкӧдӧм—колхозъяслӧн зэв важнӧй мог. Колӧ сувтӧдны та вылӧ колана мында вӧвъяс, йӧзӧс. Котыртавны куйӧд петкӧдӧм кузя бригадаяс да требуйтны налысь быдлунъя задание тыртӧм. Колӧ используйтны ляпкыд лым. Куйӧд медводз новлыны ылі муяс вылӧ. 1946 во вылӧ должен сувтӧдӧма могӧн—не кӧдзны ни ӧти гектар му куйӧдавтӧг.

О социалистическом соревновании среди рабочих и инженерно-технических работников лесной промышленности в период осенне-зимних лесозаготовок сезона 1945-1946 годов

ПОСТАНОВЛЕНИЕ СОВНАРКОМА КОМИ АССР И БЮРО ОБКОМА ВКП(б)

Совет Народных Комиссаров Коми АССР и бюро Обкома ВКП(б) **постановляют:**

1. Принять предложение Обкома профсоюза леса и сплава об условиях социалистического соревнования среди рабочих и служащих на лесозаготовках в осенне-зимний сезон 1945-1946 г. г.

2. Обязать райкомы ВКП(б), райисполкомы, директоров и парторгов леспромхозов довести условия социалистического соревнования до каждого лесоруба, возчика, тракториста, шофера и других работников лесной промышленности. Обсудить эти условия на общих собраниях рабочих и служащих, мастерских участков и лесопунктов с принятием конкретных социалистических обязательств каждым рабочим, мастерским участком, лесопунктом и леспромхозом.

Председатель Совета Народных Комиссаров Коми АССР Г. ВЕТОШКИН.

Секретарь Коми Областного Комитета ВКП(б) А. ТАРАНЕНКО.

г. Сыктывкар.

УСЛОВИЯ

социалистического соревнования рабочих лесной промышленности Коми АССР в осенне-зимний сезон лесозаготовок 1945-46 г. г.

Победителями в республиканском социалистическом соревновании будут считаться:

1. Рабочие постоянного кадра, работающие на рубке леса, взявшие соцобязательство и выполнившие за сезон не менее 500 кбм., и колхозники, привлеченные в порядке трудгужповинности не менее 450 кбм. при выходе деловой древесины не менее 75 проц.

2. Рабочие постоянного кадра, работающие на вывозке леса по рационализированным дорогам (снежно-поливным, колейно-ледяным и декавильным), взявшие соцобязательство и вывезшие за сезон с расстояния до 5 клм. не менее 1.000 кбм., и колхозники, привлеченные в порядке трудгужповинности,—не менее 800 кбм. с расстояния более 5 клм., рабочие постоянного кадра—не менее 700 кбм. и колхозники—не менее 550 кбм.

3. Рабочие постоянного кадра, работающие на вывозке леса по простым снежным дорогам на лошадях собственного обоза, взявшие соцобязательство и выполнившие за сезон не менее 650 кбм. и колхозники, работающие в порядке трудгужповинности,—не менее 500 кбм.

4. Рабочие постоянного кадра, работающие на подвозке древесины, взявшие обязательство и выполнившие за сезон не менее 600 кбм., и колхозники, работающие на колхозных лошадях,—не менее 500 кбм.

5. Рабочие постоянного кадра и колхозники, работающие на заготовке и вывозке специзделий и спецсортиментов, взявшие обязательство и выполнившие за сезон не менее 150 норм и ежемесячно не менее 30 норм при хорошем качестве специзделий и спецсортиментов.

6. Рабочие постоянного кадра и колхозники, занятые на погрузке леса на тракторных и конно-поливных дорогах, взявшие обязательство и выполнившие за сезон по погрузке или разгрузке:

на тракторных дорогах— не менее 1.650 кбм.

на автомобильных—1.350 кбм.

на конно-ледяных—1.500 кбм.

7. Трактористы, вывезшие на прикрепленном к ним тракторе за сезон: на газогенераторном—не менее 7.000кбм., на дизельном—не менее 8.000 кбм.

8. Шофера, вывезшие за сезон на прикрепленной к ним автомашине: на газогенераторной—не менее 3.000 кбм., на жидкотопливной—не менее 3.500 кбм.

9. Шофера, работающие на автодеррике, погрузившие за сезон не менее 10.000 кбм.

10. Трактористы, работающие на подвозке леса, взявшие обязательство и выполнившие за сезон не менее 3.500 кбм.

11. Рабочие, работающие на зимней сплотке древесины, взявшие обязательство и сплотившие за сезон не менее 650 кбм. при хорошем качестве работ.

12. Начальники и техноруки лесопунктов, мастера, выполнившие месячные и квартальные планы по заготовке и вывозке леса не менее чем на 110 процентов количественно, качественно и по ассортиментам, полностью сдавшие древесину сплавной конторе.

Победители в социалистическом соревновании представляются к награждению Почётной грамотой Президиума Верховного Совета Коми АССР и в Народный Комиссариат лесной промышленности СССР к награждению значком „Отличник социалистического соревнования Наркомлеса СССР", а также премируются:

а) выполнившие взятое обязательство на 100 проц.—промтоварами на сумму 250 рублей:

б) выполнившие взятое обязательство на 110 проц.—промтоварами на сумму 350 рублей;

в) выполнившие взятое соцобязательство на 120 проц.—промтоварами на сумму 500 рублей.

Документом, определяющим право быть представленным к награждению значком „Отличник социалистического соревнования Наркомлеса СССР" и к премированию, является книжка Социалистическое обязательство с заполненными в ней показателями работ за сезон.

Итоги соцсоревнования подводятся леспромхозами, лестранхозами, утверждаются райисполкомами и представляются в трест „Комилес", „Печорлес" и Обком профсоюза леса и сплава 10 апреля 1946 года.

Выделить для премирования следующие промтовары:

Кожаное пальто, драп на пальто мужское, драп на пальто дамское, полушубки, сукно, шелк на платье, туфли дамские, полуботинки мужские, сапоги хромовые, валенки и патефоны.

Ловзьӧдны МОПР ячейкаяслысь удж

Великӧй Отечественнӧй война завершитчис сӧветскӧй народлӧн полнӧй победаӧн. Ӧні, мирса став пародъяслӧн торжество лунъясӧ, сӧветскӧй йӧз нӧшта ёнджыка петкӧдлӧны ассьныс радейтӧм да признательность на дінӧ, кодъяс олӧмныс жалиттӧг тышкасисны миян Рӧдиналӧн свобода да независимость вӧсна.

Рӧдинаӧс дорйысьяслӧн семьяяслы отсӧг сетӧм збыль вылӧ лоис быд сӧветскӧй патриотлӧн кровнӧй делӧӧн. 1943—44 воясӧ фронтовикъяслӧн семьяяслы отсӧг сетӧм вылӧ мопровскӧй организацияясӧн вӧлі рӧскодуйтӧма 8 миллион шайт.

1945 воын МОПР-лӧн ЦК Краснӧй Армияса воинъяслӧн челядьлы отсӧг вылӧ рӧскодуйтіс 39 миллион шайтысь не этшаджык. А став тайӧ средствоясыс чукӧрмӧны МОПР-са членъяслӧн взносъясысь, кодъяс денежнӧй средствояс кындзи сетӧны тшӧтш ассьныс труд тайӧ патриотическӧй делӧ вылӧ.

Оз позь лапьтӧдчыны шедӧдӧм вылын, либӧ вӧчӧма уна пӧв этшаджык на сыысь, мыйдта колӧ вӧчны.

Колӧ водзӧ ёнмӧдны воин-победительяслӧн семьяяслы отсӧг. МОПР-лӧн комитетъяс да ячейкаяс долженӧсь привлекайтны пыр унджык и унджык активистъясӧс асланыс радъясӧ.

Та могысь колӧ ловзьӧдны удж МОПР ячейкаяслысь. Первичнӧй партийнӧй да комсомольскӧй организацияяс долженӧсь котыртны мопровскӧй ячейкаяс быд колхозын, предприятиеясын, школаясын, МТС-ясын. Ячейкаясса руководительясӧн колӧ пидны инициативнӧй ёртъясӧс, сетны [illegible] лунъя отсӧг.

С. Амосов

МОПР РК-са председатель.

О всеобщем обязательном обучении детей

РЕШЕНИЕ Исполкома Устьвымского райсовета депутатов трудящихся

В соответствии с постановлением СНК РСФСР от 14 июля 1943 года Исполком районного Совета депутатов трудящихся РЕШИЛ:

1. Обязать всех руководителей, опекунов и граждан имеющих детей и проживающих на территории Устьвымского района, в том числе прибывших по эвакуации:

а) отдать в школу всех детей школьного возраста (от 7 до 15 лет), которые до настоящего времени не охвачены школой и отсеялись в течение данного учебного года;

б) во все учебные дни обеспечить стопроцентное посещение занятий учащимися, кроме случаев уважительных причин;

в) не допускать в течение учебного года перерыва учебных занятий учащихся.

2. Контроль за осуществлением настоящего решения возложить на исполкомы сельсоветов, РОНО, директоров и зав. школами.

3. Лиц, нарушающих первый пункт данного решения, привлекать к административным взысканиям: предупреждение, штраф в сумме до 100 рублей и до одного месяца исправительно-трудовым работам.

4. Обязать исполкомы сельсоветов, РОНО, директоров и зав. школами укомплектовать школы и закрепить контигент учащихся до конца учебного года, не допустив ни одного случая отсева учащихся из школы.

5. Срок действия данного решения с 25 ноября 1945 года по 25 ноября 1946 года.

И. О. председателя Исполкома райсовета И. КАЛИМОВ.

Секретарь Исполкома райсовета В. РАЗМАНОВА.

21 ноября 1945 года.

Врио отв. редактора С. И. АМОСОВ.

Ц00046 с. Айкино, типография Управления Издательств и Полиграфии при СНК Коми АССР.

Национальная библиотека Республики Коми

Став страноясса пролетарийяс, бтувтчöй!

Водзö

ВКП(б) ЕМДІНСА РАЙКОМЛÖН ДА УДЖАЛЫСЬ ЙÖЗ
ДЕПУТАТЪЯС РАЙСÖВЕТЛÖН ОРГАН

№ 50 (1194) | 1945 во декабрь 8 лун. | Доныс 15 коп

1946 вося февраль 10-öд лунö СССР-са Верховнöй Сöветö бöрйысян лун.

Районса уджалысь йöз! Вылöджык кыпöдам бöрйысьöмъяс честь кузя социалистическöй ордйысьöмлысь знамя! Лöсьöдам унджык производственнöй пöдарки тайö всенароднöй торжество лун кежлö!

Участковöй избирательнöй комиссияясö выдвигайтны достойнöй йöзöс

Мнян газетлöн талунъя номерын печатайтöма уджалысь йöз депутатъяс Емдінса райсöвет Исполкомлысь декабрь 5 лунся решение СССР-са Верховнöй Сöветö бöрйысьöмъяс кузя мнян район территория вылын избирательнöй участокъяс вынсьöдöм йылысь.

Декабрь 6-öд лунö районса рабочöйяслöн да служащöйяслöн профессиональнöй организацияяс, кооперативнöй организацияяс, первичнöй партийнöй организацияяс, комсомольскöй организацияяс, рабочöйяслöн да служащöйяслöн коллективъяс, сельхозартельяс да мукöд организацияяс да обществояс заводитісны выдвигайтны ассьыныс медбур представительясöс участковöй избирательнöй комиссияясö.

„Труд" сельхозартельса шленъяс, например, Виздінса участковöй избирательнöй комиссияö выдвинитісны медбур колхозницаясöс — бригадир Павла Михайловна Чукичеваöс да Зинаида Петровна Малафиеваöс. „Красный маяк" сельхозартельса шленъяс Айкинаса участковöй избирательнöй комиссия составö выдвинитісны Я. А. Балин ёртöс. Участковöй избирательнöй комиссияяс составö кандидатъясöс выдвигайтöм мунö рабочöйяслöн да служащöйяслöн и мукöд коллективъясын, сельхозартельясын.

Участковöй избирательнöй комиссияяс вылö возложитöма избирательяслысь гöлöсуйтöм пуöдöм. Найö непосредственнö паныдасьöны избирательяслöн массаясöд. Та вöсна общественнöй организацияяс да уджалысь йöзлöн обществояс участковöй избирательнöй комиссияяс составö должнöсь выдвигайтны медбур представительясöс, избирательяс водзын авторитетнöй йöзöс, сэтшöмъясöс, кодъяс честьöн оправдайтасны уджалысь йöзлысь доверие.

Районса уджалысь йöз! Участковöй избирательнöй комиссияяс составö мöдöдам сöветскöй народлы, большевистскöй партиялы да сöветскöй властьлы преданнöй йöзöс, уджалысь йöзлысь доверие честнöя оправдайтны способнöй представительясöс.

Участковöй комиссияö кандидатъяс

Декабрь 6 лунö „Труд" сельхозартельса колхозникъяслöн состоитчис собрание, кодöс вöлі сиöма Виздінса участковöй избирательнöй комиссия составö кандидатъясöс выдвигайтöмлы.

Общöй собрание öтсöгласöн выдвинитіс комиссия составö 2-öд бригадаса бригадир Павла Михайловна Чукичевалысь кандидатура, коді успешнöя справитчис тавося сельскохозяйственнöй уджъясöн да радöвöй колхозница З. П. Малафиеваöс, коді турун пуктан кадö машинаöн ытшкис турун 82 гектар вылысь.

КОМИ АССР-са ВЕРХОВНÖЙ СÖВЕТ ПРЕЗИДИУМЛÖН УКАЗ

Коми АССР-сянь Национальностьяс Сöветö бöрйысьöмъяс кузя Республиканскöй избирательнöй комиссиялысь состав вынсьöдöм йылысь

„СССР-са Верховнöй Сöветö бöрйысьöмъяс йылысь положениелöн" 39, 40 да 41 статьяяс подув вылын вынсьöдны Коми АССР-сянь Национальностьяс Сöветö бöрйысьöмъяс кузя Республиканскöй избирательнöй комиссия общественнöй организацияясса да уджалысь йöзлöн обществоясса татшöм представительяс составын:

Республиканскöй избирательнöй комиссияса председатель Григорий Митрофанович **Артеев** — политико-просветительнöй учреждениеясса работникъяс профессиональнöй союзса областнöй комитетсянь.

Республиканскöй избирательнöй комиссияса председательöс вежысь — Николай Афанасьевич **Михеев** — Коми пединститут да Наукаяс Академиялöн база бердын высшöй школаса да научнöй учреждениеясса работникъяс профессиональнöй союзса месткомъяссянь.

Республиканскöй избирательнöй комиссияса секретарь Серафима Михайловна **Попова** — искусствоса работникъяс профессиональнöй союзса групповöй комитетсянь.

Республиканскöй избирательнöй комиссияса членъяс:

Мария Павловна **Башлынова** — „Комилес" трест Вычегодскöй сплавнöй конторааса Максаковскöй рейдысь рабочöйяссянь, служащöйяссянь да инженеръяссянь.

Георгий Васильевич **Гусев** — „Воркутуголь" комбинатса рабочöйяссянь, служащöйяссянь да инженеръяссянь.

Иосиф Ильич **Ключкин** — Северо Печорскöй железнодорожнöй строительствоса рабочöйяссянь, служащöйяссянь да инженеръяссянь.

Евгения Васильевна **Коновалова** — Томйöзлöн Ставсоюзса Ленинскöй Коммунистическöй Союзса Коми областнöй организациясянь.

Мария Никифоровна **Лыюрова** — Сыктывдін районса Зеленеч сиктсöветысь „XIV Октябрь" колхозса колхозникъяссянь.

Иван Васильевич **Мелехин** — Осоавиахимлöн Коми республиканскöй организациясянь.

Александр Васильевич **Попов** — Северо-Печорскöй кöрттуй вывса Княжпогост станцияса депоысь рабочöйяссянь, служащöйяссянь да инженеръяссянь.

Иван Николаевич **Суханов** — Медсантруд профессиональнöй союзса республиканскöй комитетсянь.

Аифал Иванович **Челпанов** — вöрлэдзöмын да кылöдчöмын уджалысь рабочöйяслöн профессиональнöй союзса областнöй комитетсянь.

Василий Кузьмич **Шишонков** — Сыктывкарскöй коммунистическöй организациясянь.

Коми АССР Верховнöй Сöвет Президиумса Председатель И. РОЧЕВ.
Коми АССР Верховнöй Сöвет Президиумса Секретарь М. ОБОТУРОВА.
1945 вося ноябрь 5 лун, Сыктывкар.

РСФСР-са ВЕРХОВНÖЙ СÖВЕТ ПРЕЗИДИУМЛÖН УКАЗ

РСФСР-сянь Национальностьяс Сöветö бöрйысьöмъяс кузя Севернöй окружнöй избирательнöй комиссия вынсьöдöм йылысь

„СССР-са Верховнöй Сöветö бöрйысьöмъяс йылысь положениелöн" 47,48 да 49 статьяяс подув вылын вынсьöдны РСФСР-сянь Национальностьяс Сöветö бöрйысьöмъяс кузя Севернöй окружнöй избирательнöй комиссия общественнöй организацияясса да уджалысь йöзлöн обществоясса татшöм представительяс составын:

Избирательнöй комиссияса председатель — Павел Петрович **Корепанов** — Вологодской коммунистической организациясянь,

Избирательнöй комиссияса председательöс вежысь — Василий Иванович **Кытманов** — Томйöзлöн Ставсоюзса Ленинскöй Коммунистическöй Союзлöн Кировскöй организациясянь,

Избирательнöй комиссияса секретарь — Зинаида Александровна **Носырева** — государственнöй учреждениеясса работникъяслöн профессиональнöй союзса Вологодскöй организациясянь.

Избирательнöй комиссияса членъяс:

Мария Михайловна **Дегтева** — Архангельскöй областьса Молотовскöй заводысь рабочöйяссянь, служащöйяссянь да инженеръяссянь,

Александр Алексеевич **Иванов** — Вологодскöй областьса Кубино-Озерскöй районысь „Коммунар" колхозса колхозникъяссянь,

Григорий Евстафьевич **Калиновский** — СССР-са оборсналы, авиационнöй да химическöй строительствоны содействуйтан обществолöн (Осоавиахим) Архангельскöй областнöй сöветсянь,

Семён Егорович **Ракин** — Коми АССР-са Луз районысь „Ракинскöй" колхозса колхозникъяссянь,

Августа Гавриловна **Смирнова** — начальнöй да средньöй школаясса работникъяслöн профессиональнöй союзса Слободскöй организациясянь,

Наталья Семёновна **Тимушева** — начальнöй да средньöй школаясса работникъяслöн профессиональнöй союзса Коми организациясянь,

Иван Семёнович **Черных** — Кировскöй коммунистическöй организациясянь,

Игорь Алексеевич **Чудинов** — Томйöзлöн Ставсоюзса Ленинскöй Коммунистическöй Союзлöн Архангельскöй организациясянь.

РСФСР Верховнöй Сöвет Президиумса Председатель Н. ШВЕРНИК.
РСФСР Верховнöй Сöвет Президиумса Секретарь П. БАХМУРОВ.
Москва, 1945 вося ноябрь 21 лун.

КОМИ АССР-са ВЕРХОВНÖЙ СÖВЕТ ПРЕЗИДИУМЛÖН УКАЗ

Союзса Сöветö бöрйысьöмъяс кузя Сыктывкарскöй окружнöй избирательнöй комиссия вынсьöдöм йылысь

„СССР-са Верховнöй Сöветö бöрйысьöмъяс йылысь положениелöн" 43, 44 да 45 статьяяс подув вылын вынсьöдны Союзса Сöветö бöрйысьöмъяс кузя Сыктывкарскöй окружнöй избирательнöй комиссия общественнöй организацияясса да уджалысь йöзлöн обществоясса татшöм представительяс составын:

Окружнöй избирательнöй комиссияса председатель — Александр Михайлович **Мишарин** — начальнöй да средньöй школаясса работникъяс профессиональнöй союзса областнöй организациясянь,

Окружнöй избирательнöй комиссияса председательöс вежысь — Александр Александрович **Чернов** — высшöй школаясса да научнöй учреждениеясса работникъяс профессиональнöй союзса месткомъяссянь,

Окружнöй избирательнöй комиссияса секретарь — Нина Ивановна **Мезенцева** — Сыктывкарскöй коммунистическöй организациясянь.

Окружнöй избирательнöй комиссияса членъяс:

Андрей Иванович **Адамов** — Ухта комбинатса рабочöйяссянь, служащöйяссянь да инженеръяссянь,

Фёдор Васильевич **Копосов** — речнöй транспортса работникъяслöн профессиональнöй союзса месткомъяссянь,

Зосим Васильевич **Ганев** — Сыктывса коммунистическöй организациясянь,

Анна Алексеевна **Рыбакова** — Томйöзлöн Ставсоюзса Ленинскöй Коммунистическöй Союзлöн Коми областнöй организациясянь,

Илья Егорович **Семенчин** — Сыктыв леспромхозса рабочöйяссянь да служащöйяссянь,

Анисья Ивановна **Старовская** — начальнöй да средньöй школаясса работникъяс профессиональнöй союзлöн Сыктывкарскöй городскöй организациясянь,

Михаил Васильевич **Устинов** — Коми АССР-са Осоавиахимлöн Центральнöй Сöветсянь,

Клавдия Егоровна **Чаланова** — Кулöмдін районысь „Выльпог" колхозса колхозникъяссянь.

Коми АССР Верховнöй Сöвет Президиумса Председатель И. РОЧЕВ.
Коми АССР Верховнöй Сöвет Президиумса Секретарь М. ОБОТУРОВА.
Сыктывкар, 1945 вося ноябрь 24 лун.

Национальная библиотека Республики Коми

СССР-са Верховнöй Сöветö бöрйысьöмъяс кузя избирательнöй участокъяс йылысь

Уджалысь йöз депутатъяс Емдінса Райсöвет Исполкомлöн решение

„СССР-са Верховнöй Сöветö бöрйысьöмъяс йылысь положениелöн" 27—35 статьяяс подув вылын образуйтны СССР-са Верховнöй Сöветö бöрйысьöмъяс кузя татшöм избирательнöй участокъяс:

Межöгса избирательнöй участок

(центр—Межöг сикт) пырöны населённöй пунктъяс: Межöг сикт, Межöг станция, Размановка сикт, нефтебаза, НКПС БН—4-лöн подсобнöй овмöс, сангородок, Протока станцияса рабочöй баракъяс.

Избирательнöй помещение—Межöгса НСШ.

Мадмасса избирательнöй участок

(центр—СПЖД-лöн Мадмас станция) пырö железнодорожнöй станция Мадмас.

Избирательнöй помещение—станцияса клуб.

Зöвсьöртса избирательнöй участок

(центр—Зöвсьöрт сикт) пырöны населённöй пунктъяс: Зöвсьöрт сикт, Катыдпом сикт, Мингалев сикт, Кывтыдпом сикт, Рöман Митьорд сикт, Реми сикт, НКПС-лöн лесобаза, Спецжешартстрой, Башлыково сикт, Башлыково вöрпункт, СПЖД-лöн Зöвсьöрт станция.

Избирательнöй помещение—Зöвсьöртса НСШ.

Гамса избирательнöй участок

(центр—Гам сикт) пырöны населённöй пунктъяс: Гам сикт, Погост сикт, Еноддор сикт, Кырув сикт, Яг сикт, Кебырыб сикт, Ёль сикт, Богомолов сикт да СПЖД-лöн Гам станция.

Избирательнöй помещение—Гамса средньöй школа.

Арабачса избирательнöй участок

(центр—Арабач сикт) пырöны населённöй пунктъяс: Арабач сикт, Карпорд сикт, Гамлакос сикт, Ямпиорд сикт, Вылыб сикт.

Избирательнöй помещение—Арабачса начальнöй школа.

Виздінса избирательнöй участок

(центр—Виздін сикт) пырöны населённöй пунктъяс: Виздін сикт, Батурорд сикт, Карыб ыб сикт, Камсамас сикт, Увпом сикт, Гобаново сикт, СПЖД-лöн Виздін станция, Виздінса вöрпункт.

Избирательнöй помещение—Виздінса начальнöй школа.

Айкинаса избирательнöй участок

(центр—Айкина сикт) пырöны населённöй пунктъяс: Айкина сикт, Мырйöрöм сикт, Вомын сикт, Микунь сикт, Сыспи сикт, М.—Айкина сикт, Шожым сикт, Митерас сикт, Удораса тракт Яреньга станцияöдз, СПЖД-лöн Айкина станция, Ватоись сикт.

Избирательнöй помещение—Айкинаса НСШ.

Микуньса избирательнöй участок

(центр—СПЖД-лöн Микунь станция) пырöны населённöй пунктъяс: Микунь станция, сельхоз Шожым, станция Шожым, сельхоз Микунь, станция Чуб, Микуньса вöрпункт.

Избирательнöй помещение—Микуньса НСШ.

Аквадса избирательнöй участок

(центр — Аквад сикт) пырöны населённöй пунктъяс: Аквад сикт, Тыдор сикт, Тыйыв сикт, посёлок Чёрнöй Яр.

Избирательнöй помещение—Аквадса сиктсöвет.

Емдінса избирательнöй участок

(центр—Емдін сикт) пырöны населённöй пунктъяс: Емдін сикт, Заручей сикт, Красная гора сикт, Березник сикт, Емдінса МТС.

Избирательнöй помещение—Емдінса средньöй школа.

Вогвздиноса избирательнöй участок

(центр—Вогвздино сикт) пырöны населённöй пунктъяс: Вогвздино сикт, В.—Ванвиздин сикт, Н.—Ванвиздин сикт, Зарецкая сикт, Кагино сикт, Пöлавья сикт.

Избирательнöй помещение — Вогвздиноса начальнöй школа.

Ыбса избирательнöй участок

(центр — Сотчöм Ыб сикт) пырöны населённöй пунктъяс: Сотчöм Ыб сикт, Гöра Ыб сикт, Устин Ыб сикт, Мельнича Ыб сикт, Быков Ыб сикт, Ероздін сикт, Еныд посёлок.

Избирательнöй помещение—Ыбса начальнöй школа.

Семуковса избирательнöй участок

(центр—Семуков сикт) пырöны населённöй пунктъяс: Семуков сикт, Кырс сикт, Ипать сикт, Попкерöс сикт.

Избирательнöй помещение—Семуковса сиктсöвет.

Отса избирательнöй участок

(центр—От сикт) пырöны населённöй пунктъяс: От сикт, Кырув сикт, Щукин сикт, Зимин сикт, Юрымка, Отса мехвöрпункт, Пальтыдор сикт, Улыс От сикт.

Избирательнöй помещение—Отса начальнöй школа.

Кöжмудорса избирательнöй участок

(центр—ыджыд Кöджмудор сикт) пырöны населённöй пунктъяс: Ыджыд Кöжмудор, Паньпиян сикт, Гришпиян сикт, Сюлатуй сикт, Дзöля Кöжмудор сикт, Пяторд сикт, Öньчипиорд сикт, Туис-Керöс сикт, Тупиорд сикт, Закорд сикт, Ненинорд сикт, Ларпиорд сикт, Туис-Керöсса затон.

Избирательнöй помещени е—Кöжмудорса начальнöй школа.

Лыатыса избирательнöй участок

(центр—Лыаты сикт) пырöны населённöй пунктъяс: Лыаты сикт, Эжолты сикт, Давни сикт, Назар сикт, Иппа сикт.

Избирательнöй помещение — Лыатыса начальнöй школа.

Уджалысь йöз депутатъяс райсöветлöн Исполкомса председательлысь обязанностьяс исполнийтысь П. КАЛИМОВ.

Уджалысь йöз депутатъяс райсöветлöн Исполкомса секретарь В. РАЗМАНОВА.

Айкина сикт, 1945 вося декабрь 5 лун.

УРОЖАЙ ПОЛУЧИТÖМА 15,1 ЦЕНТНЕРÖН ГА ВЫЛЫСЬ

Уна вынъяс пуктісны „Выль кырув" колхозысь М. П. Полева ёртлöн семеноводческöй звеноса шленъяс кöйдыслысь озыр урожай быдтöм вылö.

Налöн тöждысьöм весьшöрö эз вош. 3 гектар площадь вылысь идлысь урожай получитісны 15,1 центнерöн.

СОЦИАЛИСТИЧЕСКÖЙ ОРДЙЫСЬÖМ

Башлыковсаяс босьтчисны ордйысьöмö

Башлыково вöрпунктса рабочöйяслöн коллектив, вöрлэдзысьяслöн ордйысьöм йылысь Коми АССР-са Совнаркомлысь да ВКП(б) обком бюролысь постановление обсудитöм бöрын, босьтіс обязательство арся-тöвся сезон чöжöн быд пöрöдчысьлы пöрöдны 500 кубометрысь не этшаджык, прöстöй туйяс кузя быд вöв вылö кыскыны 650 кубометрысь не этшаджык. Доддьö сöвтны да доддьысь ректы ны 1.700 кубометрысь не этшаджык.

Трактористъяс Романенко, Попов, Якубовский да Коллонтай босьтісны обязательство тöвся сезон чöжöн кыскыны 8.000 кубометрöн морт вылö. Öні найö кыскöны 30—35 кубометрöн лун.

Вöрпунктса коллектив ордйысьны корис От вöрпунктса коллективöс.

В. Козлов.

17 ТЫСЯЧНИК

Бур производственнöй пöдарок решитісны лöсьöдны Башлыково вöрпунктса öткымын вöрлэдзысьяс. 17 пöрöдчысь босьтісны обязательство пöрöдны 1 сюрс кубометрöн морт вылö. На лыдын—Отечественнöй войнаса инвалид Василий Прокопьевич Полев, Анна Римских, Николай Ячменев да мукöдъяс.

Вылын индöм ёртъяс ассьыныс обязательство подкрепляйтöны делööн. Найö пöрöдöны 9—11 кубометрöн морт вылö быд лун.

„Северная поляна" колхозысь пöрöдчысьяслöн 6 морта бригада, кодöн веськöдлö Александра Мингалева, декабрь 5 лун кежлö пöрöдчöм кузя IV-öд кварталса обязательство тыртіс 85 прöцент вылö.

Вöр пöрöдöм да кыскöм вылын бура уджалö „Выль олöм" колхозысь сквознöй бригада. Обязательство сійö пöртіс олöмö 40 прöцент вылö.

„Выль олöм" колхоз лöсьöдчö кöдза кежлö

Деятельнöя лöсьöдчöны Ремнысь „Выль олöм" сельхозартельса шленъяс локтан тулыс кежлö, кöні председательöн А. И. Андреев ёрт.

Медводз колö тырмымöн засыпайтны кöйдыс фондъяс,—шуисны колхозникъяс. Ассьыныс кыв найö эз вунöдны. Кöйдыс засыпайтöма план серти тырмымöн став культураяс, сы лыдын и картупель, кузя. Зерновöй культураяс кузя кöйдыс засыпайтöма сöмын рынышöн вартöмöн. Öні муні кöйдыс весалöм.

Артельса шленъяс оз вунöдны и мукöд уджъяс йылысь. Муні кöйöд петкöдöм, потш - майöг заготовитöм. Кузнеч Коковкин (сійö жö завхоз) ремонтируйтіс 5 плуг. Коковкин ёрт сельхозинвентарь да машинаяс ремонтируйтöм кöсьысьö помавны СССР-са Верховнöй Сöветö бöрйысьöмъяс лун кежлö.

Кöдза кежлö лöсьöдчöм кузя ремнсаяслысь пример колö босьтны мукöд колхозъяслы.

Н. Потапов.

Лыжнöй спартакиада

Январь 1 лунсянь 10 лунöдз районын лоö нуöдöма лыжнöй спартакиада. Öткымын коллективъяс серьёзнöя босьтчисны лöсьöдчыны спартакиада кежлö да нуöдöны лыжиöн ветлöм кузя тренировка. Декабрь 5 лунö, например, тренировкаын район пасьта участвуйтіс 1003 морт.

Торъя ёртъяс лыжиöн ветлöм кузя петкöдлöны оз лёк результатъяс. Емдінса СШ-ысь Николай Швецов 5 километр муніс 26 минут 25 секундöн, Всеволод Белых—27 минут 15 секундöн, Маргарита Паршукова 3 километр муніс 17 минут 5 секундöн, Валя Пасынкова (педучилище)—17 минут 45 секундöн.

Н. Игошин.

Видзму овмöсса передовикъяслöн районнöй совещание

Колян лунъясö Айкинаын муніс видзму овмöсса передовикъяслöн районнöй совещание. 1945-öд сельскохозяйственнöй в о л ö н итогъяс да 1946-öд во вылö могъяс йылысь докладöн выступитіс райсöвет исполкомса председательлысь обязанностьяс исполняйтысь П. И. Калимов.

Доклад кузя прениеясын выступитісны 23 морт. На лыдын „Серп и молот" да „Красный маяк" колхозъяссa овощеводъяс Туркина да Балина ёртъяс, кодъяс висьталісны асланыс удж опыт да овощияслысь ыджыд урожай шедöдöм йылысь, Семуковса ветфельдшер Исаков ёрт, „Красный маяк" колхозса председатель Туркин ёрт, зоотехник Мурина, Гам МТС-са агроном Огнева, „Новый путь" колхозса председатель Чукичева да мукöд ёртъяс. „Новый путь" колхозысь доярка О. Разманова ёрт висьталіс, мый сійö таво сы сайö закрепитöм мöсъяснысь лысьтіс 19 тонна йöв да 18 мöскысь получитіс да быдтіс 18 кукань. Тайö жö колхозысь кузнеч Марков ёрт висьталіс сельхозинвентарь ремонтируйтöм йылысь да индіс, мый сыöн 38 плугысь ремонтируйтöма нин 20 плуг.

Заключениеын в ы с т у п и т і с ВКП(б) райкомса секретарь Яранов ёрт. Сійö аслас выступлениеын медсясö сувтліс 1946 во вылö сулалан могъяс вылö.

Совещание примитіс районса став колхозникъяс, колхозницаяс да видзму овмöсса специалистъяс діно обращение да корис ордйысьны Железнодорожнöй районöс. Видзму овмöсса 13 передовикöс наградитöма ВКП(б) райком да райсöвет исполком нимсянь почётнöй грамотаясöн.

Совещание помасьöм бöрын участникъяс тöдмасисны районнöй сельскохозяйственнöй выставкаöн.

С. Амосов.

Ств. редактор М. В. ШАРЫГИН.

Ц00047 с. Айкино, типография Управления Издательств и Полиграфии при СНК Коми АССР.

Национальная библиотека Республики Коми

Став страмаяеса пролетарнйяс, бтувтчöй!

Водзö

ВКП(б) ЕМДІНСА РАЙКОМЛÖН ДА УДЖАЛЫСЪ ЙÖЗ ДЕПУТАТЪЯС РАЙСÖВЕТЛÖН ОРГАН

№ 51 (1195) | 1945 во декабрь 18 лун. | Доныс 15 коп.

Ми матысмам СССР-са Верховнöй Сöветö выль бöрйысьöмъяс кежлö. Выль всеобщöй бöрйысьöмъяс кутасны мунны Великöй Отечественнöй войнаын сöветскöй государствоЛöн став испытаниеяс бöрын. Миян народ локтас избирательнöй урнаяс дінö тайö воясас чöжöм зэв ыджыд политическöй опытöн, аслас Рöдиналöн судьбаяс йылысь, Европаын да став мирын событиеяс йылысь уна думайтöм öн.

В. М. МОЛОТОВ.

СССР-са Верховнöй Сöветö бöрйысьöмъяс кузя Емдін районса участковöй избирательнöй комиссияяслысь состав вынсьöдöм йылысь

УДЖАЛЫСЬ ЙÖЗ ДЕПУТАТЪЯСЛÖН ЕМДІНСА РАЙОННÖЙ СÖВЕТ ИСПОЛКОМЛÖН РЕШЕНИЕ

„СССР-са Верховнöй Сöветö бöрйысьöмъяс йылысь положениелöн" 51, 52 да 53 статьяяс подув вылын вынсьöдны СССР-са Верховнöй Сöветö бöрйысьöмъяс кузя Емдін районса участковöй избирательнöй комиссияяс общественнöй организацияясса да уджалысь йöз обществоясса татшöм представительяс составын:

Межöгса избирательнöй участок

1. Василий Семенович **Митрошин** (председатель) — Межöгса коммунистическöй организациясянь.
2. Егор Петрович **Митрошин** (председательöс вежысь) — „Новый путь" колхозса колхозникъяссянь.
3. Александра Николаевна **Базарова** (секретарь) — Межöгса комсомольскöй организациясянь.
4. Анисья Ивановна **Микина** — „Новый путь" колхозса колхозникъяссянь.
5. Агния Михайловна **Ермолина** — начальнöй да средньöй школаясса работникъяслöн профсоюзнöй организациясянь.
6. Акулина Степановна **Минина** — „Новый путь" колхозса колхозникъяссянь.
7. Афанасий Иванович **Межогских** — СПЖД-лöн Межöг станцияса рабочöйяссянь да служащöйяссянь.
8. Степан Васильевич **Марков** — „Новый путь" колхозса колхозникъяссянь.
9. Георгий Михайлович **Илецский** — Межöг сельхозса рабочöйяссянь да служащöйяссянь.
10. Нина Дмитриевна **Просужих** — „Новый путь" колхозса колхозникъяссянь.
11. Павел Григорьевич **Князев** — СЖДС лöн Урдомскöй стройотделениеса коммунистическöй организациясянь.

Мадмасскöй избирательнöй участок

1. Михаил Григорьевич **Ярапов** (председатель) — политпросветработникъяслöн профсоюзнöй организациясянь.
2. Франц Андреевич **Немарецкий** (председательöс вежысь) — СПЖД-лöн Мадмас узёлса коммунистическöй организациясянь.
3. Людмила Ивановна **Полева** (секретарь) — СПЖД-лöн Мадмас узёлса комсомольскöй организациясянь.
4. Зинаида Фёдоровна **Лютоева** — Мадмас узёлса паровознöй депоса профсоюзнöй организациясянь.
5. Евстратий Самойлович **Скоробогатов** — СПЖД-лöн Мадмас станцияса профсоюзнöй организациясянь.
6. Сергей Герасимович **Кузнецов** — Мадмас узёлса паровознöй депоса профсоюзнöй организациясянь.
7. Андрей Григорьевич **Денисов** — Мадмас узёлса паровознöй депоса профсоюзнöй организациясянь.

Зöвсьöртса избирательнöй участок

1. Ефим Яковлевич **Юдашкин** (председатель) — Жешартстройса да фанернöй заводса рабочöйяслöн, служащöйяслöн да инженерно-техническöй работникъяслöн коллективсянь.
2. Вера Ивановна **Щепетева** (председательöс вежысь) — госучреждениеясса работникъяслöн профсоюзнöй организациясянь.
3. Агния Алексеевна **Попова** (секретарь) — начальнöй да средньöй школаясса работникъяслöн профсоюзнöй организациясянь.
4. Николай Васильевич **Турбылев** — Зöвсьöрт кылöдчан рейдса коммунистическöй организациясянь.
5. Александр Иванович **Андреев** — „Выль олöм" колхозса колхозникъяссянь.
6. Александр Александрович **Одинцов** — Емдін леспромхозса коммунистическöй организациясянь.
7. Борис Григорьевич **Коковкин** — безолифнöй краска вöчан заводса рабочöйяссянь да служащöйяссянь.
8. Александра Георгиевна **Ступакова** — медсантрудса работникъяслöн профсоюзнöй организациясянь.
9. Иван Васильевич **Мережин** — НКПС-лöн Зöвсьöрт лесобазаса коммунистическöй организациясянь.

Гамса избирательнöй участок

1. Николай Васильевич **Нехорошев** (председатель) — Гам МТС-са рабочöйяссянь да служащöйяссянь.
2. Иван Константинович **Козлов** (председательöс вежысь) — Гамса коммунистическöй организациясянь.
3. Мария Павловна **Шешукова** (секретарь) — начальнöй да средньöй школаясса работникъяслöн профсоюзнöй организациясянь.
4. Евдокия Филипповна **Сухарева** — „Показатель" колхозса колхозникъяссянь.
5. Василий Дмитриевич **Киросов** — мясной да молочнöй промышленностьса работникъяслöн профсоюзнöй организациясянь.
6. Павел Тимофеевич **Трошев** — земельнöй органъяясса работникъяслöн профсоюзнöй организациясянь.
7. Прокопий Васильевич **Некрасов** — „Строитель" колхозса колхозникъяссянь.
8. Александр Прокопьевич **Одинцов** — Гам запаньса рабочöйяслöн да служащöйяслöн коллективсянь.
9. Парасковья Ивановна **Киросова** — „Волна" колхозса колхозникъяссянь.

Арабачса избирательнöй участок

1. Михаил Дмитриевич **Каракчиев** (председатель) — Гам МТС-са коммунистическöй организациясянь.
2. Александра Ивановна **Малафиева** (секретарь) — начальнöй да средньöй школаясса работникъяслöн профсоюзнöй организациясянь.
3. Федор Андреевич **Борисов** — торгово-заготовительнöй работникъяслöн профсоюзнöй организациясянь.
4. Агния Михайловна **Политова** — „Звезда" колхозса колхозникъяссянь.
5. Михаил Константинович **Поповцев** — „Водзö" колхозса колхозникъяссянь.

Виздінса избирательнöй участок

1. Михаил Алексеевич **Некрасов** (председатель) — „Молот" колхозса коммунистическöй организациясянь.
2. Алексей Иванович **Малафиев** (председательöс вежысь) — „На подъёме" колхозса колхозникъяссянь.
3. Пелагия Степановна **Одинцова** (секретарь) — „Труд" колхозса колхозникъяссянь.
4. Зинаида Петровна **Малафиева** — „Труд" колхозса колхозникъяссянь.
5. Клавдия Григорьевна **Малафиева** — „На подъёме" колхозса колхозникъяссянь.
6. Павла Михайловна **Чуничева** — „Труд" колхозса колхозникъяссянь.
7. Анфиса Михайловна **Лютоева** — „Молот" колхозса колхозникъяссянь.

Айкинаса избирательнöй участок

1. Александр Иванович **Швецов** (председатель) — райпромкомбинатса рабочöйяссянь да служащöйяссянь.
2. Александр Тарасович **Пинягин** (председательöс вежысь) — медсантрудса работникъяслöн профсоюзнöй организациясянь.
3. Людмила Павловна **Ярукова** (секретарь) — начальнöй да средньöй школаясса работникъяслöн профсоюзнöй организациясянь.
4. Яков Александрович **Балин** — „Красный маяк" колхозса коммунистическöй организациясянь.
5. Фёкла Васильевна **Овчинникова** — „Двигатель" колхозса колхозникъяссянь.
6. Людмила Викторовна **Исакова** — Сöветъяслöн VII-öд съезд нима колхозса колхозникъяссянь.
7. Клавдия Киприяновна **Кызьюрова** — „Водзö" газетлöн редакцияса да типографияса работникъяслöн коллективсянь.
8. Павла Ивановна **Исакова** — „Путь Сталина" колхозса колхозникъяссянь.
9. Никонор Иванович **Растегаев** — „Красный маяк" колхозса колхозникъяссянь.
10. Дмитрий Васильевич **Ветошкин** — Айкина железнодорожнöй станцияса работникъяслöн коллективсянь.
11. Анна Ивановна **Болотова** — связьса работникъяслöн профсоюзнöй организациясянь.

Микуньса избирательнöй участок

1. Феодосий Алексеевич **Одинцов** (председатель) — 1-ой номера железнодорожнöй училищеса профсоюзнöй организациясянь.
2. Вячеслав Васильевич **Нелюбин** (председательöс вежысь) — СПЖД-лöн 9-öд дистанцияса работникъяслöн коллективсянь.
3. Клавдия Ивановна **Полещикова** (секретарь) — СПЖД-лöн Микунь станцияса работникъяслöн коллективсянь.
4. Иван Егорович **Брезгунов** — СЖДС-лöн Микунь стройучастокса коммунистическöй организациясянь.
5. Анна Андреевна **Лыюрова** — Шöжым сельхозса рабочöйяссянь да служащöйяссянь.
6. Дмитрий Александрович **Курманов** — Микунь вöрпунктса рабочöйяссянь да служащöйяссянь.
7. Виктор Сергеевич **Гончаров** — СПЖД-лöн Микунь станцияса работникъяслöн коллективсянь.
8. Зоя Павловна **Исакова** — Шöжым участокса железнодорожнöй строительствоса работникъяслöн профсоюзнöй организациясянь.
9. Татьяна Григорьевна **Горева** — СПЖД-лöн Шöжым станцияса работникъяслöн коллективсянь.
10. Михаил Сергеевич **Воеводин** — Микунь посёлокын военизированнöй охранаса работникъяссянь.
11. Борис Михайлович **Шупилов** — Шöжым сельхозын военизированнöй охранаса работникъяссянь.

Аквадса избирательнöй участок

1. Матрена Ивановна **Тренькина** (председатель) — Аквадса коммунистическöй организациясянь.
2. Евгений Афанасьевич **Козлов** (председательöс вежысь) — „Выль олöм" колхозса комсомольскöй организациясянь.
3. Мария Константиновна **Козлова** (секретарь) — Черноярскöй запаньса коммунистическöй организациясянь.
4. Людмила Васильевна **Туркина** — Аквадса комсомольскöй организациясянь.
5. Зосим Иванович **Одинцов** — „Красная звезда" колхозса колхозникъяссянь.
6. Евдокия Прокопьевна **Калимова** — Черноярскöй запаньса работникъяслöн коллективсянь.
7. Мария Александровна **Козлова** — „1-ое мая" колхозса колхозникъяссянь.

Емдінса избирательнöй участок

1. Петр Васильевич **Митрошин** (председатель) — Емдінса коммунистическöй организациясянь
2. Валериян Константинович **Козлов** (председательöс вежысь) — Емдінса комсомольскöй организациясянь.
3. Мария Елизаровна **Старцева** (секретарь) — начальнöй да средньöй школаясса работникъяслöн профсоюзнöй организациясянь

(Помыс 2 страницаын).

Национальная библиотека Республики Коми

СССР-са Верховнöй Сöветö бöрйысьöмъяс кузя Емдін районса участковöй избирательнöй комиссияяслысь состав вынсьöдöм йылысь

УДЖАЛЫСЬ ЙÖЗ ДЕПУТАТЪЯСЛÖН ЕМДІНСА РАЙОННÖЙ СÖВЕТ ИСПОЛКОМЛÖН РЕШЕНИЕ

(Продолжение)

4. Елизавета Кузьминична **Бархачева**—промартельса рабочöйяссянь да служащöйяссянь.

5. Ольга Михайловна **Ганова**—„За новый быт" колхозса колхозникъяссянь.

6. Мария Алексеевна **Попова**—„Вперёд" колхозса колхозникъяссянь.

7. Анна Николаевна **Тырина**—„Память Логинова" колхозса колхозникъяссянь.

8. Агния Христофоровна **Игнатова** — медсантрудса работникъяслöн профсоюзнöй организациясянь.

9. Павел Лаврентьевич **Амосов**—Емдін МТС-са коммунистическöй организациясянь.

Вогваздиноса избирательнöй участок

1. Клавдия Даниловна **Козлова** (председатель) — Емдінса коммунистическöй организациясянь.

2. Василий Андреевич **Игошин** (председательöс вежысь)—„Серп и молот" колхозса коммунистическöй организациясянь.

3. Валентина Афанасьевна **Тырина** (секретарь)—Вогваздиноса комсомольскöй организациясянь.

4. Пантелеймон Александрович **Павлов** — Устьвымтрестлöн Вогваздино отделениеса коммунистическöй организациясянь.

5. Серафима Степановна **Выборова**—„Серп и молот" колхозса колхозникъяссянь.

6. Василий Иванович **Тырин**—„Выль ногöн" колхозса колхозникъяссянь.

7. Афанасья Алексеевна **Арихина**—„Победа" колхозса колхозникъяссянь.

Ыбса избирательнöй участок

1. Варвара Ивановна **Козырева** (председатель)—Ыбса коммунистическöй организациясянь.

2. Яков Кириллович **Кызьюров** (председательöс вежысь) —„Коммунар" колхозса колхозникъяссянь.

3. Елизавета Ильинична **Пасынкова** (секретарь) — начальнöй да средньöй школаясса работникъяслöн профсоюзнöй организациясянь.

4. Христина Григорьевна **Каранчиева**—„Коммунар" колхозса колхозникъяссянь.

5. Николай Григорьевич **Айбабин**—Буденный нима колхозса колхозникъяссянь.

6. Александр Васильевич **Пасынков** — „Ударник" колхозса колхозникъяссянь.

7. Евстолия Ивановна **Павлова**—Ворошилов нима колхозса колхозникъяссянь.

Семуковса избирательнöй участок

1. Александр Васильевич **Курсов** (председатель)—Ильич нима колхозса колхозникъяссянь.

2. Степан Фёдорович **Туркин** (председательöс вежысь)—Семуковса коммунистическöй организациясянь.

3. Мария Петровна **Исакова** (секретарь)—начальнöй да средньöй школаясса работникъяслöн профсоюзнöй организациясянь.

4. Степан Иванович **Исаков**—„Красноармеец" колхозса колхозникъяссянь.

5. Мария Максимовна **Жданова**—„Красноармеец" колхозса колхозникъяссянь.

6. Антонина Васильевна **Лютова**—Ильич нима колхозса колхозникъяссянь.

7. Мефодий Степанович **Туркин**—Молотов нима колхозса колхозникъяссянь.

Отса избирательнöй участок

1. Николай Иванович **Яраков**—(председатель)—Отса коммунистическöй организациясянь.

2. Пётр Степанович **Ганов** (председательöс вежысь)—мяснöй да молочнöй промышленностьса работникъяслöн профсоюзнöй организациясянь.

3. Анна Николаевна **Кокина** (секретарь)—начальнöй да средньöй школаясса работникъяслöн профсоюзнöй организациясянь.

4. Ксения Александровна **Кокина**—медсантрудса работникъяслöн профсоюзнöй организациясянь.

5. Фаина Михайловна **Кокина**—„Асъя кыа" колхозса колхозникъяссянь.

6. Евстолия Ивановна **Ганова**—„Пятилетка" колхозса колхозникъяссянь.

7. Леонид Григорьевич **Порсьюров**—„Выль туй" колхозса колхозникъяссянь.

8. Иван Федорович **Сидоров**—От механизированнöй вöрпунктса рабочöйяслöн, служащöйяслöн да инженерно-техническöй работникъяслöн коллективсянь.

9. Клавдия Алексеевна **Зинсьева**—Киров нима колхозса колхозникъяссянь.

Кöжмудорса избирательнöй участок

1. Василий Федорович **Козлов** (председатель)—Кöжмудорса коммунистическöй организациясянь.

2. Людмила Семеновна **Тумсова** (председательöс вежысь)—Куйбышев нима колхозса колхозникъяссянь.

3. Тамара Андриановна **Козлова** (секретарь) — начальнöй да средньöй школаясса работникъяслöн профсоюзнöй организациясянь.

4. Пантелеймон Степанович **Козлов**—„Мопровец" колхозса колхозникъяссянь.

5. Анна Ивановна **Козлова**—„Сталинец" колхозса колхозникъяссянь.

6. Манефа Ивановна **Козлова**—„XI-й Октябрь" колхозса колхозникъяссянь.

7. Василий Александрович **Габов**—Туискерöсскöй кылöдчан затонса рабочöйяссянь да служащöйяссянь.

Лыатыса избирательнöй участок

1. Афанасий Иванович **Прошев** (председатель)—Емдін МТС-са коммунистическöй организациясянь.

2. Алексей Степанович **Пинягин** (председательöс вежысь)—„XII-öд Октябрь" колхозса колхозникъяссянь.

3. Василий Петрович **Козлов** (секретарь)—начальнöй да средньöй школаясса работникъяслöн профсоюзнöй организациясянь.

4. Павел Иванович **Рогов**—„Красный флаг" колхозса колхозникъяссянь.

5. Алексей Васильевич **Мальцев**—„Красная звезда" колхозса колхозникъяссянь.

6. Анна Алексеевна **Туркина**—„Красная звезда" колхозса колхозникъяссянь.

7. Егор Иванович **Козлов**—„XII-öд Октябрь" колхозса колхозникъяссянь.

Уджалысь йöз депутатъяс Емдін райсöвет исполкомса председательлысь обязанностьяс исполняйтысь П. КАЛИМОВ.

Уджалысь йöз депутатъяс райсöвет исполкомса секретарь В. РАЗМАНОВА.

1945 вося декабрь 14 лун.

Избирательнöй участокъяслысь номерация вынсьöдöм йылысь

НАЦИОНАЛЬНОСТЬЯС СÖВЕТÖ БÖРЙЫСЬÖМЪЯС КУЗЯ 484-öд НОМЕРА ЕМДІНСА ОКРУЖНÖЙ ИЗБИРАТЕЛЬНÖЙ КОМИССИЯЛÖН ПОСТАНОВЛЕНИЕ

Коми АССР-сянь Национальностьяс Сöветö бöрйысьöмъяс кузя 484-öд номера Емдінса избирательнöй округ кузя избирательнöй участокъяслысь вынсьöдны татшöм номерация:

ЕМДІН РАЙОН КУЗЯ

Межöг сиктсöвет:
Межöгса избирательнöй участок № 1,
Мадмасскöй избирательнöй участок № 2.

Зöвсьöрт сиктсöвет:
Зöвсьöртса избирательнöй участок № 3

Гам сиктсöвет:
Гамса избирательнöй участок № 4,
Арабачса избирательнöй участок № 5.

Виздін сиктсöвет:
Виздінса избирательнöй участок № 6.

Айкина сиктсöвет:
Айкинаса избирательнöй участок № 7,
Микуньса избирательнöй участок № 8.

Аквад сиктсöвет:
Аквадса избирательнöй участок № 9.

Емдін сиктсöвет:
Емдінса избирательнöй участок № 10,
Вогваздиноса избирательнöй участок № 11.

Ыб сиктсöвет;
Ыбса избирательнöй участок № 12.

Семуково сиктсöвет:
Семуковоса избирательнöй участок № 13.

От сиктсöвет:
Отса избирательнöй участок № 14.

Кöжмудорса сиктсöвет:
Кöжмудорса избирательнöй участок № 15.

Лыаты сиктсöвет;
Лыатыса избирательнöй участок № 16

УДОРА РАЙОН КУЗЯ

Чупрово сиктсöвет:
Чупровоса избирательнöй участок № 17,
Муфтюгаса избирательнöй участок № 18.

Пучком сиктсöвет:
Пучкомса избирательнöй участок № 19,
Выльгортса избирательнöй участок № 20.

Важгорт сиктсöвет:
Важгортса избирательнöй участок № 21,
Кривонаволоцкöй избирательнöй участок № 22,
Чиркса избирательнöй участок № 23.

Ертом сиктсöвет:
Ертомса избирательнöй участок № 24,
Ыбса избирательнöй участок № 25.

Устьвачерга сиктсöвет:
Устьвачергаса избирательнöй участок № 26,
Островса избирательнöй участок № 27.

Пысса сиктсöвет:
Пысса избирательнöй участок № 28,
Нёбдінса избирательнöй участок № 29,
Латьюгаса избирательнöй участок № 30.

Черныб сиктсöвет:
Черныбса избирательнöй участок № 31,
Мучкасса избирательнöй участок № 32.

Селиб сиктсöвет:
Селибскöй избирательнöй участок № 33.

Кослан сиктсöвет:
Косланса избирательнöй участок № 34,
Разгортса избирательнöй участок № 35,
Бутканса избирательнöй участок № 36.

Глотово сиктсöвет:
Глотовоса избирательнöй участок № 37,
Макарыбса избирательнöй участок № 38,
Кривушевоса избирательнöй участок № 39.

Коми АССР-сянь Национальностьяс Сöветö бöрйысьöмъяс кузя 484-öд номера Емдінса окружнöй избирательнöй комиссияса председатель В. ТИХОНОВ.

Окружнöй избирательнöй комиссияса секретарь В. РАЗМАНОВА.

Айкина сикт, 1945 вося декабрь 7 лун.

Избирательнöй участокъяслысь номерация вынсьöдöм йылысь

СОЮЗСА СÖВЕТÖ БÖРЙЫСЬÖМЪЯС КУЗЯ 349-öд НОМЕРА СЫКТЫВКАРСА ОКРУЖНÖЙ ИЗБИРАТЕЛЬНÖЙ КОМИССИЯЛÖН ПОСТАНОВЛЕНИЕ *)

Межöг сиктсöвет:
Межöгса избирательнöй участок № 198,
Мадмасскöй избирательнöй участок № 199.

Зöвсьöрт сиктсöвет:
Зöвсьöртса избирательнöй участок № 200.

Гам сиктсöвет:
Гамса избирательнöй участок № 201,
Арабачса избирательнöй участок № 202.

Виздін сиктсöвет:
Виздінса избирательнöй участок № 203.

Айкина сиктсöвет:
Айкинаса избирательнöй участок № 204,
Микуньса избирательнöй участок № 205.

Аквад сиктсöвет:
Аквадса избирательнöй участок № 206.

Емдін сиктсöвет:
Емдінса избирательнöй участок № 207,
Вогваздиноса избирательнöй участок № 208.

Ыб сиктсöвет:
Ыбса избирательнöй участок № 209.

Семуково сиктсöвет:
Семуковоса избирательнöй участок № 210.

От сиктсöвет:
Отса избирательнöй участок № 211.

Кöжмудорса сиктсöвет:
Кöжмудорса избирательнöй участок № 212.

Лыаты сиктсöвет:
Лыатыса избирательнöй участок № 213.

ССР Союзса Верховнöй Сöветö бöрйысьöмъяс кузя 349-öд номера Сыктывкарскöй окружнöй избирательнöй комиссияса председатель А. МИШАРИН.

ССР Союзса Верховнöй Сöветö бöрйысьöмъяс кузя Сыктывкарскöй окружнöй избирательнöй комиссияса секретарь Н. МЕЗЕНЦЕВА

*) Сетöма сöмын миян район кузя.

Ств. редактор М. В. ШАРЫГИН.

Для районной типографии срочно требуется работница на должность печатника.

Обращаться в часы занятий в редакцию газеты „Водзö".

г. Айкино, типография Управления Издательств и Полиграфии при СНК Коми АССР.

Национальная библиотека Республики Коми

Став странаясса пролетарийяс, бтувтчöй!

Водзö

ВКП(б) ЕМДІНСА РАЙКОМЛÖН ДА УДЖАЛЫСЬ ЙÖЗ ДЕПУТАТЪЯС РАЙСÖВЕТЛÖН ОРГАН

№ 52 (1195) | 1945 во декабрь 26 лун. | Доныс 15 коп.

Февраль 10 лунö СССР-са став уджалысь йöз мунасны избирательнöй ящикъяс дінö, медым бöрйыны медбур йöзöс СССР-са Верховнöй Сöветö. Бöрйысьöмъяс лоасны миян странаса став народъяс нерушимöй братскöй дружбалы величайшöй демонстрацияöн.

Лосьöдны тырмымöн кöйдысъяс

„Красный маяк" да „Выль олöм" сельхозартельяс, кöні председательясöн Туркин да Андреев ёртъяс, тырмымöн засыпайтісны кöйдыс быд культура кузя. Тайö артельяясса шленъяс кöйдыс быд во лосьöдöны ареянь, государство водзын вянь поставкаöн рассчитайтчöм бöрын.

Кöйдыс лосьöдан делö дінö мöдногöн относитчöны, например, Отса колхозъяс-сьсь руководительяс. „Ялтилетка" колхозса председатель Козлов ёрт яровöй культураяс кузя кöйдыс 241 центнер план дырйи засыпайтіс сöмын на 23 центнер. Кöйдыс аскадö лосьöдöм вöсна сійö оз тöждысь, а кор ковмас кöдзны, сэки сійö став сöвесть воштöмöн кöйдыс виччысьö мукöд колхозъяслысь сетöм, иччысьö государственнöй складысь. Татшöм вреднöй практикаыс не сöмын Козловлöн, но и öткымын мукöд колхозъясса председательяслöн. Вот мый вöсна талун кежлö район пасьта яровöй культураяс кузя кöйдыс засыпайтöма план дінö 37 прöчент, а öзимöй сю — 14 прöчент.

Кöйдыс засыпайтан вопросöн, коді являйтчö талунъя важнöй могъясысь öтиöн, лёка занимайтчöны райземотдел да МТС-ясса директоръяс, агрономъяс. Митюшев да Нехорошев ёртъяс оз тöдны, мый вöсна найö МТС-ясöн обслуживайтан колхозъяс кöйдысъяс засыпайтісны сöмын на 20—30 прöченттöн колхоз вылö.

Райземотдел, МТС-ясса директоръяс, агрономъяс, сиктсöветъясса да колхозъясса председательяс, первичнöй партийнöй организацияясса секретарьяс долженоöсь став внимание веськöдны кöйдыс быд культура кузя тырмымöн лосьöдöм вылö. Котыртны кöйдыс весалöм, используйтны „Триер" „Триумф" да „ВИМ" машинаяс. Колхозъяс располагайтöны став позянлунъясöн, медым тырмымöн лосьöдны кöйдыс быд колхозын. И тайö позянлунъяссö должен лоны используйтöма.

Плугъяс дасьöсь кöдза кежлö

Замечательнöй результатъясöн встречайтö СССР-са Верховнöй Сöветö бöрйысян лун „Новый путь" колхозса кузнеч Степан Васильевич Марков ёрт. Сійö ремонтируйтіс 36 плуг да 1 сеялка.

В. Митрошин.

Район лосьöдчö бöрйысьöмъяс кежлö

Агитпунктлöн удж йылысь бюро вылын вопрос

Емдінса территориальнöй парторганизацияысь секретарь Митрошин ёрт ВКП(б) райкомлöн бюро вылын информируйтіс Емдінса агитпунктлöн удж йылысь.

Агитпунктын,—висьталіс сійö,—СССР-са Верховнöй Сöветö бöрйысьöмъяс кежлö лосьöдчöмкöд йитöдын агитаторъясöн нуöдöма 32 беседа, лекторъясöн лыддьöма 3 лекция. Лэдзöма 1 стенгазета, тижöма 5 лозунг. Агитаторъяслысь котыртöма дежурство. Недыр кадöн агитпунктö воліс 1.500 избиратель. Том избирательяслы котыртöма кружок, кодлöн состоитчис 3 занятие. Том избирательяс тöдмасьöны избирательнöй законöн.

ВКП(б) райкомлöн бюро аслас решениеын индіс практическöй мероприятиеяс агитпунктъяслысь удж водзö бурмöдöм кузя.

ИЗБИРАТЕЛЬНÖЙ ЗАКОН ЙЫЛЫСЬ ЛЕКЦИЯ

Ыджыд интересöн кывзісны лекция От мехвöрпунктса вöрлэдзысьяс „Положение о выборах в Верховный Совет СССР" тема вылö, кодöс лыддис Тимин ёрт колян лунъясö. Сталöма вöлі уна вопросъяс. Участвуйтісны 140 морт.

Лекция кывзöм бöрын уна вöрлэдзысьяс ас вылаыс босьтісны выль обязательствояс.

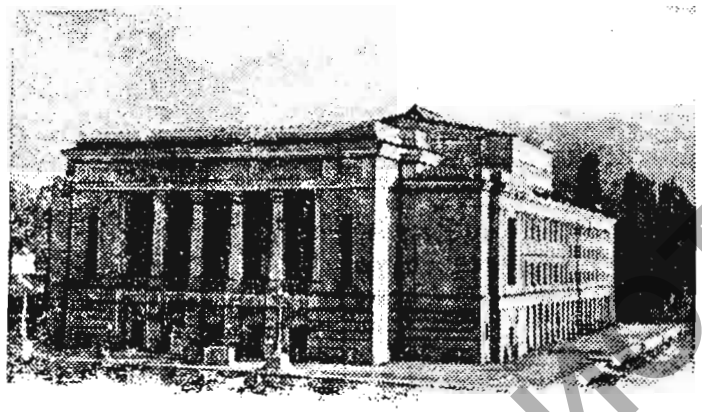

Сöветскöй Союзса каръясöд. Алма-Ата карын опера да балетлöн театр.

Сухарева ёртлöн бригада кутö первенство

ГАМ, 22. СССР-са Верховнöй Сöветö бöрйысьöмъяс честь кузя социалистическöй ордйысьöмö босьтчöмöн, Гамса МТС-ысь К. В. Сухарева ёртлöн комсомольско молодёжнöй бригада помаліс тракторъяс ремонтируйтöм кузя сезоннöй план тыртöм. Ремонтируйтöма 2 „СХТЗ" трактор (öтисö капитальнöя).

Январь 1 лун кежлö бригада лэдзö ремонтысь коймöд трактор, коді принадлежитö мöд бригадалы. СССР-са Верховнöй Сöветö бöрйысян лун кежлö Сухарева ёртлöн бригадэ витöд бригадалы кöсйысис ремонтируйтны нöшта öти трактор.

Н. Нехорошев,
МТС-са директор.

Агитбригада петіс вöрö

Вöрлэдзысьясöс обслуживайтöм вылö ВКП(б) райкомлöн пропаганда отделöн котыртöма агитбригада ВКП(б) райкомса инструктор Коннин ёрт веськöдлöм улын.

Бригада первойöн воліс Микунь вöрпунктса вöрлэдзысьяс дінö. Найö кывзісны докладъяс да бесэдаяс „Государственное устройство СССР", „Общественное устройство СССР", „Основные права и обязанности граждан СССР" да „Задачи советского народа по дальнейшему развитию промышленности и транспорта" темаяс вылö.

Бригада петкöдліс кык постановка да сетіс концерт. Такöд тшöтш сійö лэдзö стенгазета, „боевöй листокъяс", тижö лозунгъяс.

М. Панова.

Депо содтöдöн тыртіс план

СССР-са Верховнöй Сöветö бöрйысьöмъяс честь кузя социалистическöй ордйысьöмын участвуйтöмöн, Мадмас станцияса железнодорожникъяслöн депоса коллектив 11 тöлысся производственнöй план тыртіс содтöдöн.

Поезд улö паровозъяс сетан план тыртöма сё прöчент вылö, промывочнöй ремонт кузя план вевтыртöма куим пöв да с. в. Тайö кад чöжöн депо уджын оз именчы бракöн случай.

Бур уджлысь результатъяс петкöдлöны С. Г. Кузнецов, К. Попов, А. Кузнецов, А. Мышкина, кодъяс лунъя норма тыртöны 130—150 прöчент вылö.

М. Ярапов.

Кык пöдругалöн выработка

Межöг вöрпунктса вöрлэдзысьяс лыдын первенство кутöны постояннöй кадрса пöрöдчысьяс Мария Ивановна Минина да Наталья Ларукова ёртъяс.

Декабрь 15 лун кежлö М. Минина ёрт пöрöдчöм вылын выработайтіс 100 трудовöй норма, а Н. Ларукова—110 трудовöй норма.

Минина да Ларукова ёртъяс бöрйысьöмъяс лун кежлö лосьöдöны достойнöй пöдарок —кöсйöны тыртны 200 нормаöн морт вылö.

А. ДОНЦОВ.

Колі вермö бöрйысьны ла вермö лоны бöрйöмаöн

Сöветскöй государство являйтчö збылысь демократическöй государствоöн. Миян странаын став власть принадлежитö карса да сиктса уджалысь йöзлы, мöдногöн кö став народлы, уджалысь йöз депутатъяслöн Сöветъяс пыр.

1946 вося февраль 10 лунö лоöны бöрйысьöмъяс СССР-са Верховнöй Сöветö. Конституциякöд соответствиеын бöрйысьöмъяс лоöны нуöдöмаöсь всеобщöй, равнöй да прямöй избирательнöй право подув вылын гусьöн гöлöсуйтöмöн.

Бöрйысьöмъясын участвуйтны право имеитöны став граждана, кодъяслы тырöма 18 арöс, расöвöй да национальнöй принадлежность, вероисповедание, образовательнöй ценз, оседлость, социальнöй происхождение, имущественнöй положение да вöвлöм деятельность вылö видзöдтöг. Нывбабаяс избирательнöй правоöн пöльзуйтчöны мужчинаяскöд öткодя. Граждана, кодъяс находитчöны Краснöй Армия радъясын, сідзжö имеитöны право участвуйтны бöрйысьöмъясын. Избирательнöй правоöн оз пöльзуйтчны сöмын умалишённöйяс да йöз, кодъясöс судитöма судöн избирательнöй правоысь лишитöмö.

Сöветскöй законъяс обеспечивайтöны тыр позянлун став гражданалы используйтны избирательнöй правояс, кодъясöс сетöма налы Сталинскöй Конституциякöн.

СССР-са Верховнöй Сöветö депутатöн вермö лоны бöрйöмаöн граждання, кодлы тырöма 23 арöс. Лоны бöрйöмаöн правоöн пöльзуйтчöны öткодъя став мужчинаяс да нывбабаяс, Краснöй Армияса боецъяс и офицеръяс. Татшöм ногöн, СССР-са став граждана öткодьöсь асланыс правоясын.

Народ бöрйö сöмын достойнöйясöс—сэтшöмъясöс, коді беззаветнöя предан Рöдиналы, Ленинлöн—Сталинлöн партияны, коді вермас делö тöдмöн да честнöя пöртны олöмö депутатлысь обязанностьяс. 1937 воö СССР-са Верховнöй Сöветö вöлі бöрйöма 465 рабочöйöс, 330 крестьянинöс да 325 служащöйöс.

Уна буржуазнöй странаясын, кöні провозгласитöма всеобщöй да равнöй право, паськыд массаяс бöрйысьöмъясын фактически оз участвуйтны. Существуйтö не этша ограничениеяс, кыдзи образовательнöй ценз, „оседлостьлöн" ценз, кодлöн тöдчанлуныс сыын, мый бöрйысьöмъясын вермö участвуйтны сöмын сійö, коді öти местаын оліс определённöй срок. Татшöм да мукöд ограничениеяс, вайöдісны сыö, мый, например, США-ын бöрйысьöмъясын президентскöй бöрйысьöмъясын 80 миллион сайö морт ысь гöлöсуйтöмын участвуйтіс сöмын 50 миллионысь неуна унджык.

Нöшта унджык препятствиеяс буржуазнöй странаясын сулалöны лоны бöрйöмаöн право олöмö пöртан туй вылын. Денежнöй залог, бöрйысян кампание вылö рöскодъяс — ставыс тайö сетö уна преимуществояс господствующöй классъяслöн представительяслы.

Капиталистическöй странаясын демократия, татшöм ногöн, кутö формальнöй характер. Сійöс веськöдöма озыръясöс дорйöм вылö. Сöмын сöветскöй демократия эм демократия унджыклы, став народлы.

Плугъяс дасьöсь кöдза кежлö

Замечательнöй результатъясöн встречайтö СССР-са Верховнöй Сöветö бöрйысян лун „Новый путь" колхозса кузнеч Степан Васильевич Марков ёрт. Сійö ремонтируйтіс 36 плуг да 1 сеялка.

В. Митрошин.

Национальная библиотека Республики Коми

РӦДИНА, ВСТРЕЧАЙТ ГЕРОЙЯСӦС!

Избирательнӧй участокъяслысь номерация вынсьӧдӧм йылысь

УДЖАЛЫСЬ ЙӦЗ ДЕПУТАТЪЯСЛӦН ЕМДІНСА РАЙОННӦЙ СӦВЕТ ИСПОЛКОМЛӦН РЕШЕНИЕ

Коми АССР-са Верховнӧй Сӧвет Президиумлӧн телеграммакӧд соответствиеын РСФСР-сянь Национальностьяс Сӧветӧ бӧрйысьӧмъяс кузя Емдін районса избирательнӧй участокъяслысь вынсьӧдны татшӧм номерация:

Межӧгса избирательнӧй участок № 3068
Мадмасскӧй избирательнӧй участок № 3069
Зӧвсьӧртса избирательнӧй участок № 3070
Гамса избирательнӧй участок № 3071
Арабачса избирательнӧй участок № 3072
Виздінса избирательнӧй участок № 3073
Айкинаса избирательнӧй участок № 3074
Микуньса избирательнӧй участок № 3075
Аквадса избирательнӧй участок № 3076
Емдінса избирательнӧй участок № 3077
Вогваздиноса избирательнӧй участок № 3078
Ыбса избирательнӧй участок № 3079
Семуковоса избирательнӧй участок № 3080
Отса избирательнӧй участок № 3081
Кӧжмудорса избирательнӧй участок № 3082
Лыатыса избирательнӧй участок № 3083

Уджалысь йӧз депутатъяс Емдін райсӧвет исполкомса председательлысь обязанностьяс исполняйтысь П. КАЛИМОВ.

Уджалысь йӧз депутатъяс райсӧвет исполкомса секретарь В. РАЗМАНОВА.

1945 вося декабрь 25 лун.

Ящикъяс да ширмаяс дасьӧсь

Редакцияса сотрудникӧд беседаын Емдін участковӧй избирательнӧй комиссияса председатель П. В. Митрошин висьталіс: „Избирательнӧй помещение лоӧ Емдінса средньӧй школаын. Ӧні нуӧдам избирательнӧй помещение оборудуйтӧм кузя уджъяс. Сельпромкомбинатын вӧчӧдім 10 ширма, 2 избирательнӧй ящик (урна). Избирательясӧс, кодъяс висьӧм вӧсна оз вермыны волыны гӧлӧсуйтны избирательнӧй помещениеӧ, обслужитӧм вылӧ вӧчӧма походнӧй ящик. Пьӧбӧма 50 литр карасин. Принимайтсьӧны мераяс лампаяс, лампа стеклӧяс лӧсьӧдӧм кузя. Ставыс ковмас 12 лампа.“

Агитаторъяслӧн совещание

КӦЖМУДОР, 24. Состоитчис очереднӧй совещание сиктса агитаторъяслӧн, кӧні участвуйтіс 21 морт. Совещание кывзіс агитаторъяс Савельева, Костромина, Туркина да Козлов ёртъяслысь агитационнӧй удж нуӧдӧм йылысь информацияяс.

Медбура уджалӧ агитатор У. И. Савельева ёрт. Сылӧн участокын 16 избиратель. Избирательнӧй закон да СССР-са Конституция кузя сійӧ нуӧдіс 2 групповӧй беседа. Систематическӧя нуӧдӧ и индивидуальнӧй беседаяс.

Н. Игошин.

„Платон Кречет“ постановка

Емдінса клуб бердын бура уджалӧ драмкружок, кодӧн веськӧдлӧ средньӧй школаса преподаватель Шумков ёрт. Емдінса уджалысь йӧзлы декабрь тӧлысьӧ драмкружок петкӧдліс 3 постановка.

Декабрь 29 лунӧ кружок петкӧдлас постановка „Платон Кречет“. Постановка водзвылын лоӧ лыддьӧма лекция „Основные права и обязанности граждан СССР“ тема вылӧ.

П. Митрошин.

СВОДКА

Нёльӧд квартала вӧрлэдзан план тыртӧм мунӧм йылысь 1945 вося декабрь 20 лун кежлӧ

(план дінӧ прӧчентъясӧн)

Вӧрпунктъяс	Пӧрӧдӧма	Кыскӧма
Межӧг	80,2	72,7
Виздін	54,5	73,8
Микунь	41,2	39,5
Башлыково	77,7	76,8
От	80,5	76,7
ЛПХ пасьта	68,8	68,7

Туркин ёрт быдтіс 84 чань

Иван Васильевич Туркинлы 62 арӧс. Трудолюбивӧй старик,—шуӧны сы йылысь колхозникъяс. И збыльысь, Иван Васильевич колхозын трудитчӧ мудзӧм тӧдлытӧг. Дасӧд во сійӧ уджалӧ конюхӧн, а бӧръя нёль восӧ—старшӧй конюхӧн. Дас во чӧжӧн И. В. Туркин ёрт колхозлы быдтіс 84 чань.

„Мопровец“ колхоз содтӧдӧн тыртіс вӧвъяслысь поголовье развивайтӧм кузя 1945 вося государственнӧй план. Таӧн ыджыд заслуга тшӧтш И. В. Туркинлӧн. Эз весьшӧрӧ Туркин ёрт получит содтӧд оплата 180 кгр. вянь да ӧти ялавич.

Н. Игошин.

Демобилизованнӧйлӧн пример

ОТ, 23. Пӧрӧдчан удж вылын фронтовӧй задорӧн уджалӧ демобилизованнӧй воин, „Победа“ колхозса колхозник Иона Арихин ёрт. 4 кубометр норма дырйи пӧрӧдӧ 10 кубометрӧда, либӧ лунъя норма тыртӧ 250 прӧчент вылӧ.

СССР-са Верховнӧй Сӧветӧ бӧрйысян лун—1946 вося февраль 10 лун кежлӧ Арихин ёрт кӧсйысис пӧрӧдны 400 кубометр вӧр.

О. Чуничева.

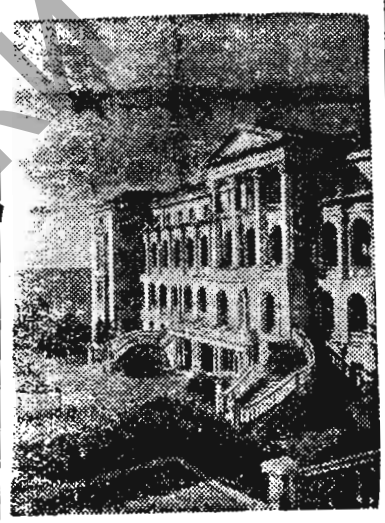

Угольнӧй промышленность кузя Наркоматлӧн Сочинскӧй санаторияса корпусъясысь ӧти.

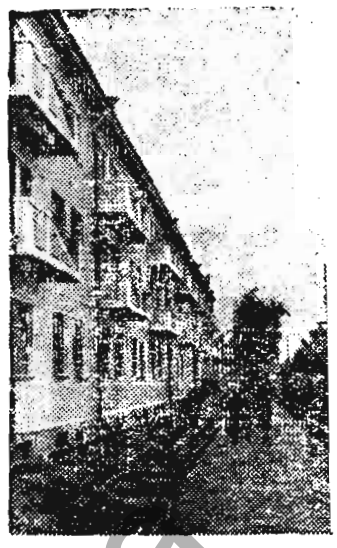

Колпино карын Ленин проспект вылын рабочӧйяслӧн восстановитӧм олан керкаяс.

Велӧдчысьяс чукӧртӧны пӧим

Сюлатуйса начальнӧй школаысь велӧдчысьяс активнӧя отсасьӧны „Мопровец“ колхозлы кӧдза кежлі лӧсьӧдчӧмын.

Бӧръя даслун чӧжӧн найӧ чукӧртісны пӧим 11 центнер. Коймӧд классын велӧдчысьяс Зоя Козлова да Геня Пипунырев пӧим чукӧртісны 105—125 килограммӧй морт вылӧ.

А. К.

МИЯН ВЫСТУПЛЕНИЕЯС БӦРСЯ

„Лоасны-ӧ дасьӧсь тракторъяс, Митюшев ёрт ?

Татшӧм корреспонденция вӧлі печатайтома ноябрь 26 лунся „Водзӧ“ газетын. ВКП(б) райкомлӧн бюро декабрь 14 лунся заседание вылын МТС-са директор Митюшев ёртлысь кывзіс информация да тракторнӧй парк ремонтируйтӧм ӧддзӧдӧм да трактористъяслысь бытовӧй условиеяс бурмӧдӧм кузя примитіс колана решение.

Ств. редактор М. В. ШАРЫГИН.

Перерегистрация подписчиков на 4-е издание сочинений В. И. Ленина

В связи с возобновлением Госполитиздатом печатания 4-го издания сочинений В. И. Ленина Коми Госиздат проводит до 1 января 1946 г. перерегистрацию подписчиков на это издание.

Для перерегистрации следует предъявить Коми Госиздату квитанцию о принятой подписке или другие документы, косвенно подтверждающие подписку (например, квитанции об оплате полученных томов, адресный ярлык на бандероли и др.).

Лица, библиотеки и организации, не возобновившие подписку путем перерегистрации, лишаются права на получение очередных томов издания.

Адрес Коми Госиздата: г. Сыктывкар, Дом печати, 4 этаж, Коми Госиздат.

***

Клиенты, имеющие текущие и расчетные счета в Устьвымском отделении Госбанка, должны до 25 декабря представить новые доверенности распорядителей кредитов на 1946 год. БАНК.

***

ВОШИНЫ КЫК КӦЗА: ӦТИКЫС—ПӦРЫСЬ, ЕДЖЫД, КЫЗ ЧУКЛЯ СЮРЪЯСА, ӦТИ СЮРПОМСӦ ПИЛНТӦМА; МӦДЫС—АРӦНДЖЫЙӦНА, СЬӦД, А ЮРЫС ДА СЬЫЛІ УЛЫС РУД, ВЕСЬКЫД СЮРЪЯСА.

Тӧдысьясӧс кора юбртны Аквадса Тыдор сиктӧ Антонина Ивановна Одинцовалы.

Юбртӧмысь лоӧ сетӧма вознаграждение.

Та вылын помасис собрание

Колян лунъясӧ Айкинаса территориальнӧй парторганизациялӧн состоитчис собрание, коді обсудитіс ВКП(б) Коми обкомлӧн 18-ӧд пленумлысь да райпартактивлӧн собраниелысь итогъяс. Докладӧн выступитіс парторганизацияса секретарь Исаков ёрт.

Собрание вылын тыдовтчис, мый первичнӧй партийнӧй организация ылӧ тырмытӧма веськӧдлӧ СССР-са Верховнӧй Сӧветӧ бӧрйысьӧмъяс кежлӧ лӧсьӧдчӧм кузя стенгазетъяс да боевӧй листокъяс абу лэдзӧма ни ӧти номер. Парторганизацияса секретарь Исаков ёрт стеннӧй печатьӧн ньӧти оз веськӧдлы. Агитколлективса руководитель (сійӧ жӧ парторганизацияса секретарьӧс вежысь) Агеева ёрт агитаторъясӧн веськӧдлӧм да налӧн удж йылысь нинӧм висьтавны эз вермы.

Коммунистъяс эз этша сёрнитны и вӧрлэдзан план тыртӧм мунӧм да колхозъясын скӧтӧс лёка тӧвйӧдӧм мунӧм йылысь. „Путь Сталина“ колхозын (председательыс Бяков ёрт) скӧт тӧвйӧ кӧдзыд, кын куйӧдӧн тырӧм помещениеясын. Скӧтӧс вердӧм да юкталӧм мунӧ кыдзи веськалӧ. Бяков ёрт кывкуттӧма относитчӧ и вӧрлэдзан план тыртӧм дінӧ. Нёльӧд квартала вӧрлэдзан план пӧрӧдчӧм кузя колхозӧн тыртӧма ӧти прӧчент вылӧ.

Колӧ вӧлі виччысьны, мый партийнӧй собрание татшӧм серьёзнӧй вопросъяс обсуждайтӧм бӧрын примитас сэтшӧм решение, коді лоис талунъя программаӧн ВКП(б) Коми обкомлӧн 18-ӧд пленумлысь да райпартактивлӧн собраниелысь решениеяс олӧмӧ пӧртӧм кузя.

Делӧ вылын лоис эз тадзи. Доклад кузя прениеяс помасьӧм бӧрын парторганизацияса секретарь Исаков ёрт собраниелы вӧзйис татшӧм предложение: „Талунсянь агитколлективса руководительӧн лоа ме. Агитколлективса вӧвлӧм руководитель Агеева ёртӧс индыны „Путь Сталина“ колхозса молочно-товарнӧй фермаӧ агитаторӧн. Коді та вӧсна? Кора гӧлӧсуйтны!“ И коммунистъяс гӧлӧсуйтісны.

Татшӧм решение примитісны Айкинаса территориальнӧй первичнӧй парторганизацияысь коммунистъяс. Та вылын помасис собрание. Но факт кольӧ фактӧн, мый коммунистъяслы собрание эз сет колана направление обсудитӧм вопрос практическӧя олӧмӧ пӧртӧм кузя.

С. Амосов.

Ц00049 в. Айкино, типография Управления Издательств и Полиграфии при СНК Коми АССР.

Национальная Библиотека Республики Коми