Эжва весьтын кодзувъяс

Э-86

Эжва весьтын кодзувъяс

«Сторожевскӧй» совхозлы сиӧм книга

Сыктывкар
Коми книжнӧй издательство
1988

35981

Библ. ГЕКА
Респ. историко-Краев. Музея
Коми АССР
город Сыктывкар.

84Р7
Э — 86

Книгасö лöсьöдіс *Н. А. Щукин*

Лэдзны рекомендуйтіс Коми АССР-са писательяс Союзлöн правление

Художникыс *А. М. Гаранин*

Э $\frac{4702290000 - 012}{М\ 128(03) - 88}$ 24 — 88

ISBN 5-7555-0039-8

© Коми книжнöй издательство, 1988.

* * *

Тайö книгаыс — уна мортлöн öтувъя да котыра удж, и сиöма сійöс «Сторожевскöй» совхозса войтырлы, налöн олöмысь кольöмаыслы да öніяыслы.

Тайö книгаыс чужис творческöй договорысь, кодöс 1979 воын кырымалöма совхоз да Коми АССР-са писательяслöн Союз костын да кöні торъя пунктöн индöма, медым лöсьöдны татшöм книгасö.

Бур йöзöн нималöны совхозö пырысь сиктъяс — Шойнаты, Нёбдін да Важкуръя. И оз сöмын видз-му уджöн нимавны тайö бур йöзыс, тшöтш и мукöд колана уджöн. Ставнысльöн налöн тыдалö олöмас зільöм да водзмöстчöм.

А кымын югыд ним öзйö миянлы тайö сиктъясыслöн кольöм кадсьыс!

На йылысь, ыджыд сьöлöма бур йöз йывсьыс, и висьталö тайö книгаыс.

Г. Юшков,
Коми АССР-са писательяс Союзысь председатель.

Водзкыв пыдди

Югыд биясӧн югъялысь ӧшиньяса ӧти кыпыд керкаысь ыльӧбтіс коркӧ нин кывлӧм сьыланкыв. Сувтовкери. Енэжсянь гылалысь-усьысь лым чиръяс быттьӧ тшӧтш жӧ ньӧжмӧдісны асьнысӧ тэрмасьтӧг разалысь сьыланкыв шыясысь:

Кӧкӧ, кӧкӧ,
Мый тэ кӧкан
Паськыд Эжва сайын?
Висьтав меным, кӧкӧй,
Муса другӧйкӧд
Кор ми аддзысьлам, кӧкӧй?
Ку-ку, ку-ку, ку-ку.

Со тай, ӧтлаӧ чукӧртчӧм войтыр (гажӧдчӧны-ӧ, шогасьӧны-ӧ — абу та йылысь сёрниыс) лывкйӧдлӧны асланыс землячкалысь сьыланкывсӧ. Да, тайӧ сьыланыс петіс Александра Ивановна Обрезкова кипод улысь, сы сьӧлӧмысь. Коми му пасьтала ӧнӧдз йӧз сьылӧны «Кӧкӧ» сьыланкыв. Тайӧ аньыс оліс ыджыд да югыд олӧм — нэм чӧжыс велӧдіс челядьӧс, велӧдіс радейтны чужан му, дорйыны сійӧс да овны мичаа, сӧстӧма, югыда. Эз ӧд весь ачыс шу кулӧм водзвылас: пӧдругаясӧй, кор пӧ ме кула, эн жӧ бара бӧрдӧй ме вӧсна, колльӧдіганыд сьылӧй коми сьыланкывъяс.

«Сторожевскӧй» совхозса уджалысьяслӧн да

коми гижысьяслӧн ёртасяна йитӧдъяс заводитчылісны эз сэки, кор вӧлі шуӧма лэдзны тайӧ книгасӧ, а уна вояс сайын нин. Босьтам татшӧмтор: Нёбдін сиктын лӧсьӧдчӧны пасйыны Виктор Савинлысь чужан лун. Сиктса йӧз медвойдӧр шыӧдчӧны коми гижысьяс дорӧ. Кутшӧм нӧ вермас лоны праздник натӧг, кодъяс коркӧ ӧтилаын уджавлісны Коми му пасьта нималысь поэт, драматург, музыкант Нёбдінса Витторкӧд? Татшӧмъяс лыдын лои коми гижысь Иван Изъюров. Сылӧн казьтылӧмыс пырис тайӧ книгаас.

Помассис Великӧй Отечественнӧй война, локтісны фронтъяс вылысь ловйӧн кольӧм писательяс. Би пыр и ва пыр муӧм йӧз кӧсйӧны тӧдны, кодъяс жӧ тылын отсалісны дорны Победасӧ? Ӧти татшӧм героиняӧн писатель-фронтовик Александр Лыюровлӧн лои Сторожевск сиктса коми ань — Анна Романовна Ветошкина. Писатель тӧдліс сійӧс и водзджык. И со, артмис сьӧлӧмтӧ вӧрзьӧдана очерк.

Мыйла буретш «Эжва весьтын кодзувъяс» ним сетім тайӧ книгаыслы? Да сійӧн, мый кутшӧм геройӧс кӧть босьтам, кодъяс йылысь гижӧма тайӧ книгасӧ, коркӧ ыпнитісны яр биӧн да дзирдалӧны, казьтыштӧны ас йывсьныс.

Татшӧмъяс лыдын Ольга Латкина, кодӧс виисны белогвардеецъяс.

Сиктса йӧзлы нэм кежлӧ коли паметьӧ Иван Анисимович Ширяев — «Сторожевскӧй» совхозлӧн Шӧр отделениеса управляющӧй, коді пӧгибнитіс общественнӧй скӧтлы кӧрым вайигӧн. Эз кус Иван Анисимович йылысь паметьыс, сылысь нимсӧ сетӧма Сторожевскӧй школаса пионерскӧй дружиналы.

Оз вунӧдны сиктса йӧз и найӧс, кодъяс мунлісны дорйыны ассьныс чужан мусӧ да бергӧдчисны бӧрсӧ ыджыдысь-ыджыд списокъясын. Налысь овъяссӧ гижалӧма «Нэм кежлӧ слава» обелискъяс вылӧ. Прӧйдитӧй сиктса уличаяс кузя, и ті аддзанныд, мый пӧшти быд керка стенын эм ӧти, кык, куим, а то и нёль гӧрд звезда. Сідзкӧ, бара жӧ эз кусны найӧ йӧзлӧн паметьын.

Прӧйдитасны вояс, ӧзъясны Эжва дорса Важкуръя, Нёбдін да Сторожевск сиктъяс весьтын выль кодзувъяс да ӧтвылысь кутасны дзирдавны воддзаясыскӧд орччӧн.

Н. Щукин.

Василий АМОСОВ

СТОРОЖЕВСК — ШОЙНАТЫ

«Ю дор сиктъяс, ты дор грездъяс — коми йöзлöн оланін!» Юрий Васютовлöн кывбурысь тайö кывъясыс стöча лöсялöны и Сторожевск (Шойнаты) сиктлы, коді сулалö Эжва юлöн веськыд бокса нöрысъяс йылын, а мöдар берегын, юсянь куим верст ылнаын, эм ты. Мичаöсь-гажаöсь матігöгöрса ягъяс, сёртъяс, видзьяс! Кый чери, вöрав, вöдит му, видз скöтöс. Тыдалö, та йылысь и мöвпалісны войтырыс, кодъяс медводдзаöн бöрйисны олöм вылö тайö кыпыд местасö. Вермас лоны, думайтісны, медым и на бöрын воысь йöзлы кажитчис тані. А йöзыс татчö овмöдчылöмаöсь зэв нин важöн.

1646 вося писцöвöй книгаын пасйöма: «Деревня Сторожево на реке Вычегде», а неуна улынджык — «вновь встали после писцов: деревня Шунатуй над озером Шунатуйем». 1678 воын пасйöма «дер. Сторожевская и дер. Шуйнаты над озером Шуйнатыом». 1720 вося перепись дырйи кыкнан грездыс нин öтлаасьöмаöсь: «дер. Сторожевская тоже Шойнатова». 1747 вося переписьö сюрöма нин öтнас Сторожевская сикт. XVIII нэмся переписьясысь тыдалö, мый сэки Сторожевскын овлöмаöсь Бабинъяс, Игушевъяс,

Ладановъяс, Макаровъяс, Микушевъяс, Осиповъяс, Пальшинъяс, Поповъяс, Савинъяс, Чукриевъяс да муköд.

Филологическöй наукаясса кандидат А. И. Туркин «Кöні тэ олан?» книгаын, коді петавліс 1977 воын, гöгöрвоöдö, мый Сторожевск нимыс роч, а Шойнаты-ыс — коми. Колö чайтны, мый медводдза нимыс артмöма сторож «охрана, караул, бережи» кывйысь. Сторожевская (деревня) — места, кöні вöлі пограничнöй дозор, караул. Сиктлöн мöд нимыс артмöма мöдар берегса Шойнаяг да Шойнаты нимъясысь. Комиöн шойна «кладбище, дзебанін». Шойнаяг — кладбищеа яг. Шойнаягъяс Коми муын уна. Татшöминъясас эмöсь важ йöзлöн сулаланінъяс, кар мылькъяс, сэтысь сюравлöны сёй, из, бронза да кöрт кöлуй, гырнич торпыригъяс, морт лыяс. Ставсö тайöс аддзöма жö археологъясöн и Сторожевскса Шойнаягын.

Со мый дыра нин олö-нэмйö Сторожевск!.. Вöліны, дерт, и шог вояс, тшыг вояс, уна синва киссьывліс шуштöм кадö. Уна йöз олöм нулісны вир кисьтана войнаяс. Но морт век зільö эскыны бурыслы, шудаыслы. Таöн и вына олöмыс.

(Шуйгавывсянь веськыдвылö) «Сторожевскöй» совхозысь экономист Н. М. Ширяева да главнöй агроном В. В. Даньщиков

Великöй Октябрьскöй социалистическöй революция бöрын Усть-Сысольскöй уездын Сторожевскöй вöлöсть вöлі медыджыд вöлöстьясысь öтиöн. Орчча вöлöстьясын серти тані вöлі уна йöзаджык и партийнöй организацияыс.

РКП(б)-лысь ячейка Сторожевскын вöлі котыртöма 1918 вося сентябрь 22 лунö. 1919 вося январь 1 лун кежлö татчöс партячейкаын артавсис партияса 72 член да 95 сочувствуйтысь. Сэки жö орчча — Нёбдінскöй вöлöстьын вöлі РКП(б)-са 12 член да 32 сочувствуйтысь, Важкурскöй вöлöстьын — 20 коммунист да 33 сочувствуйтысь *.

Большевикъяс да на дор мунысьяс ышöдісны сиктса гöль йöзöс выль олöм тэчöм вöсна озыръяслы паныд тыш вылö. Революционнöй видзöдласа вöвлöм салдатъяс медводдзаясöн мунісны гражданскöй войналöн фронтъяс вылö. Сэтшöмъяс лыдысь öти — Сергей Иосифович Латкин.

Сергей Иосифович Латкин чужліс 1895 воö Сторожевскын. Велöдчис Усть-Сысольскöй ремесленнöй училищеын, кытысь сійöс вöтлісны гуся литература видзöмысь. Сэсся медасьöмöн уджаліс плöтникöн.

Империалистическöй война вылö С. И. Латкин веськалö 40-öд дивизиялöн 158-öд Кутаисскöй полккöд. Революция бöрын старшöй унтер-офицер, Георгиевскöй кавалер Латкинöс бöрйöны полкöвöй салдатскöй комитетса членöн. Николаев карын сійö лоö красногвардеецöн.

1918 вося апрельын Сергей Иосифович Латкинöс индöны Сторожевскын волостнöй военнöй комиссарöн. 1919 воын сійö мунö Гöрд Армияö, веськалö Латышскöй дивизияö, лоö ротаса командирöн. 1920 вося январöдз воюйтö Петроградскöй фронт вылын. Августсянь 1920 во помöдз — Лунвыв фронт вылын Латышскöй дивизиялöн мöд полкса комиссар.

Великöй Отечественнöй война воясö С. И. Латкин вöлі колхозса председательöн. Гражданскöй войнаса ветеран 1917 вося апрельсянь — коммунист, наградитöма Гöрд Знамя орденöн да медальöн.

Талунъя Сторожевск — ыджыд, мича, вылын культураа сикт. Öнія Сторожевсклысь чужöмбансö петкöдлöны талунъя олысьяс. Тані олöны да уджалöны 2400 гöгöр морт. Сиктын — «Сторожевскöй» совхозлöн Шöр усадьба, леспромхоз, лесхоз, ДПМК — туй вöчысь предприятие, «Ко-

* В. Прошевлöн «За власть Советов» книгаын (Сыктывкар, 1980, 11 л. б.) висьтавсьö, мый Усть-Сысольскöй уездын медся ыджыдöн вöлöма Шошкинскöй партийнöй ячейка — 186 член да сочувствуйтысь. Видзöд сідзжö: Установление советской власти и гражданская война в Коми крае (1917—1920). Сб. документов и материалов. Сыктывкар, 1966, 84 л. б.

микоммунэнерго» объединениелӧн участок, райпотребсоюзлӧн оптовӧй база, кирпичысь тэчӧм кык судта зданиеын быт керка прокатнӧй пунктӧн, связь узеллӧн отделение, хлебозавод, средньӧй школа, культура керка да библиотека. Сикт катыд помын тыдалӧ джуджыд телевизионнӧй вышка.

«Миян школаын эм асланым музей»,— висьталасны тіянлы том краеведъяс. Найӧ жӧ стӧчмӧдасны, музейсӧ подулалысьяс лыдын пӧ школаса вӧвлӧм директор Сергей Лукич Куликов. Сиктын сійӧ пыдди пуктана морт: фронтӧвик, Коми АССР-са школаысь заслуженнӧй учитель. Сылӧн боевӧй наградаяс дорӧ, пенсия вылас петтӧдз, содіс мирнӧй уджысь награда — «Знак почета» орден. Ветеран и ӧні абу бокын школаысь, активнӧя участвуйтӧ общественнӧй уджын. Татшӧм тыдалана йӧзыс Сторожевскын абу этша. Уна вӧвлӧм фронтӧвик дыр кад чӧж кыпӧдісны видз-му овмӧс, вӧліны сӧветскӧй да партийнӧй удж вылын. Сэтшӧмъяс лыдын совхозса директор — Социалистическӧй Уджвывса Герой Григорий Афанасьевич Михайлов. Уджын ыджыд вермӧмъяс шедӧдӧмысь Ленин орденӧн наградитӧма совхозса главнӧй агроном Виталий Васильевич Даньщиковӧс.

Ёна выльмис-мичаммис Сторожевск дасӧд да дас ӧтиӧд пятилетка воясӧ. Выльыс синмад шыбитчӧ сиктас пыртӧдз на. Сиктӧдз воис асфальтӧн вевттьӧм туй. Буртор и сійӧ, мый туй вӧчысьяс да мукӧд предприятиеяс стрӧйтӧны асланыс уджалысьяслы кык квартираа керкаяс, кодъяс бердын эмӧсь град йӧр и скӧт видзанін, гараж.

Совхоз котыртӧм бӧрын, квайтымынӧд воясӧ, чужис да стрӧйтчис Дружба нима улича, коді заводитчӧ почта дорсянь. Выль улича вылын зымвидзӧны кык судта керкаяс. Тані жӧ кирпичысь тэчӧм кык квартираа керкаяс совхозса специалистъяслы. Керкаяссӧ шонтӧны котельнӧйсянь; квартираясын эм газ, канализация. Тайӧ улича вылын жӧ коммунальнӧй пывсян, прачечнӧй да котельнӧй.

Сиктын бур больнича, кодлы бӧръя воясӧ стрӧйтӧма кирпичысь выль амбулатория. Больничнӧй корпусъяссӧ йитӧма коридорӧн, медым позис ывлаӧ петавтӧг вуджны ӧтиысь мӧдӧ. Бӧръя воясӧ восьтӧма флюорокабинет, дезокамера, стрӧйтӧма рӧддом, больнича дорӧ туй. Эм весиг санитарнӧй вертолётлы бетонируйтӧм площадка. Тані эм хирург, терапевт, стоматолог, педиатр, рентгенолог, акушер-гинеколог, а став врачыс, сестраыс да няняыс — сё сайӧ морт.

Хозяйственнӧй способӧн асланыс уджалысьяслы ола-

нінъяс стрöитöны совхоз, леспромхоз, лесхоз, энергоучасток. Сиктö окотапырысь кольччöны том войтыр, локтöны велöдчöм бöрын. «Сторожевскöй» совхозын унджык специалистъясыс и школаын унджык учительыс ас йöз. Тадз жö и мукöдлаын.

Дас кыкöд пятилетка воясö пуктöма мог — 2000-öд воöдз Сторожевск сикт вöчны вылын культураа да современнöй сиктöн.

Серафим **ПОПОВ**

МУ ВÖДИТЫСЬ САДЬМÖ ВОДЗ

Му вöдитысь садьмö водз,
шондіыскöд вежмöн,
идравтöм кö турун лёдз,
ёгöн му кö эжмö,
сылöн сьöлöмöдзыс дой
оз весьшöрö письтлы:
эз öд этша синва войт
пöльыс муас кисьтлы...

Му вöдитысь — мича морт,
мичмöдö и сиктсö,
том и пöрысь сійöс кор
медбур пыдди ликтö.

Му вöдитысь тöдö дон
аслас крепыд кывлы:
батьыс кодь жö быдмö зон,
мамлöн этшыс — нывлы,
сылы медся ыджыд честь
чужан сиктас уси,—
зіль доярка öн оз весь
шуда мамыс шусьы!

Уджысь сьöлöмыс оз пов,
киыс збыльысь зарни...
йöзлы радлун вылö ов,
талунъя ударник!

Владимир **ШИРЯЕВ**

ТЭРЫБ БОРДЪЯСА ВОЯС

* * *

Писатель уна во сайын гижліс татшöм жö нима ыджыдкодь казьтылöм. Тайö гижöдсьыс сетам юкöн.

* * *

Чужлі ме 1926 воын Трöш сиктын, коді тайö кадö нин заводитіс нимавны став Коми му пасьта, кыдзи Нёбдінса Витторлöн чужан места. Бöрынджык, сы йылысь кутісны тöдны ещö ёнджыка. Öні сійö местаас, кöні вöвлі медводдза коми сöветскöй поэтлöн, драматурглöн да композиторлöн керкаыс, вöчöма бетонысь обелиск. И, дерт, быдöн, коді первойысь мунö Трöш сиктöд, сувтлöмöн видзöдлö тайö памятникыс вылö.

Тайö пасйöдъяссö ме эг весьшöрö заводит Нёбдінса Витторöс казьтыштöмсянь. Сылöн уна гижöдъясын (кöні веськыда, а кöні и оз дзик веськыда) казьтывсьö Трöш сикт йылысь, сы горулын визувтысь Эжва йылысь, сійöс кытшалысь вöръяс, видзьяс, ёльяс йылысь.

Чужсьылöма менам «урожайнöй» воö. Мекöд тшöтшъяясыс ичöтик, ветымын керкаа сиктын вöлі дас квайт детинка да нывка. Чужлім, дерт, быдöн ас гортын. Рöдильнöй керкаяс йылысь сэк немтор на эз тöдлыны.

Детскöй яслияс да садикъяс йылысь весиг эз на кывлыны, быдöнöс видзисны сідз, коді кыдзи вермис.

Шулöны тай, мый быд истан ошкö ассьыс нюрсö. Тайöс дзик веськыда висьталöма. Öдвакö аддзысяс морт, кодлöн бергöдчас кывйыс, мед кулитны ассьыс чужанінсö. Тані сетісны тэныд олöм, воссис паськыд мирас туй, заводитін сёрнитны, аддзин ёртъясöс, велалін гöгöрвоны вöрвасö, заводитін сяммыны вöчны мыйсюрö. Ставыс тайö кольö нэм кежлö, ньöтчыд оз вун.

Олöм чöжнад лои некымынысь вомöналöма миянлысь паськыд Рöдинанымöс. Балтикасянь да Тихöй океанöдз, Арктикасянь да Кавказöдз, волöма уна сё каръясö, рабочöй посёлокъясö да сиктъясö, аддзылöма быдсяма местаяссö, а Трöш сиктысь мусасö да донасö эг аддзыв. Тöдтöм ю öткодявсьö миян Эжвакöд, тöдтöм вöр — миян керöсъяскöд да ягъяскöд, мукöдлöн видзьяс — миян видзьяскöд да сідз водзö. И век, кажитчö, мый миян юясыд и вöръясыд, и видзьясыд быд боксянь бурджыкöсь да мичаджыкöсь. Тадзи жö кажитчö и сёрнитанногыд. Чайтсьö век, мый миян сёрниыс медся лöсьыд, медся правильнöй, кöть и кылан, мый Изьваын, Сыктыв вожын, Удораын сёрнитöны оз омöльджыка.

Ме уна во чöж вöчалі öткымын пасйöдъяс. Гижöма сійöс, мый помнитсьö, мый аддзылі. Гижöма талунъя лунсянь важ вылас видзöдöмöн.

«Колхоз», «колхозник»— тайö кывъясыс пырисны миян арлыдаяслы, кыдз шуласны, мам йöвкöд öтлаын.

Меным вӧлі ар вит-квайт, кор Нёбдінын заводитіс котыртсьыны медводдза колхоз. Мый сійӧ сэтшӧмыс, оз на вӧлі унаӧн тӧдны и верстьӧ йӧз лыдысь.

Вӧлі, кыдз помнитсьӧ, тайӧ тӧлын. Пӧшти быд рыт ветлӧдліс сиктӧд десятскӧй, таркӧдіс кузь беддьӧн ӧшинь тасӧ да горзіс ывласянь, мый ӧні жӧ колӧ мунны собрание вылӧ. Миян сиктным вӧлі Нёбдін шӧрсяньыс кык верст сайын и собраниеяссӧ век нуӧдлісны асланым сиктса начальнӧй школаын, коді вӧлі заводитлӧма уджавны ещӧ революцияӧдз на. Демид Степан ас тшӧт вылас стрӧитлӧма школасӧ, кӧні вӧлі кык класс да коридор, и аслыс овны куим вежӧс. Степаныс эз нин вӧв ловъя, оліс сэні пиыс, Митрей.

Тайӧ тӧвнас менам бать эз вӧв гортын, сійӧ арсяньыс лэдзис кер кӧнкӧ Висер йылын. Гортын вӧліны мам, дед да баб. Дед вӧлі олӧма нин, кӧть крепыд на, собрание вылӧ мунӧмысь ӧвтчис кинас, тшӧктіс ветлывлыны мамлы: миян пӧ ассьыным олӧм олӧма нин, ті кӧзяинъясыс.

«Бара ӧд колхозад кутасны гижӧдны»,— ышлолаліс мам, но собрание вылӧ век жӧ мӧдӧдчывліс. Корсюрӧ и ме тшӧтш вӧтчывлі сы бӧрся. А менам вӧлі сэтшӧм модаыс: бать-мам бӧрся вӧтлысьны, мыйысь нимтісны «кока туисӧн».

Колхозӧ гижӧдӧм кузя собраниеяс нуӧдсьылісны быд вежон, эз кӧ тшӧкыдджыка. Ӧтияс вӧлі пырӧмаӧсь нин выль овмӧсӧ, мӧдъяс катласисны да эз тӧдны, мый вӧчны, коймӧдъяс пыксисны кинаныс и кокнаныс. Колӧ веськыда шуны, мый йӧз эз кокниа пырны тӧдтӧминад. И, гашкӧ, тайӧ артмыліс ещӧ сы вӧсна, мый колхоз котыртысьясыс да районысь волысь дядьӧяс асьныс эз кужны бурджыка висьтавны йӧзыслы, кутшӧм сійӧ лоӧ коллективнӧй овмӧсыс. Найӧ ӧд асьныс эз жӧ на аддзывлыны выль пӧлӧс олӧмтӧ.

Менам мам век на жӧ пыксис. Суседъяс пиысь унаӧн лыддьысисны нин колхозын, ми вӧлім ӧтка олысьясӧн на. Дерт, мам поліс не сэтшӧма выль ног олӧмсьыс, кыдзи батьысь: мый на ещӧ шуас кӧзяиныд, кор воас гортад? А сы дінӧ, квайтымын верст саяд, он котӧртлы сӧветла. Пошта пыр письмӧяс кер лэдзанінӧ эз новлӧдлыны.

— Мый нӧ вӧчны, айка?— собраниеяс вылысь воӧм бӧрын майшасьӧмпырысь юавлывліс мам дедлысь.— Йӧзсьыс нин яндзим, а тулысӧдз зэв на ылын виччысьнысӧ?.. Лым сывтӧдзыд сёысь на чукӧртласны.

Мам ньӧтчыд эз зыксьывлы дед-бабкӧд, кӧть и вель дыр нин олісны ӧтлаын, пыдди пуктіс найӧс. Ӧні виччысис пӧрысьяссянь сӧвет. А дед эз жӧ тэрмась воча кывнас.

Самö Яков, кыдзи шулісны дедöс, нинöм эз вöчлы кокниа руöн, бура думыштлытöг. Оліс сійö эз озыра, быдтіс да сетіс верöс сайö квайт нылöс, кык пиöс гöтраліс, ыджыджыкыслы торъя керка-карта да овмöс лöсьöдіс. Сійö вöлі кужö вурсьыны, тöвся кадö ветлывліс бокиса нажöтка корсьны. Озырöн эз вöв, но и гöль туйö эз жö пуксьыв. Вöлыд, скöтыд век вöлі, видз-мутö паськöдіс быд во, нуöдіс овмöссö кужöмöн. Дед ачыс вöчліс крестьянскöй овмöссьыд быд кипом удж: пасьяс вурны и гын кöм гындыны, кучик кöмкот вурны и черöн-пуртöн вöдитчыны. И та вылö сылöн гортын вöлі став инструментыс. Йöз дінö водзöсасьны эз петавлы, зілис быдтор лöсьöдны аслыс: пыж, тыв, ичöтик изки, кысян да быдмасян стан, гындысян кöлуй, кöмкот балаяс да с. в. Ачыс окотапырысь ставсö сетлывліс йöзлы, сöмын мед ас кадö бöр вайисны, эз жугöдны.

Сур-винанад дед ньöтчыд эз ышмывлы, терпитны эз вермы юысьясöс да кодалысьясöс, матькысьясöс да кокни киа йöзöс. Та вöсна и сійöс радейтлісны сиктса олысьясыд.

— Гашкö, пырны колхозас да?— бара юалö мам.

— Ачыд тöдан, Сандра,— пöльыштö дед табак тшынсö.— Тіянлы, том йöзлы, водзö овнысö. Унаöн нин пö тай пырöмаöсь. И тэд да Артиплы, ме думысь, оз жö ков йöзысь кольччыны... Колö сетны шыöдчöмсö.

Дед ньöти эз тöд грамота, кыдзи и бать. И нывъяссö некодöс жö школаын абу велöдöма. Тайö, дерт, сы вöсна, мый ыджыд семьяад век вöлі юр выв тыр удж, а кöм-паськöмыд да сёян-юаныд вывтісö эз лишавлы.

Миян керка помö газет эз волывлы, сійöс некод эз лыддьывлы. Но дед, буракö, аслас вежöрöн гögöрвоис: кодарö мунö олöмыс. Сэсся и йöз сёрниясысь ас ногыс бура артал öм бöрын, босьтліс став бурсö. Сиктса йöз пöвстад öд вöліны велöдчöм войтырыд и армияын нин служитлöм ёртъяс, и ылі муясын ветлöм-мунöм мукöд йöз.

Дедлöн сöветыс нимкодьöдіс мамöс. Кöть бать и мöдас увгыны, сылöн мыджöд эм. А менам бать, кöть аслыс нин вöлі нелямын сайö, век пыдди пуктіс ассьыс батьсö, менсьым дедöс, и кувтöдзыс сылы паныд кыв эз шулывлы. Мам аскинас жö гижис да нуис колхозö пырöм йылысь шыöдчöм.

Нимкодь лоис тшöтш и меным: ми öні колхозникъяс жö лоам, сэсся менö некод нин оз кут нимтыны öтка олысьöн, кыдзи таöдз вöчлывлісны öткымынъяс, кодъяслöн батьмамныс водзджык нин пырисны öтувъя овмöсö.

Лун-мöд мысти гортö воис бать. Сылы кыськö кывсьöма мамлöн асруасьöмыд, кöть, шулі нин тай, абу сэтчö ни

пошта, ни телефон. Бать ёна скӧрмӧма, квайтымын верст кымын вӧрса туйӧд ӧти лунӧн и кырссьыштӧма-локтӧма подӧн.

Помнита, зык вӧлі ыджыд. Кыдзи пӧ ті лысьтінныд метӧг, увгис бать, кӧзяинтӧг лотны-шердйыны став овмӧс. Лӧсьӧдчис сійӧ бӧр петны колхозысь, мунны кытчӧкӧ.

Колӧ шуны, мый татшӧмторйыс овліс сэки частӧ. Ӧтияс гижсьӧны колхозӧ, а мӧдъяс пыралӧмаӧсь нин да бӧр петӧны, коймӧдъяс выльысь нин вӧзйысьӧны. Стӧч некод эз тӧд, кутшӧмӧн лоас коллективын олӧмыс. Тайӧ и повзьӧдліс йӧзсӧ. Быд ичӧтик кывлӧмтор вуджліс вомысь вомӧ, ӧдйӧ паськавліс. Ыджыд роль, дерт, ворсісны и найӧ, кодъяс мустӧмтісны выль олӧмсӧ. А сэтшӧмъясыд вӧліны и миян ичӧтик сиктын. Но бӧр петысьястӧ, буракӧ, эз ёна и кутлыны. Бӧрынджык пӧ асьныд гӧгӧрвоанныд, мый крестьянинлы водзӧ кыпӧдчӧм вылӧ эм сӧмын ӧти туй.

Ыршасьыштіс бать, скӧралыштіс, а сэсся лоис жӧ бурасьны. Кытчӧ воштысян, кор весиг дед дорйӧ мамӧс.

Тулысланьыс нуӧдісны ӧтувъя картаясӧ вӧвнымӧс да ӧти мӧс, додь да телега, гӧр да агас, нянь кӧйдысъяслысь колана пай.

Колхозӧ пырӧм бӧрын пыр и аддзысис удж тшӧтш менам дедлы. Сійӧс корисны вӧчавны выль додьяс, а сідз жӧ дзоньтавны жугалӧмъяссӧ. Дед радпырысь сӧгласитчис. Сійӧ восьтіс аслыссяма мастерскӧй. Матвейлӧн важ керкаын, кытысь кӧзяинъясыс кувлісны да сэні важӧн нин некод эз ов. Дед сувтӧдіс тайӧ эновтӧм керкаас ичӧт кӧрт пач, даддьӧн лэччӧдліс пес и заводитіс вӧчасьны. Сылы татчӧ ваялісны сикткодьсьыс жуглассьӧм додьяс, вайисны колана материал.

Меным нимкодь: воссис тай, мися, олӧмыд. Водз асылын дедкӧд тшӧтш лэччам тайӧ керкаас да ломзьӧдам пач. Кӧрт листысь вӧчӧм пачыд ӧдйӧ доналӧ гӧрдӧдз, онялӧ шоныдыс. Дед камгӧ-керасьӧ, а ме сы дінын ичӧтик пуртӧн вӧлася, пу тшалакъясӧн ворса, ножовкаӧн пилитча. И тадзи быд лун, асывсянь рытӧдз. Ачым думайта, мед эськӧ дедлы дырджык на тырмас додьяссӧ вӧчавны. Но сылы уджыд вӧлӧма помтӧм. Вайисны пилитӧм тьӧс да тшӧктісны вӧчавны вӧвъясӧс да мӧсъясӧс вердан воръяс, кутшӧмкӧ скамьяяс да мукӧдтор. Дедлы висьталісны, мый сылы таысь гижалӧны трудоденьяс. Мый сійӧ сэтшӧмыс, некод на тӧлкӧн эз тӧд.

А лым сылӧм бӧрын дед заводитіс дзоньтавны пыжъяс, сиравны найӧс. Лун-лун вӧлі ноксьӧ ва дорын. И, дерт, ме сы дінын век, гажаа ыпъялысь бипур дорын.

Геннадий ЮШКОВ

Сиктса уджтӧ уджалас пӧ быдӧн,—
Век на татшӧм шуасьӧмыс эм.
Вомала кӧть кодӧс и кӧть кытӧн,
Мустӧм татшӧм шуасьӧмыс мем.

Быдты нянь и пуктасъястӧ вӧдит,
Ытшкыны и куртны-чӧвтны куж,—
Сиктсаыдлӧн уджыс абу ӧти,
Торйӧн ӧні, олӧмыс кор руж.

Босьтам зонмӧс, коді гортас гажмис,
Кодлӧн синмыс пышйыны оз луд:
Талун плӧтник, аскинас монтажник,
Аскомысь нин «Дружба» пила кут.

Сямтӧгыд и шортӧ пӧ он вуджав,—
Усьӧмысь ли кӧтасьӧмысь пов.
Сиктса уджтӧ оз на быдӧн уджав.
Код оз сяммы — оз тай со и ов.

Василий АМОСОВ

КОЛХОЗСЯНЬ СОВХОЗӦ

1960 вося апрель первой лунӧ дас колхоз местаын чужис «Сторожевскӧй» совхоз. Сійӧ лоис республикаса медся ыджыд овмӧсъясысь ӧтиӧн. Овмӧс водзӧ сувтӧдсис мог — йӧв-яй вылӧ видзны скӧтӧс, быдтыны картупель.

Колхозъяс, кодъяс подув вылын вӧлі котыртӧма совхозсӧ, эз нимавлыны озыр урожайясӧн ни уна йӧв лысьтысь мӧсъясӧн. Совхозлӧн муясыс, видзьясыс да мукӧд угоддьӧясыс нюжӧдчисны Эжва да Висер пӧлӧн некымын дас сайӧ километр ылнаӧ. Эз тырмы турун, дзескыд вӧлі мукӧд кӧрымъясӧн, тшыгъяліс скӧт. А кытысь заптан уна турун-кӧрымсӧ? Видзьяс вӧліны разі-пели, посниӧсь да ылын. Машинаясӧн он веськав, уналаті ытшкывлісны косаясӧн.

Страдна пöраö йöзыс дыр кежлö торъявлісны гортсьыныс. Сикт гöгöръясын уна муяс да видзьяс куйлісны эндöмöн, вутшкöссьöмаöсь, тырöмаöсь понöльöн да пипу-баддьöн... Эз тырмы колана техника, эз тырмыны специалистъяс, эз тырмыны уджалысь кияс...

Уна югыд гожся вой эз узь совхозса директор Егор Трофимович Мишарин. Дыр эз куньсьывны сылöн синъясыс и пемыд арся войясö. Майшасис, мöвпаліс, йöзкöд öтвыв корсис сьöкыдлунъяссö венан туйяс. Медшöр мöвпнас вöлі — кыдзи сувтöдны кок вылö ыджыд выль овмöссö. Сьöкыд здукъясö унаысь усьліс син водзас аслас олöм чöжöн муноом туйыс.

Чужис-быдмис сійö Висер вожса Большелуг сиктын. Томысянь велаліс гортгöгöрса крестьянскöй уджö. Дас куим арöссянь, муртса на вöжжисö кутны вермис, а кер кыскавны нин ветлывліс. А Шойнатыса НСШ-ын велöдчан воясö гожöмбыдъясöн верстьö йöзкöд öтув страдуйтіс: гöрбушöн ытшкис, куртіс, зорöдасис. Чужан сиктас и комсомолецöн лоис. Быд удж дінö сибавлісны том колхозниклöн киясыс. 1939 воын комсомолец Егор Мишаринöс бöрйисны сельсöветса секретарöн.

Озыр урожай кöсйисны быдтыны-чукöртны Большелугса колхозникъяс 1941 воын. Сосъяссö пуджöмöн кöсйыссис уджавны страдна дырйи колхознöй ыбъяс вылын и Егор Мишаринлы. Но эз тай сідз ло. Война торкис йöзлысь шуда уджсö-олöмсö. Первойяс лыдын комсомолец Егор Мишарин муніс армияö. Запаснöй полкын том красноармеец велöдчö вöдитчыны винтовкаöн да гранатаöн, медым нöйтны врагöс. Сэсся бара велöдчö военнöй пехотнöй училищеын. 1942 вося февральын младшöй лейтенант Мишарин веськалö Волховскöй фронт вылö. Командуйтö взводöн.

Уна лун мунісны чорыд тышъяс Погостье районын, коді некымынысь вуджліс öти киясысь мöдъяслы. Ыджыд вошöмъяс вöліны кыкнанладорсяныс. Унаысь кыпöдчыліс атакаö Мишаринлöн взводыс. 1942 вося март 9 лунö, выль атака дырйи, вöрöглöн пуля сьöкыда ранитіс Егор Мишаринöс. Пуляыс дзенöбтіс коскас. Нёль тöлысь чöж фронтöвикöс бурдöдісны Пермь карса госпитальын. Сы бöрын гортас бурдöдчис. Мыйкö дыра уджаліс, а 1943 во помын Егор Трофимович бара нин муніс армияö. Мöдöдісны «Выстрел» курсъяс вылö. Но фронт вылö эз веськав: воссис ранаыс. Бара госпиталь. Гортас воöм бöрын военрукаліс Нившера сиктса школаын. Фашистскöй Германияöс пасьвартан воын фронтöвик ассьыс олöмсö йитіс Ленинскöй партиякöд. 1946 воын, кор Е. Т. Мишаринöс партиялöн

райком индіс райпромкомбинатса директорӧн, воис награда — Красной Звезда орден.

Войнабӧрса воясӧ коліс кыпӧдны колхозъяс. Егор Трофимович Мишаринӧс землякъясыс бӧрйисны «Гӧрд Октябрь» колхозса председательӧн. 1950 вося августын «Гӧрд Октябрь» сельхозартель ӧтувтчис орчча колхозъяскӧд ыджыд овмӧсӧ. Лоис Ленин нима колхоз. Колхозникъяс Мишаринӧс бӧрйисны председательӧс вежысьӧн. А сэсся ковмис лоны и председательӧн.

Сьӧкыд вӧлі суны колхозса председательӧс гортас. Асывнас мунліс зэв водз, волывліс вой кежлас. Сьӧкыд жӧ вӧлі сійӧс аддзыны и правлениеысь. Председатель вӧлі уджаланінын. Гӧра-кӧдза дырйи — муяс вылын, сэні жӧ — урожай идралігӧн. Турун пуктігӧн — видзьяс вылын. Страдуйтӧмыд, майбыр, челядь дырсянь тӧдса! Уджыд во гӧгӧр оз ям. Большелугсаяс первойясӧн Висер вожын босьтчисны механизируйтны скӧт видзан фермаяс. Кодйисны траншеяяс, нюжӧдісны водопровод, лясниясӧ сувтӧдісны автопоилкаяс. Воысь воӧ — выльтор. Колхозникъяслӧн керкаясын ломзис электрическӧй би. Ыбъяс вылӧ петкӧдісны выль машинаяс, лышкыдджыка кутіс козьнавны му, йӧладжык лоис скӧт. Бырӧдісны трудоденьяс. Уджысь колхозникъяслы кутісны вештысьны деньгаӧн. Ленин нима Большелугса колхоз лоис зумыда сулалысь овмӧсӧн — районын первой колхоз-миллионерӧн.

Вой шӧрӧдз кыссис колхозникъяслӧн собрание, кор Сыктывкарысь да райцентрысь воӧм уполномоченнӧйяс корисны мӧд удж вылӧ вуджӧдӧмкӧд йитӧдын Егор Трофимович Мишаринӧс мездыны колхозса председательысь... «Колхоз дорысь вынйӧраджык овмӧсӧн кутас веськӧдлыны»,— эскӧдісны уполномоченнӧйяс. «Ог лэдзӧй!— асланыс кыв вылын сулалісны колхозникъяс.— Мед и водзӧ миян колхозын предалӧ!..» Мужичӧйяслысь гӧлӧсъяссӧ вевттисны нывбабаяслӧн ярскӧба шуасьӧмъяс: «Миянлысь Мария Григорьевнаӧс мырддянныд!..»

Мария Григорьевна — Мишаринлӧн гӧтыр. Джиян, Вылиб, Зулӧб да мукӧд грездъясса уна аньяс сійӧс ыдждӧдлӧны асланыс челядьлӧн вежаньӧн. Вомын сиктысь, уна челядя семьяысь ныв, аслас кӧсйӧм серти бӧрйис олӧмӧ туй. 1938 воын помаліс Сыктывкарскӧй медицинскӧй техникумын акушерскӧй отделение. Том акушеркаӧс ыстісны Большелугса участковӧй больничаӧ, кӧні аслыс ковмис котыртны рӧдильнӧй отделение. Уна сьӧкыдлун ковмис венны сылы первой воясӧ. Участокыс ыджыд, рӧдильничаяс да

35981

БИБЛИОТЕКА
Респ. историко-краев. Музея
Коми АССР
город Сыктывкар

висьысьяс дінö туйыс тöвся пöраö — вöла доддьöн, а тулыс-сянь сёр арöдз — телегаöн.

Большелугсаяс радейтісны Мария Григорьевнаöс да сылысь верöссö, колхозса председатель Егор Трофимовичöс. Но Е. Т. Мишаринлы дöверитісны котыртны совхоз. Семьянас Большелугысь ковмис вуджны Сторожевскö. Пöсь сьöлöма морт гöгöрвоис: оз ло кокньыд. Коліс индыны-бöрйыны овмöслöн торъя юкöнъясöн веськöдлысьясöс, отделениеясса управляющöйясöс, бригадиръясöс. Эз тырмыны специалистъяс. Бокысь локтöм дипломъяса йöз эз вужъясьны сиктö, зілисны регыдджык мунны. Таляліс гöра-кöдза, эз тырмыны тракторъяс, машинаяс, колана запаснöй частьяс. «Ылі муяс вылö дас во нин эг петкöдлöй додь куйöд»,— сёрнитісны Нёбдінын. Öтилаын картупель кöйдыс сісьмöма, мöдлаын — кынмöма...

Сьöкыдöсь вöліны медводдза воськовъясыс «Сторожевскöй» совхозлöн. Кöдзыд тулыс бöрын колис гожöм. Эз ло кокниджык арын. Чукöртöм урожайсö оз вермы инавны совхоз, некытчö шогмытöмöсь туйяс, оз тырмыны машинаяс. Инавтöм урожайсö видзны совхозлöн йöртöдъясыс абуöсь.

Тöв пуксигöн дзескыд лоис кöрымъясöн. Эз вермыны вайны рöспутаöдз колана мында турун ылі видзьяс вылысь.

Нинömысь вöлі нимкодясьны локтан 1961 выль волы. Урожайсö босьтöма: картупель 126 центнерöн, град выв пуктасъяс — 151, силоснöй культураяс 57 центнерöн гектар вылысь. Быд фуражнöй мöслысь во чöжöн лысьтöма сöмын 1641 килограммöн йöв. «Та мындасö Большелугса бурджык дояркаяс сизим тöлысьöн шедöдлісны»,— казьтывліс Егор Трофимович Мишарин.

1963 вося февральын совхозса директорöн индісны Григорий Афанасьевич Михайловöс. Но эз чин совхознöй производство вöсна кыв кутöмыс да тöждысьöмыс и Егор Трофимович Мишаринлöн. Сійö лоис совхозса директорöс вежысьöн. Совхозын строительство ёна паськöдігöн сійöс индісны инженер-строительöн. Сы юрнуöдöм улын кыпöдöма картаяс, складъяс, картупель сортируйтан пункт, мукöд колана стрöйбаяс.

Великöй Отечественнöй войнаса да уджвывса ветеран пыр вöлі олöмыслöн визув шöрын, некор эз öтдортчывлы общественнöй уджысь. Егор Трофимович Мишарин комын во чöж вöлі сельсöветса депутатöн. Бöрйывлісны сійöс КПСС Коми областнöй комитетса членöн, вöлі витöдысь бöрйылöм Коми АССР Верховнöй Сöветса депутатöн.

Мария Григорьевна да Егор Трофимович Мишаринъяс

пенсия вылынӧсь нин. Но налӧн ыджыд керкаӧ пыр эмӧсь волысьясыд. Уна могӧн пыравлӧны ветеранъяс ордӧ олӧмаяс и томъяс. Ӧтияс волӧны Егор Трофимовичкӧд сӧветуйтчыны да варовитны. Мӧдъяслӧн эм мог Мария Григорьевна дорӧдз. Ыджыд опыта акушерка нелямын воысь дырджык уджаліс аслас профессия серти. Пенсия вылас петтӧдз сійӧ акушеркааліс Сторожевскса женскӧй консультацияын. Уджыслы асьсӧ ставнас сетысь специалист честьӧн сдайтіс «Первой категорияа акушерка» звание вылӧ экзамен. Здравоохраненииеса ветеранлӧн морӧсас дзирдалӧны Трудӧвӧй Краснӧй Знамя орден, мӧд степеня «Материнская слава» орден да «Отличник здравоохранения СССР» значок. Гозъяӧс кыкнаннысӧ наградитӧма «За доблестный труд», «В ознаменование 100-летия со дня рождения В. И. Ленина» да «Ветеран труда» медальясӧн.

Кӧкъямыс ныла-пиаӧс быдтісны Мария Григорьевна да Егор Трофимович. Медыджыдыс — Галина, медицинскӧй институт помалӧм бӧрын медводдза сизим восӧ уджаліс Кӧрткерӧсын, сэсся Сторожевскса райбольничаын терапевтӧн. Ӧні сійӧ Сыктывкарын, республиканскӧй больничаын врач-физиотерапевт. Ярославльскӧй мединститутын врачьясӧ жӧ велӧдчисны медся ичӧтъясыс — Маргарита да Надежда. Некымын во нин Маргарита Егоровна — республиканскӧй больничалӧн рӧдильнӧй отделениеын врач-педиатр, а Надежда Егоровна — Приозёрнӧй посёлокса участкӧвӧй больничаӧн юрнуӧдысь. Ольга Егоровна, коді помаліс Ленинградскӧй сельскохозяйственнӧй институт, велӧдӧ сиктса нывъясӧс да зонъясӧс Сыктывкарскӧй сельскохозяйственнӧй техникумын.

Валя Мишарина 1968 воын школасӧ помаліс зарни медальӧн — медводдза медаль Сторожевскса школалӧн 29 выпуск пӧвстысь. Валентина Егоровна ӧні олӧ Белоруссияын, уджалӧ научнӧй сотрудникӧн воднӧй овмӧс да мелиорация кузя научно-исследовательскӧй институтын. Мишаринъяслӧн ыджыдджык пиыс, Анатолий, кӧкъямыс класс помалӧм бӧрын, муніс Ухтаса лесотехникумӧ, сійӧс бура помаліс да век кежлӧ ассьыс олӧмсӧ йитіс вӧркӧд. Заочнӧя помаліс Ленинградскӧй лесотехническӧй академия. Ӧні сійӧ «Койгородоклес» объединениеын производственнӧй отделса начальник.

Николай Мишарин 1974 воын помаліс Кировскӧй сельскохозяйственнӧй институтлысь механизация факультет, та бӧрын уджаліс «Сторожевскӧй» совхозын инженерӧн. Но сійӧс пыр кыскис челядь дінӧ, и вот сійӧ некымын во нин школаса мастерскӧйын велӧдӧ детинкаясӧс пилитчыны,

стружитчыны, уджавны тиски вылын. Челядьлӧн корӧм серти, частӧ лоӧ кольччывлыны мастерскӧйӧ урокъяс бӧрын.

Коми государственнӧй педагогическӧй институтлысь физико-математическӧй факультет отличиеӧн помалӧм бӧрын Владимир Мишарин некымын во уджалісь Приозёрнӧйса да Аджеромса школаясын, велӧдіс физика, кодӧс сійӧ лыддьӧ свет вылас медся главнӧй предметӧн. Но школаын на велӧдчигӧн, сэсся институтын, сійӧс век ёнджыка кыскис ӧнія техническӧй аппаратура. И Владимир пырис заочнӧя велӧдчыны электротехническӧй связьлӧн Ленинградскӧй институтӧ, кодӧс помалӧм бӧрын вежис профессиясӧ. А кор Сторожевскын сувтӧдісны телевизионно-ретрансляционнӧй вышка, Владимир Егорович вуджис татчӧ главнӧй механикӧн, сэсся лоис главнӧй инженерӧн. Шуӧ, колӧны пӧ сиктлы выль профессияа йӧзыс воысь-во пыр унджык.

Мыйта вын, тӧждлун, терпенньӧ колӧ вӧлі пуктыны Мария Григорьевна да Егор Трофимович Мишаринъяслы, медым быдтыны, велӧдны да сувтӧдны кок йылӧ кӧкъямыснан челядьсӧ. И не прӧстӧ сувтӧдны кок йылӧ, а быдтыны бур сӧветскӧй гражданинъясӧн, кодъяс сэтшӧм жӧ сямын ӧні быдтӧны ассьыныс челядьсӧ.

Геннадий ЮШКОВ

СОВХОЗСА ДИРЕКТОР

Г. А. Михайловлы

Кок йылын да пызан сайын
Бара колис лун.
Сук чай стӧкан пӧсьӧс вайин,
Гортад он на мун.

Зутшкӧ сьӧлӧмыд, оз инась,
Вежӧсад кӧть чӧв:
Мыйла катыдсалӧн чині
Рытъя лысьтӧм йӧв?

Дас машина мунліс карö,
Кыкыс эз на во.
Эз-ö коркöя моз бара
Туяс мыйкö ло?

Абу горзысь, да вот талун
Быттьö воссис выть:
Мыйла колö ПМК-лы
Кадйö пырны быть?!

Кодкö трактор выльöс корö,
Кодкö — вежны удж...
Гортлань синма петан сёрöн,
Ньöжмöдыштлан сутш.

Ыштö сюйис татчö рöкыд,
Ыштö кутö бöж:
Кымын водзö, сымын сьöкыд —
Сымын уна тöжд.

Ыштö каян помтöм кырйöд,
Бöрад — сьöкта гез.
Гашкö-й, танкад война дырйи
Асьтö тадз эн пес?

Быдöн мортыд öти лола,
Мöрччис жö нин, тон?
...Сöмын аскиыс мед волас,
Гортад лоан он!

Василий АМОСОВ

ЭЗ СТАВЫС ШЫЛЬЫДА АРТМЫ

Кык-куим воöн овмöс крута кыпöдöм вылö эз надейтчы и Григорий Афанасьевич Михайлов, кодöс совхозса директорнас индісны 1963 вося февральын.

Григорий Афанасьевич Михайлов чужис Нившера сиктса крестьянинлöн семьяын 1925 вося апрельын. Школаын

велӧдчигӧн лоис комсомолецӧн. Мамыс кулан воӧ, дас вит арӧса зонкаӧн, медасьӧ уджавны Сторожевскӧй леспромхозлӧн Нившерскӧй лесопунктӧ. Сэні уджалӧ вӧр лэдзысь мастерӧн 1942 вося ноябрӧдз, а сэсся устӧм-тоштӧм зон тшӧтшъяясыскӧд мунӧ тышкасьны фашистъяскӧд: нӧйтіс фашистъясӧс Курск дорын, штурмуйтіс Берлин, отсаліс мездыны Чехословакия. Повтӧм танкистлысь морӧссӧ мичмӧдісны Краснӧй Звезда да коймӧд степеня Слава орденъяс, «За отвагу» кык медаль, «За освобождение Праги», «За взятие Берлина» да мукӧд медальяс.

Совхозса директорӧн индытӧдз Григорий Афанасьевич Михайлов уджавліс партиялӧн вӧвлӧм Сторожевскӧй райкомын инструкторӧн, отделса заведующӧйӧн. Вӧвліс райисполкомса председательӧс вежысьӧн, а сэсся КПСС райкомса первой секретарӧн. Бура нин тӧдіс татчӧс йӧзӧс да сійӧ помкаяссӧ, мый вӧсна чотіс овмӧс. Гӧгӧрвоис, мый сы могысь, медым кыпӧдны видз-му овмӧсса культураяслысь урожайсӧ да скӧтлысь продуктивностьсӧ, колӧ паськыдджыка пыртны вылторъяс, бурджыка вӧдитны му да уджӧдны машинаяс. А отсасьысьясыс та вылӧ эмӧсь.

Тайӧ статья вылын уджалігӧн, Сторожевскӧ вылысь волӧм водзын, ме листалі ассьым важ блокнотъяс. Видлалі уна вояс сайын Шойнатыӧ да сы бердса сиктъясӧ ветлігӧн вӧчӧм пасйӧдъяс, гижӧдъяс.

1964 во заводитчигӧн вӧчӧм пасйӧд: «Сторожевскӧй» совхозса главнӧй зоотехник кабинетын чукӧртчӧм йӧз сёрнитісны «ёлочка» лысьтысян площадкаяс йылысь. Унджыкӧныс лёкӧдісны тайӧ вылторсӧ. «Мӧсъяслысь кокъяссӧ чеглалам, абу лысьтысьӧм, а йӧктӧм кодь»,— шуасисны ӧтияс. «Машинаясӧн лысьтысигӧн став мӧсъяссӧ тшыкӧдам»,— долисны мӧдъяс. «Ог корасьӧй, ставыс лючки-бура артмӧ»,— висьтасис Вомынса отделениеысь уджалысь. Неважӧн на Вомынса дояркаяс видзлісны 16—18 мӧскӧн, а ӧні группаясын шӧркодя 28—30 душ. Тайӧс шедӧдӧма лысьтысьӧм механизируйтӧм тшӧт весьтӧ.

Совхозса директор да специалистъяс сэки нин тӧдісны да гӧгӧрвоисны «ёлочкалысь» тырмытӧмторъяссӧ, но велӧдісны дояркаясӧс сы вылын уджавны, медым дасьтыны скӧт видзысьясӧс выль, нӧшта на бурджык механизмъяс вылын уджӧ.

1964 воын совхозлӧн Шӧр отделениеын котыртісны картупель быдтан механизируйтӧм звено. Урчитісны нёль механизаторлы пуктыны, дӧзьӧритны да керны 45 гектар картупель. Кодсюрӧ сэки шензисны: «Кыдзи нӧ нёль мортыс кутасны пуктыны, дӧзьӧритны да керны некымын дас

гектар картупельсö? Нинкömö пуксям, мусö эндödам да дзикödз яналам!..»

Директор да специалистъяс сяммисны эскödны механизаторъясöс асланыс вынъясö. Выльлы туй писькödысьяслы ковмис уджавны и кыпödны тödömлунъяссö. Механизаторъясöс велödісны, кыдзи дöзьöритны мусö, кыдзи да кутшöм муяс вынсьödны, кутшöм кадö пуктыны да керны картупельсö. Лöсьödісны технологическöй картаяс. Бур зільöм эз вош весьшöрö. Картупель вödитысь механизируйтöм звенояс котыртісны и мукöд отделениеясын.

Механизаторъяскöд топыд йитödъяс пыр кутіс ачыс, Григорий Афанасьевич. Юасис налöн удж йылысь, сеталіс сöветъяс. Оз ков чайтны, мый Михайлов эз дöверайт отделениеясса управляющöйяслы да специалистъяслы. Öд сійö, кыдзи директор, ветлывліс быд отделениеö, став бригадаясö да бура тödіс, кöні мый вöчсьö. Ошкис водзмöстчысьясöс да налöн удж йылысь висьтавліс мукödъяслы. Удж опытöн вежласьöм могысь механизаторъяслы тшöктывліс ветлыны öта-мöд ордас.

Кöть эз ставыс шыльыда артмы первой воясö, но картупель вödитысь механизируйтöм звенояслы туйыс воссис. 1968 воын совхозса муяс вылын уджаліс нин квайт меха-

Шöр отделениеын идралöны картупель

низируйтöм звено, кодъяс вöдитісны картупельсö 280 гектар вылын. Шöркодя урожайсö босьтöма быд гектар вылысь 184 центнерöн. Республикаса картупель вöдитысьяс пöвстын ордйысьöмын сэки татчöс механизаторъяс петісны медводдзаяс радö. Владимир Каневлöн звено 45 гектар вылысь чукöртіс 910 тонна картупель. Мöд ногöн кö, быд гектар вылысь — 202 центнерöн! Тайö 1968 воын вöлі медся ыджыд лыдпас став республикаын. «Сторожевскöй» совхозса картупель вöдитысьяслысь уджсö петкöдлісны ВДНХ вылын. 1967 вося итогъяс серти ВДНХ-са выставочнöй комитет совхозлы сетіс первой степеня диплом, а совхозса директор Григорий Афанасьевич Михайловöс наградитіс зарни медальöн.

Уджö выльторъяс пыртöм подув вылын совхозын пятилеткаысь пятилеткаö кыптіс кöдза муяслöн да пöскötина-видзьяслöн урожайность, содіс скötлöн юр лыд да продуктивность. Кökъямысöд пятилеткалысь заданиеяс тыртöмö тöдчана пай пуктöмысь совхозса директор Григорий Афанасьевич Михайловлы сетöма Социалистическöй Уджвывса Геройлысь ыджыд ним. 1971 воын жö Ленин орден мичмöдіс мороссö совхознöй производствоса ветеран Мария Николаевна Моториналысь. Трудöвöй Краснöй Знамя орденöн уджсö пасйöма Анатолий Романович Королевлысь. «Знак Почёта» ордена кавалеръясöн лоисны быд уджын водзмöстчысьяс Анастасия Прокопьевна Латкина, Владимир Егорович Латкин да Наталья Ивановна Мишарина. «За трудовое отличие» медальöн пасйöма водзмöстчöмсö Екатерина Ивановна Макаровалысь. Совхозса 130 уджалысьöс пасйöма Ленинскöй юбилейнöй медальöн.

Выль тшупöдö кыпöдчис «Сторожевскöй» совхоз 1971—1975 воясö. Öкмысöд пятилеткаын государствольы картупель, град выв пуктасъяс, йöв да яй вузалöмысь овмöс босьтіс 2 миллион 500 тысяча шайт прибыль. Ёна бурмисны муяс. Таын ыджыд заслугаыс главнöй агроном Виталий Васильевич Даньщиковлöн. Сылöн зільöмъясöн паськöдöма площадьяс уна веж масса сетысь силоснöй культураяс улын. 1975 воын картупельлысь шöркодь урожайсö босьтöма быд гектар вылысь 232 центнерöн. Вöдитісны сійöс 286 гектар вылын. Град выв пуктасъяслысь урожайсö чукöртісны 362 центнерöн гектар вылысь, уна вося турунъяс — 26 центнерöн. Вит воöн планысь вывті государствольы сдайтöма 13 тысяча тонна картупель, тысячаöн джынйöн тонна град выв пуктасъяс, 24 центнер яй, 45 центнер йöв. Öкмысöд пятилеткаын картупель иналöма кökъямысöд пятилеткаын дорысь 56 процент вылö унджык, град

выв пуктас — 20 процент вылö, яй — öти да джын пöв да йöв — 28 процент вылö унджык.

Видз-му овмöсса специалистнас Виталий Васильевич Даньщиков лоис «Сторожевскöй» совхозын уджалігöн. Вомын сиктысь зон, Сыктывкарскöй строительнöй техникумлысь первöй курс помалöм бöрын, 1943 воын муніс служитны армияö. Помаліс Рижскöй военно-политическöй училище да 1955 воöдз служитіс политработникöн. Военнöй служба вылысь запасö петöм бöрын вöлі партийнöй работникöн. Совхозын 1963 вося апрельсянь. Уджаліс кадръяс отделöн веськöдлысьöн да öттшöтш заочнöя велöдчис Сыктывкарскöй сельскохозяйственнöй техникумлöн агрономическöй отделениеын. 1965 вося мартын техникумсö помалöм бöрын Даньщиковöс индісны совхозса главнöй агрономöн. Уджысь орöдчывтöг водзö кыпöдіс ассыс тöдöмлунъяссö, 1971 воын помаліс Ленинградскöй сельскохозяйственнöй институт.

Öкмысöд пятилеткаын уджын тöдчана вермöмъяс шедöдöмысь совхозса главнöй агроном Виталий Васильевич Даньщиковöс пасйöма Рöдиналöн медыджыд наградаöн — Ленин орденöн. Октябрьскöй Революция орден содіс морöсас «Знак Почёта» ордена кавалер, тракторист Владимир Егорович Латкинлы. Октябрьскöй Революция орденöн наградитісны совхозса директор Григорий Афанасьевич Михайловöс. Сизим уджалысьöс наградитöма Трудöвöй Краснöй Знамя орденöн, на лыдын — Нёбдинскöй отделениеысь му вöдитысь Марианна Максимовна Гашина. Дас уджалысьöс пасйöма «Знак Почёта» орденöн.

«Сторожевскöй» совхозса му вöдитысьясöн да скöт видзысьясöн честьöн вöлі пöртöма олöмö и дасöд пятилеткаса государственнöй план да социалистическöй обязательствояс. 1976—1980 воясö картупель иналöма 18 процент вылö унджык воддза пятилеткаын дорысь, йöв — 23 процент вылö да скöт — 13 процент вылö унджык. Совхоз вит вонас бара босьтіс 2 миллион сайö шайт прибыль. Овмöсса уна специалистöс да рабочöйöс бара наградитöма Сöветскöй Союзса орденъясöн да медальясöн.

Социалистическöй ордйысьöмын гырысь вермöмъяс шедöдöмысь совхозса коллективлы некымынысь сетлісны КПСС ЦК-лысь, СССР-са Министръяс Сöветлысь, ВЦСПС-лысь да ВЛКСМ ЦК-лысь переходящöй Гöрд знамя, РСФСР-са Министръяс Сöветлысь да ВЦСПС-лысь, СССР-са видз-му овмöс Министерстволысь да отрасльса профсоюзлöн ЦК-лысь переходящöй Гöрд знамяяс. Пасйö-

ма совхозöс ВДНХ-лöн дипломъясöн, а уна рабочöйöс да специалистöс наградитöма выставкаса медальясöн.

Шедöдöмъясыс коллективлöн вöлі ыджыд. Но 1981 да 1982 воясö совхоз эз вермы кутчысьны сійö тшупöдас, кытчöдз кыпöдчыліс дасöд пятилетка воясö. Тайö кык вонас этшаджык чукöртöма картупель, этшаджык заптöма кöрым, чиніс скöтлöн продуктивность. Сідз, 1981 воын кö быд гектар вылысь картупель босьтлісны 262 центнерöн, 1982 воын чукöртісны сöмын 140 центнерöн. Государстволы вузалöма картупельсö 1981 воын 4 тысяча 900 тонна, а 1982 воын — 2 тысяча 721 тонна. Этшаджык иналöма град выв пуктасъяс. 1982 воын яй вузалöма 41 тонна вылö этшаджык 1981 воын серти да йöв — 135 тонна вылö этшаджык.

Мыйын помкаыс?

— Муяссö омöля вынсьöдім,— шуасисны отделениеясса управляющöйяс совхозса партийно-хозяйственнöй активлöн собрание вылын, коді муніс 1983 вося январь 20 лунö.— Тулыссянь арöдз поводдяыс омöль вöлі. Зэр да шер кöдзаяссö кырöдісны.

Збыль, фондъясöн урчитöм минеральнöй удобрениеясысь совхозлы вичмис сöмын 54 процентыс. Кутшöмакö тöдчис жö и кöдзыд тулысыд да зэра гожöмыд, но та вылö мöд ногöн видзöдö совхозса главнöй агроном Виталий Васильевич Даньщиков, коді сэки жö висьталіс:

— Кытчöдз морт оз велав веськöдлыны поводдяöн, видз-му овмöс уджъяс нуöдігöн колö кужöмöн лöсьöдчыны сы дінö. Кужöмöн да тöждысьöмöнджык колö вöдитчыны главнöй озырлунöн — муöн, техникаöн.

Даньщиков ёрт моз кö эськö мöвпалісны да вöчисны став механизаторъясыс! Но тырмытöм на кыв кутöмыс механизаторъяслöн. Сэкся собрание вылын панöм ыджыд сёрниысь тыдовтчис, мый гöригöн öткымын трактористъяс гöгрöстöны муяссö, эновтöны пельöсъяс, ичöтджык муяс, кодъяс сэсся эжсьöны, тырöны вöрöн. Тадзи артмö воысьво. Планъясын да отчётъясын, видзöдлыны кö, петкöдлыссьö сё гектар ыджда му, а збыль вылас сэні, гашкö, сöмын 95 либö 90 гектар нин. Агрономъяс да бригадиръяс весиг мода вылö оз мерайтлыны муяслысь кузьта-пасьтасö. Механизаторъяслöн кодалöм вöсна быдса лунъясöн уджöдтöг сулалöны тракторъяс.

Партийно-хозяйственнöй активлöн собрание вылын совхозса уджалысьяс пöся ошкисны Москваса передöвöй предприятиеяслысь чукöстöмсö да шуисны лыддьыны удж дисциплина бурмöдöмсö тöдчана пытшкöсса резервöн.

1983 вося февральын лоисны вежсьӧмъяс: «Сторожевскӧй» совхоз юкӧма кык овмӧс вылӧ. Керӧсса, Вомынса да Подъельскса отделениеяс подув вылын котыртісны «Подъельскӧй» совхоз. «Сторожевскӧй» совхозын лоис куим отделение жӧ: Сторожевскӧй, Нёбдинскӧй да Важкурскӧй.

Нёбдін отделениеын идралӧны силос вылӧ анькытш сора зӧр

Дас ӧтикӧд пятилеткалӧн бӧръя кык воӧн «Сторожевскӧй» совхозын лӧсьӧдӧма подув сы вылӧ, медым дас кыкӧд пятилеткалӧн медводдза восянь тыртны да вевтыртны план да социалистическӧй обязательствояс. Быд отделениеын ёнмис дисциплина торкалысьяскӧд, вина юысьяскӧд тыш. Тайӧ бура тӧдчис производство вылӧ.

«Сторожевскӧй» совхоз пасйис ассьыс 25 вося юбилей. Социалистическӧй ордйысьӧмын победительяслӧн морӧс вылын яръюгыд выль кодзувъясӧн ломзисны выль наградаяс. РСФСР-са народнӧй овмӧсса заслуженнӧй работниклысь ним сетісны совхозса директор, Социалистическӧй Уджвывса Герой Григорий Афанасьевич Михайловлы. Коми АССР-са народнӧй овмӧсса заслуженнӧй работник почётнӧй ним сетісны кукань видзысь Анна Михеевна

Макаровалы, главнöй зоотехник Маргарита Афанасьевна Латкиналы да главнöй инженер Егор Егорович Сопрыкинлы.

1985 воын ыджыд вермöм шедöдісны Нёбдін отделениеса скöт видзысьяс. Тайö отделениеыс йöв сдайтан вося план тыртіс ноябрын нин. Во помöдз сыысь вывті иналіс 115 тонна. Татчöс фермаса пöшти став доярка 1985 воö йöвсö босьтіс 1984 восяысь унджык. Медся уна — 3415 килограммöн — лысьтіс том скöт видзысь Екатерина Александровна Федосеева, кодöс наградитісны «За трудовое отличие» медальöн.

Серафим **ПОПОВ**

ВОЙВЫВСА СИКТЛÖН СЕРПАС

Войвывлысь радейта
талунъя серпас,
выльмыны кутöм быд грезд,
зіб йылö кыпöдіс
талун быд керка
телеантенналысь вез.

Вöр весьтö сувтіс важ вичкоысь
джуджыд
ньöвъясöн восьлалысь ЛЭП.
Каръяслöн вынйöрыс сиктъясö вуджö
дзирдалысь югöрöн сэт.

Семен **КЫНЕВ**

ЭРД ВЫЛЫН ДЗОРИДЗ

Кöрткерöсса музейысь миянлы сюрис «Вологодские губернские ведомости» газетлöн фотокопия. Номерыс петлöма 1848 воын. Сэні вöлі йöзöдöма А. Поповлысь гижöд сы

йылысь, кыдзи ёртыскӧд найӧ Усть-Сысольск карсянь ветлӧмаӧсь юрбитны Висерса вичкоӧ. Туйвывса пасйӧдъясас авторыс гижӧ важся коми сиктъяс да йӧз йылысь. Найӧ мунӧмаӧсь Визябӧж, Додз, Кӧрткерӧс, Пезмог, Важкуръя, Нёбдін, Шойнаты да Джиян пыр. Кыдзи индӧма гижӧдын, сійӧ кадас Нёбдін сиктын вӧлӧма 219 овмӧс, овлӧмаӧсь 1428 морт.

Ми тӧдам, мый 100 во сайын Нёбдін вӧлӧма тӧдчана сиктӧн. Сэтчӧ волывлӧмаӧсь купечьяс ньӧбны татчӧс вӧралысьяслысь зверь куяс. Ӧні на ми аддзам тайӧ сиктысь важся стрӧйбаяс. Найӧс кыпӧдлывлӧмаӧсь судзсяна да крепыда олысьяс. А со мый гижӧма вылынджык нин казьтыштӧм газетын 140 во сайын:

«Нёбдін сиктын уна керкаяс стрӧитӧмаӧсь торъя сӧстӧм комнатаясӧн, улыс судтаясын ярмангаяс дырйи воссьылӧны лавкаяс. Тані быд во январь тӧлысьын овлӧ ыджыд ярманга, тӧргуйтны волӧны ылі муясысь войтыр. Сиктса йӧз аддзысьлӧны да унаторйӧ налысь велӧдчӧны. Найӧ гӧгӧрвоӧны да сёрнитӧны рочӧн. Уна керкаясын гортса олӧмсӧ мичмӧдӧмаӧсь китайскӧй произведениеясӧн. Олӧны сӧстӧма, мыйтӧм позьӧ тайӧс вӧчны крестьянскӧй олӧмын».

Важся мир туй кузя Нёбдінӧ воигӧн позьӧ аддзыны еджыд изйысь обелиск. 1919 во помын белогвардеецъяс кӧсйисны тані сувтӧдны Гӧрд Армиялысь частьяссӧ. Пансис тыш. Но врагъяслы ковмис пышйыны. Найӧ ыджыд лӧглунӧн корсялісны сиктъясса коммунистъясӧс. Унаӧс бырӧдісны. Сідз, Нёбдінын найӧ лыйлісны учительница О. Я. Латкинаӧс, коді вӧлі Гӧрд Армияса комиссарлӧн гӧтырӧн. Сӧветскӧй власть вӧсна тышъясын усьӧм геройяслы и сиӧма туйбокса памятниксӧ.

Водзӧ мунігӧн Трӧшсиктса медводдза керкаяс дінысь аддзам мемориальнӧй пӧв. Сійӧ казьтыштӧ, мый тані чужліс коми сӧветскӧй литературалы да искусствольі подув пуктысьяс пиысь ӧти Виктор Алексеевич Савин. Сикт шӧрын сулалӧ ыджыд культура керка. А сы водзын Виктор Алексеевичлӧн бюст.

Унатор тані казьтыштлӧ Нёбдінса Виттор йылысь. Важ олӧмыс ӧд вӧлӧма подулӧн выльыслы. Та вӧсна и лоі кутшӧмакӧ пыравны кольӧм кадас, медым бурджыка вежӧртны да гӧгӧрвоны ӧніясӧ. Сиктыс талун водзӧ сӧвмӧ да мичаммӧ. Некымын во сайын Нёбдінса челядь пырисны велӧдчыны выль школаӧ. А ыджыд да кыпыд культура керкаыс зымвидзӧ орччӧн. Татшӧм бур стрӧйбаяссӧ гежӧд сиктысь на аддзан. Сэсся и сиктса йӧз стрӧйтчӧмысь эз падмыны. Выль керкаяссӧ аддзан сэтысь и татысь.

Нёбдінö волісны Болгарияса Ловечскöй округысь другъяс. А коді нö гöстьясöс виччысигöн оз пелькöдчы, оз гажöд оланінсö? Со и тані мичмöдісны уличаяс, важ потшöсъяс пыдди тувъялісны штакетник. Идралісны син водзысь ковтöм важ керкаяс. И шöр туйсö вольсалісны асфальтöн. Болгарияса другъясыд öти лун кежлö волісны. А мичмöдöм-пелькöдчöмыс коли сиктлы, сэні олысь йöзлы.

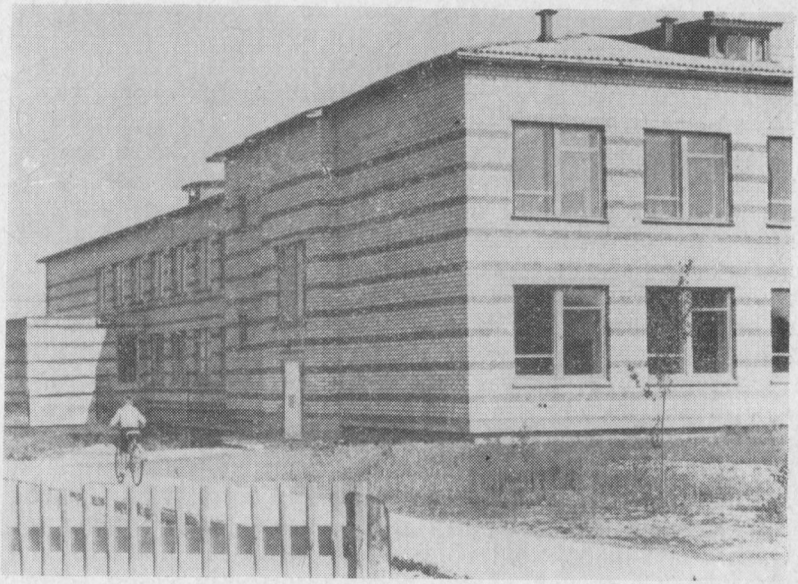

Нёбдін сиктса школа

Уджыс уна. И öти мортлы сійö, дерт, абу вынъяс серти. Медся ыджыд тöждлун татчö лоö пуктыны депутатъяслы. Налы лоö медводз лэптыны юрсö, индыны могсö да ышöдны войтырöс. И ставсö тайöс кужö да сяммö вöчны Н. Д. Вавилов, коді уна во вöлі исполкомса председательöн. Некымын созыв нин дорвыв сиктса йöз бöрйöны сійöс депутатöн. Сідзкö, сійö — медся пыдди пуктана мортыс.

Ме Николай Давыдовичöс дыр нин тöда. 1962 вося гожöмын корреспондентлöн туйяс вайöдлісны Нёбдінö. Аддзысьлі колана йöзкöд да управляющöйкöд. Кöть сылöн лишнöй здукъяс эз вöвны, но сетіс воча кыв став юалöмъяс вылö, бура сёрнитіс, петкöдліс овмöссö. Сы кості некымын морт волісны сы дінö могöн. Доярка, пенсионер, кла-

довщик да нöшта кодкö. Ог нин тöд, мый найö корисны. И эз ло ставнысö могмöдöма. Но ставлы вичмис Николай Давыдовичлöн ышöдана, öлöдана либö дивитана, но бур кыв. Быдöн мунісны сы дінысь бур сьöлöмöн.

Н. Д. Вавилов таöдз вöлöма велöдысьöн. А сэсся партия мöдöдöма сійöс хозяйственнöй удж вылö. Вöлі колхозса председательöн, управляющöйöн. Ковмöма велöдчыны. Уджалö да велöдчö видз-му овмöс техникумын. Лоö агрономöн. И тöдöмлунъяс отсöгöн нин водзö нуöдö овмöсын удж. Сэки, кор управляющöйнас Нёбдінын вöлі Н. Д. Вавилов, отделениеыс нималіс водзын мунысь овмöсöн. Видзисны вылын продуктивностя скöт, быдтісны картупельлысь да мукöд культураяслысь бур урожайяс.

Öтчыд партия райкомлöн индöд серти ме ветлі Нёбдінö, медым котыртны мир дор сулалысьяслöн вооружениеяс чинтöм вöсна Стокгольмскöй воззвание улö кырымпасъяс чукöртöм. Сэки Николай Давыдович вöлі сельсöветын исполкомса председательöн. И тыдовтчис, кыдзи войнаса ветеран донъялö мир, став сьöлöмнас да вежöрнас сувтö война пестысьяслы паныд. Клубö чукöртчöм йöз водзын сёрнитісны унаöн. Медся пöсь кывъясыс, дерт, вöліны сылöн, войнаса ветеранлöн, Краснöй Звезда ордена да мукöд ратнöй да трудöвöй наградаяса кавалерлöн. Сылöн, коді муніс война вылö дас сизим арöсöн. Эз на вöв и кызь арöс, кыдзи чорыда ранитчис. Дыр ковмис бурдöдчыны. Локны гортö, мед став вынъясöн босьтчыны уджö. И быдлаын, кöні кöть оз уджав коммунист Вавилов, сійö ставсö вöчö сьöлöмсяньыс, помöдз. Мед сыöн став вöчöмторйыс отсаліс бурмöдны йöзлысь олöмсö.

И öні Нёбдін отделениеса коллектив шедöдö бур вермöмъяс. Найö бура тыртöны йöв да яй вузалан заданиеяс. И бригадаясысь, фермаясысь тшöкыда аддзывлöны депутатöс. Сійö пыр шуö йöзлы ышöдана кыв, отсалö быröдны тырмытöмторъяс. И оз сöмын кывйöн уджав. Мунас кö видз вылö, кыпöдас ыджыд зорöд. Медся водзын петас субботник вылö. Марксизм-ленинизмлысь подувъяссö велöдан школаса пропагандист Н. Д. Вавиловöс эз нин öтчыд ошкывны йöз пöвстö политическöй тöдöмлунъяс паськöдöмысь. Овмöсса коллективлöн вермöмъясын, сиктöс пелькöдан да мичмöдан уджъясын, том йöзöс коммунистическöя быдтöм-велöдöмын — быдлаын эм пай Николай Давыдович Вавиловлöн.

Öти мортыд кöть вöчö уна, сылы абу вынъяс серти сэтшöм могъяс, кодъясöс олöмö пöртны вермö быдса коллектив. Колö сöмын, мед тайö котыръяснас веськöдлісны да

ышӧдісны сэтшӧм пӧсь сьӧлӧма йӧз, кыдзи Н. Д. Вавилов.

Нёбдін сиктын йӧзыд уна. Олӧны да уджалӧны сэні томъяс и верстьӧяс. И став йывсьыс ӧти гижӧдын бур кыв шуны позянлуныс абу. Кӧть эськӧ ӧткодьясыс абуӧсь, быд мортлӧн оласног серти позьӧ кутшӧмакӧ донъявны ставнас сиктса йӧзлысь олӧмсӧ. Налысь, дерт, кодъяс олӧны тырбура, подулалӧны сійӧс бур уджӧн. И миян шуд вылӧ Нёбдінын, кыдзи и мукӧд сиктъясын, сэтшӧм йӧзыс унджыкыс. Найӧ пыкӧны да водзӧ сӧвмӧдӧны олӧмсӧ, сетӧны сылы вынсӧ да рӧмсӧ.

Бондаренкояслӧн керкаыс сулалӧ кыпыдінын. Некымын во сайын на, видзӧдлан кӧ войланьӧ, муяс сайын тыдаліс тшӧкыд яг. Ӧні сэті нюжӧдісны выль туй, и кылӧ мунысь автомобильяслӧн жургӧмыс. Видзӧдлан мӧдарӧ. Сэні тыдалӧ Эжвалӧн лӧзалысь отыс, код йылысь мича сьыланкывъяссӧ гижліс тайӧ сиктас быдмылӧм шань да нюмъялысь чужӧма поэт.

Раиса Ивановнаӧс уна во сайын татчӧ вайис сьӧд тшынӧн пуркйысь да гораа тутсысь пароход. Комын вонад визувтіс уна ва. Уна вежсьӧмъяс жӧ лоины олӧм-вылӧмын. Ӧні ю кузя ветлӧны ыджыд ӧда «Заря» теплоходъяс. Тані нывбаба аддзис ассьыс бур верӧссӧ да шудсӧ. Тайӧ керкаас быдмисны челядьыс. Выльмисны картаяс, тӧдчымӧн кокняліс удж. Но кыдзи бӧрйис комын во сайын ассьыс медся главнӧй могсӧ, сідзи и ӧні на нуӧдӧ сійӧс водзӧ. Быд асыв нывбаба чеччӧ водз да мунӧ фермаӧ.

Нёбдін отделениеысь доярка Р. И. Бондаренко

Вöлі кад, кор картаясын скöтöс дöзьöритан уджъяссö ставсö вöчлісны ки помысь. Öні, дерт, ставыс вежсис. Мöсъяслы юан ваыс локтö, и лысьтöм йöлыс мунö трубаяс кузя. Куйöдсö петкöдöны транспортёр отсöгöн. Электрическöй пöдöнчаöн колö кужны вöдитчыны. И тані этша нин лоны пöслукманöн да зільöн. Тöдöмлунъяс да велöдчöм колöны. И эз кут петитчыны Раиса Ивановна, кöть эськö ыджыд олöм нин олöма, ылö бöрö кольöма том кад. Удж кузя ёртъясыскöд пукавлöны экономическöй школалöн занятиеяс вылын, кывзöны ыджыд грамотаа специалистъяслысь велöдöмсö.

Пöдöнчанад öд вöдитчöмыд мый? Сэтчö кияс важöн нин велалöмаöсь. Нинöм сэні шензянаыс абу. А вот классной мастерлы колö тöдны, кыдзи видзны мöсъясöс висьöмысь, кыдзи бурджыка вердны, мед унджык да нöгыльджык йöв лысьтыны. Кыдзи донтöмджык продукция босьтны. Тані нин весиг экономикалысь подувъяссö колö тöдны, артасьны кужны. Куш лекцияястö кывзöмыд этша на сетö. Колö и книгаяс сайын пукыштны пröст кадъясö. Тетрадьö гижны медся колана мöвпъяссö. И эз лыддьысьны кадöн да сьöкыдлунъясöн. Та вöсна Нёбдінса фермаын уна скöт видзысь лоисны классной мастеръясöн. На лыдын и Р. И. Бондаренко.

Ышöдö нывбабаясöс и сійö, мый совхозса да сиктса юралысьяс, специалистъяс оз веськодя овны. Кызвыннас зэв тöждысьысь йöз. Тшöкыда волывлöны и совхозса директор Социалистической Удджвывса Герой Г. А. Михайлов, и главной зоотехник М. А. Латкина, и сельсöвет исполкомса председатель, и управляющöй, и бригадир. Налöн волöмыс, тöлка сёрниыс унджыкысьсö бур удж вылö ышöдöны. Оз нин ков шуны удждон йылысь. Зіля кö уджалан, бура и босьтан. Планысь вывті кö йöв лысьтан, премия на сетасны.

Дерт, и нелючкиясыд эмöсь. Овлö на, мый кодсюрö скöтникъяс лёка уджалöны, юöны-кодалöны. Лоö найöс öтувъя вынъясöн öлöдны. Овлö, мый и кöрымыдлöн качествоыс абу ёна бур. Сьöдасьöм турун пластыд да няйтчöм силосыд некодлы оз ковны. Но нёбдінса нывбабаяс сьöлöмнаныс оз усьны. Венöны сьöкыдлунъяссö, бырöдöны тырмытöмторъяссö. И отсасьöны öта-мöдыслы. Висьмас кö кодкö, либö кутшöмкö помка вöсна оз вермы локны, оз эновтны. Öтувъя вынъясöн лысьтöны группасö, вердчöныюктасьöны, идрасьöны. Оз уськöдны асланыс коллективлысь бур нимсö.

А тані збыльысь авъя нывбабаяс чукöрмисны. Зіль

аньясöн нималöны Эмилия Константиновна Макарова, Альбина Андреевна Макарова, Екатерина Алексеевна Федосеева да мукöд.

Со кöть Катяöс босьтам. Ичöтсянь нин сійöс картаысь аддзывлісны. Мамыслы да чойыслы отсасьны волывліс. А школа помалöм бöрын шудсö корсьны ылö эз мун. Локтіс картаö да босьтчис дояркаавны. Öні уджалö нин верстьöяскöд öти радын. Ордйысьöмын тшöкыда петавлö водзö. И нинöм тані шензянаыс абу. Мамыс и öні на куканьясöс видзö, а батьыс — Александр Власович — сиктса механизатор. Бать-мамыслöн кок туйöд и нылыс муніс. Зэв колö чайтны, мый чужтысь-быдтысьяссьыс на зільджыкöн лоас, бур ним-слава шедöдас.

Скöт видзысьястö Нёбдінад да ставнас «Сторожевскöй» совхозын зэв ёна пыдди пуктöны. Вичмывлö налы бур кывйыс и ошкöмыс. Но торйöн нин сьöлöм вылас ставлы воис, кор Николай Давыдович Вавилов ошйысис сиктса скöт видзысьяслöн зільлуннас москваса писательяс водзын, кор найö волісны Нёбдін сиктö. И эм мыйысь. Бур вермöмъяс найö шедöдісны дас öтиöд пятилеткаын. Найö бура тыртöны йöв да яй вузалöм кузя планъяс, удж производительность содтöм кузя партиялысь содтöд заданиеяс, сійö могъяссö, кодъясöс сувтöдісны сиктса йöз водзö партиялöн Программа, КПСС-лöн XXVII съезд.

Уджыд — сійö олöмыслöн подув. А эм на öд и мичлун да сьöлöмлы гаж. Оз пö сöмын öти няньöн ов мортыд. Колöны и кывбуръяс, сьыланкывъяс, книгаяс, музыка да мукöд искусство. Кор тайö сиктас воисны москваса гижысьяс, найöс джуджыд кыр йылын виччысисны сиктысь уна йöз. И гöрд галстукъяса нывкаяс да зонкаяс быдöнлы козьналісны сиктсайса эрд вылысь öктöм дзоридзьяс. А мичаа пасьтасьöм нывбабаяс гöстьяслы чолöмалана кывъяссö шуисны сьылöмöн.

Радейтöны тайö сиктса йöз сьывны и йöктыны, и серамбана теш петкöдлыны. Найö ворслывлöны асланыс да орчча сиктъясын, художественнöй самодеятельностьлöн районса смотръяс вылын. И аддзылісны найöс районлöн творческöй отчёт дырйи Сыктывкарын. Торйöн нин кыпыда кутісны юргыны мыла сьыланкывъясыс, кор сиктса библиотекаö воис уджавны Галина Савина. Сійö торйöн кужö сибöдчыны томъяс дінö. Ачыс на том, со и сы гögöр сöльнитчöны нывъяс да зонъяс. Бöрйисны комсомольскöй организацияса секретарöн. Уна буртор вылö сійö ышöдö томъясöс. Но медся водз кыскö культура керкалöн сцена вылö. Аслас примерöн, аслас мича гöлöсöн.

Нёбдінса выль культура керка

Культура керка да библиотека лоисны сиктса йöзлöн збыль вылö шойччан местаöн. Библиотекаыс озыр. Татысь колана книга вермасны аддзыны и политшколаса слушательяс, и педагогъяс, и видз-му овмöсса специалистъяс, и сиктса механизаторъяс. И прöстö книга радейтысьяс, кодъяс лыддьöны Пушкинöс, Гогольöс, Некрасовöс, Толстойöс, Горькийöс, Маяковскийöс, Есенинöс, Катаевöс, Марковöс, Абрамовöс, мукöд гижысьясöс.

Тані торъя джаджъясысь позьö аддзыны и коми гижысьяслысь книгаяссö. И ставсьыс таысь аттьöалана кыв колö шуны Галиналы. Сійö тöждысьö и комсомолецъяслысь да том йöзлысь политическöй тöдöмлунъяссö кыпöдöм вöсна. Тані комсомольскöй политпросвещениеса медся бур политшколаяс пиысь öти. И ставсьыс таысь Галинаöс пуктöны пыдди. Тайö библиотекаыс некымынысь нин вöлі вермысьöн социалистическöй ордйысьöмын. А том йöзöн бура юрнуöдöмысь Галинаöс наградитісны Почётнöй грамотаясöн. Ми и водзö сиам Галиналы выль творческöй вермöмъяс да став бурсö. А пыдди пуктöмыд да наградаясыд öд оз ланьтöдны, а сöмын чуксалöны водзö кежлö бур удж вылö.

Вот татшӧм бур сьӧлӧма да кыпыд сямлуна йӧз нимӧдӧны важ коми сиктӧс. Сылӧн важыс — вунӧдны позьтӧм, ӧніяыс — ыджыд тӧждлунъяса да кыпыд лов шыа, а локтан кадыс — эрдвывса дзоридз кодь мича.

Владимир ПОПОВ

МУСА НЁБДІН, ЭЖВА СИКТӦЙ

Сьыланкыв

Сьылӧ-йӧктӧ, йӧктӧ
Эжва еджыд гыа,
Войся лӧньыс быттьӧ,
Быттьӧ эз и вӧв.
Нёбдін вылӧ дзоргӧ,
Дзоргӧ асъя кыа,
Нёбдін шӧрӧд ветлӧ,
Ветлӧ садьмӧм тӧв.

Лэччысь шонді, шонді
Эжва вомӧн келӧ,
Гожся пӧсьлун, пӧсьлун
Нёбдінлӧн оз вун.
Уджач йӧзкӧд рытыс
Сэтшӧм-сэтшӧм мелі,
Уджач йӧзысь зарни,
Зарниӧссис лун.

Но и сэк, кор, сэк, кор
Эжва гыыс ланьтӧ,
Кыз йи улӧ пырӧ,
Пырӧ сійӧ кор,
Горӧктам ми: «Век тай,
Век тай, Нёбдін, ша́нь тэ!»
Нэмӧвӧйся югыд,
Югыдлун оз ор.

Югыд кодзув, кодзув
Нёбдін весьтын ӧзйӧ,
Лыдтӧм-лыдтӧм синма
Енэжыслӧн сыв.
Мед нӧ тайӧ клубысь
Петӧ, петӧ йӧзӧ
Татӧн сӧвмӧм миян,
Миян сьыланкыв.

Алексей ПОПОВ

ОЛӦМ ВИЗУВ ВЫЛЫН

Нёбдін сиктса культура керкаыш час джын сайын нин пансис гаж. Локтӧмаӧсь пӧрысьяс и томъяс. Быдӧнлы долыд да кыпыд. Талун Нёбдінса Витторлӧн чужан лун. Сэк

кежлö сиктса самодеятельнöй артистъяс век дасьтысьöны сылысь пьесаяссö ворсны.

— Лок йöктыштам,— олöма мужичöй дорö пелька матыстчис нывбаба. Тайö Анастасия Дмитриевна Макарова. Мужичöйясыд да томуловыд сиктын «спектакасьнытö» öтдортчöны на. Сы вöсна со талун сылы ковмис Сюзь Матвейöс ворсны. Сяммö, майбыр, Анастасия Дмитриевнаыд йöзтö гажöдны.

— Ог нин. Кокъясöй ньöжйö вöрöны,— куражитчыштіс мужичöй.

— Вай дугды. Зэв на тэрыба сиктöдыс ветлöдлан,— оз эновтчы нывбаба. Сэсся бергöдчыліс гудöкасьысьлань да корис.— Вай коми кадриль нязöбт. Томдырöс казьтыштам...

Гудöкасьысь сявкнитіс кизьяснас. Сэсся разалісны мыла шыяс. Джодж шöрö петісны нывбабаяс. Томъяс топöдчöмаöсь пельöсö. Думсьыныс виччысьöны гора музыка: миянлы пö сійöджык сьöлöм серти.

Петісны олöмаяс. Йöктöны öта-мöд вежмöн. Сэні жö Анастасия Дмитриевна. Кылö шуалö йöктігмоз пöдругаыслы:

— Нинöм, талун йöктам, а аски лунтыр кутам лекарство ньылавны. Кокъясыд оз нин том дырйи моз вöрны.

— Аттьö талунъя рытсьыд, Дмитриевна,— шуалö мöдыс. Быттьö оз кыв пöдругаыслысь маитчöмсö.— Том кадö быттьö бöр бергöдчылі.

Збыльысь, эз кö вöвны Нёбдінын Анастасия Дмитриевна кодь йöзыс, то талун, öдвакö, гажöдчисны олöмаяс. А öд вöлі кад, кор Нёбдінса олöма войтыр олісны гажтöма. Кыдзи лои панöма да кыöма гажсö — та йылысь и висьталам водзöсö.

...Воясыд тэрыбöсь. Он и тöдлы, кыдзи лэбасны. Овлö, öтияс оз сяммыны донъявны кадсö. Мöдъяс зілисны ва паныд катны, суитчылöны быд бурторйö, водзмöстчöмö, татшöмъясыд тöдöны олöмлысь став кöрсö. Татшöмъяс лыдас пырö и Нёбдін сиктса ань Анастасия Дмитриевна Макарова. Уджаліс сійö эз кокньыдінын. Комын во чöж вöлі кылöдчысьяслöн мастерöн. Мортыс сійö визув, тöждысьысь. Жар гожöм дырйи керъяс косьмывлісны лыа вылын. Сэки сылöн узьöм ни олöм эз вöв. То совхозса веськöдлысьяс дорö волас, то сельсöветö. Корсьö содтöд йöзöс, медым быгльöдлыны ваö керъяссö. Ассьыс могъяссö вочöмысь öтдор сійö дыр кад чöж пöртіс олöмö и общественнöй могъяс. Эз öтчыдысь бöрйывны Нёбдінса сиктсöветö депутатöн.

— Оз нин пенсия вылö петан кадыс волы,— ёна мудзöм

бӧрын шулас вӧлі аслыс Анастасия Дмитриевна.— Шойччча кӧть пӧттӧдз.

Но воис пенсия вылӧ петан кадыс да быттьӧ олӧмыс стенӧ люкасис. Бура колльӧдісны, уна ошкана кыв шуисны. Садьмис асывнас, оз ков тэрмасьны, спокой. Но сьӧлӧмыс абу местаас. Сэтшӧм жугыльлун шымыртӧ, быттьӧ зэв ыджыдтор воштіс.

— Уджалігад ӧд мортыд морт,— шуӧ ӧні Анастасия Дмитриевна.— Кор удж вылад мунан, сэтшӧм долыд сьӧлӧм вылад. Сы вӧсна другӧн деливӧ лои, кор шойччыны петі. Код тӧдас, кыдзи эськӧ водзӧсӧ олі, эз кӧ бӧрйыны сиктса пенсионеръяслӧн сӧветӧ председательӧн.

Нёбдін сиктса олӧма йӧз бура помнитӧны тайӧ собраниесӧ. Сідзсӧ водзті вӧлі жӧ татшӧм сӧветыс, но ёнджыкасӧ мода вылас. Пенсионеръяслы окота вӧлі овны сэтшӧм жӧ тыр олӧмӧн, кыдзи пӧрнӧй арлыда войтырлы. Окота, медым найӧс эз чайтны бӧръя лунъяс каттьысь войтырӧн, кодъяслӧн ставыс нин бӧрас, а водзас нинӧм абу. Анастасия Дмитриевнаӧс тшӧтш бӧрйисны сӧветӧ. Бӧрынджык сэтчӧ пырысь войтыр индісны нывбабаӧс председательӧн. Мыйсянь заводитны тайӧ уджсӧ?

— Меным да и мукӧд пенсионеръяслӧн сёрниясысь тӧдчис ӧти кӧсйӧм, кыдзи эськӧ петкӧдлыны томъяслы, мый ми вермам на овны тыр олӧмӧн. Петкӧдлыны налы, кыдзи колӧ коллявны прӧст кадсӧ,— казьтылӧ ӧні Анастасия Дмитриевна.— Окота вӧлі дорйыны олӧмаясӧс. Пӧрысь йӧзкӧд быдсяматорйыс овлӧ. Кодъясӧскӧ быдтасъясыс эновтісны. Асьныс лёк ногӧн олӧны да бать-мамсӧ вунӧдісны весигтӧ.

Анастасия Дмитриевна варов морт, но оз ошйысь, мый ставсӧ ачыс вӧчис. Сылӧн вежавидзӧм йылысь позьӧ висьтавны со татшӧмтор. Некымын во сайын сылы райсобессянь вӧлӧм сетӧны дон босьттӧг путёвка, медым ветліс курортӧ бурдӧдчыштны. Но нывбаба эз кӧсйысь. Кӧть эськӧ ёна бур дзоньвидзалунӧн ошйысьны сэк нин эз вермы. Тайӧ лоӧмторйыс ясыда петкӧдлӧ, мый сійӧ тӧждысьӧ оз ас вӧснаыс, а сиктса став олӧма войтыр ради.

Пенсионеръяслӧн сиктса сӧветӧ бӧрйӧма ӧкмыс мортӧс. Ставыс жӧ Нёбдінын олӧ сё ветымын гӧгӧр пенсионер. Кызьӧн на пӧвстысь бӧръя войнаса ветеранъяс. Дерт, на пӧвстын эмӧсь водзмӧстчысь йӧз, кодъяс лоӧны быдтор вылӧ ышӧдысьясӧн. Тайӧ ветеранъяслӧн сӧветса членъяс Мария Павловна Панюкова, Александра Гавриловна Панюкова, Наталья Ивановна Габова, Василий Михайлович Иевлев да мукӧд.

Дас во нин тырис, кыдзи Анастасия Дмитриевна веськöдлö Нёбдін сиктса пенсионеръяслöн сöветöн. Тайö каднас йöзлы вöчöма зэв уна буртор. Дас вонад унаöн нин мунісны олöмсьыс. Но найö бöръя здукöдзыс казьтылісны водзмöстчись войтырöс. Бур кывйöн казьтылöны и найö, кодъяс öні на ловъяöсь, но кутшöмкö кадö ковмыліс шыасьны сöвет дорö отсöгла.

Аттьöалан кывъяс быд панидасигöн налы шуалысьяс лыдын вöлі и Анастасия Максимовна Брянская. Мортыслы сизимдас нин тырліс, а пенсия эз во. Колана бумагаяссö абу видзöма, воштöма. Пенсионеръяслöн сöвет чукöртіс сійö йöзсö, кодъяскöд коркö уджавлöма нывбаба. Лöсьöдісны колана документъяс. Пенсия кутіс воны.

Либö нöшта öтитор босьтам. Нёбдін сикт шöрын лöсьöдöма усьöм воинъяслы обелиск. Зэв эз вöв лöсьыд сьöлöм вылас налы, кодъяслöн рöдвуж пöвстысь кодкö кутшöмкö помка вöсна абу веськалöма сэтчö. Вöліны шуасьöмъяс. Пенсионеръяс думыштісны корсьны став йöзсö, кодъяс усисны бöръя война вылын. Ветлöдлісны керкаысь керкаö. Öні обелиск дорö вöчöма содтöд пöв, кытчö гижалöма нимовъяссö мукöдыслысь.

Уна удж нуöдіс тайö воясас сöвет. Öтияслы материальнöй отсöг судзöдöны, мöдъяслы путевка корсьöны. Овлö и сідзи, мый заседание вылö корлöны сэтшöм войтырöс, кодъяс дöзмöдісны, весиг омöль кывъясöн шуасисны пöрысь йöз вылö. Та дырйи мыжа мортлы вичмöны дивитана кывъясыс быдöнсянь.

Весиг ассыныс стенгазет лэдзлісны. «Йöршöн» нимтісны. Коркö, Анастасия Дмитриевналöн том дырйиыс на, сиктын петавліс татшöм стенгазетыс. Со и мöвпыштісны важсö казьтыштны. Абу любö веськавны сылöн лист бокö. Сюрлö ёсь кывъясыс дышöдчысьяслы. Оз кольны бокö олöмсьыс Нёбдін сиктса олöма войтыр. Сöветлöн заседаниеяс вылын лöсьöдöны торъя план. Быд мортлы индöма участокъяс. Шуам, сиктын кö котыртчö субботник, то тайö мортыс кытшовтö аслас участокса йöзöс.

Нёбдін сикт йылысь тöдö ставнас республика. Öд тані чужліс коми поэт, драматург, первой театрöн юрнуöдысь Виктор Алексеевич Савин. Öні сэні лöсьöдöма музей. Местаыс — школа, кöні велöдчывлöма Нёбдінса Виттор. Татчö ыджыд пай пуктöны пенсионеръяс. Колö шуны, мый музей лöсьöдöм кузяыс найö водзмöстчисны, чуйдöдісны. Ветеранъяслöн сöветса членъяс ыджыд удж нуöдöны сиктса том йöз пöвстын. Топыд йитöд налöн лоі комсомольскöй

организациякӧд. План серти жö мунö уджыс и войнаса ветеранъяслöн.

Но медся нин ыджыд тöдчанлун найö сетöны быдмысь войтырлы. Олöма йöз унаысь волöны сиктса школаö. Сёрнитöны пионерскöй линейкаяс вылын. Нуöдöны собраниеяс, гажа рытъяс. Мыйкö кö школаын оз ладмы, то найö век локтöны отсöг вылö.

И асьныс рытъяс котыртлöны сиктса культура керкаын, коді новлöдлö Виктор Алексеевич Савиилысь нимсö.

— Со кыдзи вöчим рыт, кодöс вöлі сиöма Великöй Победасянь нелямын во тырöмлы,— висьталö Анастасия Дмитриевна.— Войнаса да уджвывса ветеранъяслы дасьтім концерт. Быд мортлы сьылім, висьталім сійö сьыланкывъяссö да кывбуръяссö, кодъяс налы медся ёна воöны сьöлöм выланыс. Сеталім козинъяс. Бöрас чай юыштім. Сьылім важ коми сьыланкывъяс, йöктім ассьыным томдыръя йöктöмъяссö.

Ыджыд отсöг сетö ветеранъяслы «Сторожевскöй» совхоз. Кыдзи пö отсöгтöгыс? Öд рытъяс панöм, козинъяс ньöбöм вылö колö сьöм. Кöть кор оз шыасьны отсöгла, пыр найöс гöгöрвоöны, зільöны могмöдны. Нёбдінса сельпо тшöтш жö мый вермö тайöн отсалö. Быдöн гöгöрвоöны талысь пöльзасö. Висьтавлім нин, мый пенсионерыс сиктын сё ветымын гöгöр. Тайö ыджыд вын. На пöвстысь унаöн на уджалöны. Воас гожöм — петöны отсасьны совхозлы. Арнас урожай идралöны. Тöвнас кöйдыс бöрйöны.

Нёбдін сиктса пенсионеръяслöн сöвет удж йылысь позьö висьтавны уна. Олöмаяслы быдторйöдз мог. Найö ёна кöсйöны, медым аскыс вöлі тöрытъя лунсьыс бурджыкöн. И лоас. Тайöс гöгöрвоöмöн найö субботникъяс дырйи нажöвитöм сьöмсö век мöдöдöны Мирлöн фондö.

Век жö бур, кор олöма войтыр оз эновтчыны öтувъя олöмысь. Эз шайпаймунны пенсия вылö петöм бöрын. Оз эновтчыны, оз кöсйыны овны сöмын гортгöгöрса думъясöн.

Виктор САВИН

ДУМЪЯС

Сьöкыд кад олам ми:
Мувывса гöль вöсна
Пессям да тöждысям.

Выль олöм доригöн
Выннымöс жалиттöг
Асьнымöс вунöдам;
Югыд туй писькöдам,
Весалам, шыльöдам,
Водзö пыр паськöдам.
Дзоньвидзалун вöсна,
Меддонатор вöсна,
Некор и думыштны.
Кватитчан — овсьöма!
Вынйöрыд косьмöма,
Став уджыд эштöма...
Сьöлöмысь тільсьысьяс,
Йöз вöсна шогсьысьяс,
Регыд тай олöны!
Уна нин гортъяс ми
Бур, дона ёртъяслысь
Му пиö гуалім.
«Мед!»— шуам. Шогнымöс
Сьöлöмын ланьтöдам:
Шогнад он пöсöбит!
Мед найö шойччöны!
Выль йöз öд сувтасны
Бур уджсö помавны.
Ми, кытчöдз ловъяöсь,
Мудзам кöть усьласям,
Водзö пыр восьлалам.
Эм на кö вынъясным
Öні, шуд доригöн,
Оз на позь шойччыны.
Пемыд зэв коми йöз:
Сир курыд шог на пыр
На гöгöр бергалö;
Колö пыр чуксавны,
Лёк, пöгиб олöмысь
Регыдджык мездыны;
Сьöд шогсö бырöдны,
Велöдны, кыпöдны,
Туй вылö веськöдны;
Мувывса культура
Öзйö мед на пытшкын,
Йиджö мед сьöлöмöдз!
Гашкö нö, мöдысьджык
«Аттьö» на миянлы
Кодъяскö шуасны.

1921

Дмитрий МОТОРИН

ОЛЬГА ЛАТКИНАЛӦН БӦРЪЯ АСЫВ

1919 вося ноябрын еджыдъяслӧн ӧти отряд мӧдӧдчис Усть-Куломлань. Эжва бокса сиктъясӧд мунігӧн найӧ лыйлісны сӧветскӧй власть дор сулалысь уна йӧзӧс. Нёбдінын найӧ вӧчисны сэтшӧмтор, мый ыркмунлісны йӧзлӧн сьӧлӧмъяс.

Английскӧй паськӧмъяса салдатъяс да офицеръяс паныдасисны вӧлакӧд. Доддьын пукаліс шаль пытшкӧ тӧбсьӧм нывбаба. Сылӧн ыджыд да мича синъясыс здук кежлӧ сувтыштлісны ӧти зэв тӧдса чужӧм вылӧ.

— Ольга Александровна!— шензьӧмӧн горӧдіс офицер.

— Ме тіянӧс ог тӧд,— вочавидзис Латкина.

— Прапорщик Николай Малевинский,— висьтасис паныдасьысь морт,— карысь думаса гласнӧйлӧн, Троицкӧй соборса протоиерейлӧн пи.

— Мый тані вӧчанныд?— юаліс Ольга Александровна.

— Мынта отечество водзын уджйӧз,— вочавидзис Малевинский.— Служита доблестнӧй армияын, видза Рӧдинаӧс киссьӧмысь. А ті кытчӧ мунанныд? Россияӧс большевикъясысь видзысь воинъяс дорӧ, либӧ пышъянныд наысь?

— Ме муна гортӧ, Позтыкерӧсӧ,— вочавидзис Латкина.— Менам тьӧткаӧй сэні сьӧкыда висьӧ.

— Мый нӧ ми, важся тӧдсаяс, ывлаын сёрнитам?— шуис Малевинский.— Пыралам шоныд керкаас.

Сійӧ нетшыштіс ямщик киысь вӧжжисӧ, бергӧдіс вӧвсӧ да кутіс вӧтлыны волисполкомлӧн керкаланьӧ. Паськыд да югыд вежӧсын пукалісны гырысь чинъяса йӧз.

— Шензьӧдана аддзысьӧм,— чиктылігтыр юӧртіс Малевинский.— Ольга Александровна Латкина. Ӧтилаын велӧдчывлім гимназияын.

— Коді ті сэтшӧмыс, кытчӧ мунанныд?— юаліс пукалысьяс пиысь ӧти.

— Ме уджала Подъельскса школаын.

— Ӧтитор энӧ на висьталӧй, Ольга Александровна,— суитчис сёрниӧ Малевинский.— Сылӧн верӧсыс — гӧрд комиссар.

— Сёрниыс мунӧ менам удж йылысь. Сійӧ зэв мирнӧй. Челядьӧс велӧда лыддьысьны, гижны, артасьны.

— Кыдзи верӧсыдлӧн овыс?— юаліс югыд погонъяса морт.

— Мыйла тайӧс тіянлы колӧ тӧдны?

— Поланныд вочавидзны?— офицер кыпöдіс гöлöссö.

— Мыйла пола? Трубачев.

— Михаил Трифильевич,— содтіс юасьысь.— Ижмо-Печорскöй полкса комиссар. Маеговлöн отсасьысь.

Офицеръяслы ставыс тайö вöлі тöдса сы вöсна, мый на пöвстын вöлі поручик Евдокимов. Сійö вöвлöма Вашко-Мезенскöй полкса штабын комендантöн, сэсся пышйöма врагъяс дорö. Сылöн мыж вöсна еджыдъяс да англичана киö пленö сюрöмаöсь миян уна боецъяс да командиръяс. Öні кöдзыд жытникö йöртісны и Ольга Александровнаöс.

Нывбаба гöгöрвоис, мый Евдокимовсянь да Малевинскийсянь бурсö виччысьны нинöм. Öтиыс — предатель. Мöдыс кöть и важ тöдса, но, кутіс кö, и сійö вузалас. Зэв ёна лöгалö Сöветскöй власть дор сулалысь йöз вылö. Некутшöм надея абу, мый кодкö доръяс. Став сертиыс тöдчö, мый тайöяс оз кутны ёна нюжöдчыны. Сійö некыдз эз виччысь татшöм помсö. И мыйысь? Сыысь, мый велöдö челядьöс? Сыысь, мый верöсыс тышкасьö Сöветскöй власть вöсна?

Тайö мöвпъясыс визьнитісны нывбабалöн вежöрын. И збыльысь, дыр виччысьны эз ковмы. Воссис öдзöс да пырисны югыд погонъяса йöз.

— Ми воим, Ольга Александровна, эгö радейтчöм йылысь сёрнитны.— Öткажитчöй ставсьыс,— шуис Малевинский.

— Мый тіянлы месянь колö?— юаліс нывбаба.— Мыйысь колö öткажитчыны? Енмысь, рöдвужысь либö сійö могъяссьыс, кодъясöс ме пöрта олöмö?

— Енсö кольöй аслыныд, а мукöдторсö шыбитöй рöвйö,— вöзйис прапорщик.

— Ті тшöктанныд öткажитчыны ставсьыс, мыйö ме эска?

— Колö на стöчмöдны, мый бурджык? Либö тіян эскömыд, либö миян зільöмъясным?— шуис Евдокимов.— Но та вылö миян кадыс абу. Висьталöй ставсö, мый тöданныд верöс йывсьыд.

— Олöмас оз на ставыс вузавсьы да ньöбсьы,— гордöя шуис Ольга Александровна.— Ме быдми йöз пöвстын, босьті налысь став бурсö да аслам ичöтик вынъясöн зіля вöчны налы буртор.

— Ошйысян, мый тэ гöрдъяс дор?— юаліс Евдокимов.— Тайöс тöдам.

— Ті менö верманныд шуны, кыдз кöсъяд, но ме коля сійöн, мыйöн вöлі. Народнöй учительницаöн.

— Ті ёна ылаланныд. А ми пуктам тіянӧс пыдди, кӧсъям сетны позянлун вежсьыны.

— Вот сідзкӧ мый? Народлы служитӧмыс тіян ногӧн абу бур? И ті вӧзъянныд меным тайӧс вежны? Миян туйясным вожалӧны.

— Бӧрйӧй: либӧ миянкӧд, либӧ...— шуис Евдокимов.— Висьталӧй!

— Ог!— вочавидзис Ольга Александровна.

Асывнас керка дорӧ воисны вӧлаяс. Пырисны.

— Пасьтасьӧй!— шуис Малевинский.

— Мый босьтны сьӧрӧ?

— Нинӧм оз коь.

— Лэдзӧй меным гижны письмӧ...

— Та вылӧ коланлуныс абу,— вочавидзис прапорщик.

Лёкысь босьтісны киӧдыс да петкӧдісны ывлаӧ, тойыштісны доддьӧ. И вӧлаяс мӧдӧдчисны Важкурьяланьӧ. Сикт помын чеччӧдісны доддьысь, гезйӧн кӧрталісны коскӧдыс, мӧдар помсӧ крукалісны додь бӧжӧ. И ӧддзӧдісны вӧвъяссӧ. Кежисны турун кыскалан туй вылӧ. Нывбаба уси кок йывсьыс. Гын сапӧгъясыс колины. Муӧдыс кыссигӧн косясьліс паськӧмыс.

Сизим верст тадзи мунісны врагъяс. Ольга Александровналӧн пемдісны синъясыс, воши вежӧрыс. Садьтӧм мортӧс ӧшӧдісны пу увйӧ. И та вылын на эз миритчыны палачьяс. Найӧ лыйлісны нывбабалысь шойсӧ.

Владимир ПОПОВ

СЬЫЛІСНЫ БАБАЯС, СЬЫЛІСНЫ

Поэмаысь юкӧн

Менӧ казьтыштлӧй, энӧ полӧй,
Гажа сьыланінӧ.
Сэки нимкодя менам лолӧй
Волас тіян дінӧ!

В. САВИН. *«Водзӧ кежлӧ».*

●

Эз врагкӧд косьын сійӧ усь,
Эз врагкӧд косьын.

А водзын — пöраыс зэв кузь,
Мед водзöс босьтны.

— А кодлысь?— юаланныд ті.
А збыль öд, кодлысь?
Но водзöс корам — тöдам ми —
Дерт, ог народлысь.

Законлöн вын кö лоліс ныж,
Он мыжав йöзтö.
А корсьны-аддзыны збыль мыж
Эз вöв сэк прöстö.

А вöчсис-керсис кöн да мый —
Эг тöдöй стöча.
Сэк лöжсö морыс эз тай лый!
Мый сэсся вöчан.

Сэк, чой-вок, Витторнымлöн нэм
Сибирын орис...
А дойыс öнöдз инмö мем
Да сотö морöс.

Сибирь, дерт, асланым жö му.
Ог омöльт сійöс.
А унатор, кöть мый эн шу,
Эз тöд Россия.

Сэк зумышмыліс парма-яг
Да Эжва юным.
Но эз, эз чусмы миян флаг,
Эз бöрыньт муным.

Бур вылö лачасö поэт
Век кутіс-видзис.
Но кымынлы эз сэсся пет
Ас мулöн мичыс!

А йöзлöн вежöр эз жö узь,
Век кольліс ёсьöн.
...Эз врагкöд косьын сійö усь,
Эз врагкöд косьын.

●

Рыт. «Югыд кодзув, петав, петав»,—
Оз дӧзмы корны сьыланкывйыс.
А кодзув петіс уна-уна,
И сӧмын Витторным эз пет.
Лов петан здукас Эжва юлысь
Эз кывзы сёлькӧдчӧмсӧ сійӧ,
И пармаыслысь ас ног шувгӧм
Сы пельлы кывзыны эз шед.

Эз кыв, кыдз бабаяскӧд Ӧкся
Пӧсь сьыланкывсӧ сылысь сьылӧ,
Кыдз ветлӧ йӧла чужан ягті
Да новлӧ сьыланкывлысь гор.
Эз колльӧд видзӧдласнас сійӧ,
Кыдз зіля кывтӧ пароходыс,
Мед асшӧр пайсӧ сетны йӧзлы,
Мед карӧ воны асъядор.

Эз сылы ӧшинь тасӧ таргы
Лӧз Эжва сайсянь локтысь тӧлыс,
И сылӧн муса Нёбдін помын
Эз сылы копрась воӧм сю.
Но парма тӧдліс сійӧс? Тӧдліс!
Но Эжва кывліс сійӧс? Кывліс!
И тайӧ сылы парма шувгӧ,
И тайӧ сылы тёльгӧ ю.

Оз Эжва дорын куйлы сійӧ.
А кӧні — весиг ог на тӧдӧй.
Но кӧнкӧ асланым жӧ муын
Зэв крепыд унмӧн узьӧ морт,
Код коми деревняысь петіс,
Кор садьмӧм войтыр йылысь сьыліс,
Код вӧлі муса ас бур йӧзлы,
Код мукӧдлы тшӧтш сетліс борд.

Сэк бӧрдім усьӧмаяс вӧсна!
Шог — шог и эм! Но эг на тӧдӧй,
Мый кувсьӧ-й Витторным, код сідз жӧ
Ас мулысь радейтліс быд содз.
Ми казьтам сійӧс. Мыйысь повныс?
Ӧд весиг парма букыштчывлӧ,
Ӧд весиг Эжва быгзьӧ-пузьӧ,
Мый морттӧ воштім сэтшӧм водз!

1963

Иван ИЗЪЮРОВ

НЁБДІНСА ВИТТОР, КУТШӦМӦН МЕ СІЙӦС ТӦДЛІ

Казьтылӧм

Быд мортлӧн эм аслас улича — аслас олан туй. Нёбдінса Витторлӧн вӧлі жӧ аслас улича, код кузя сійӧ восьлаліс мича олӧм чӧжыс. Та йылысь ме думайта, кор казьтыла Виктор Алексеевичӧс. Меным уси шуд уна во тӧдны сійӧс, неӧтчыдысь сёрнитлыны, уджавны ӧтлаын. И тӧдны, кыдзи сійӧ уджаліс, вель уна гижӧд сылысь кывны ли лыддьыны медводдзаяс лыдын.

Зэв жаль, паметьыд оз вермы дыр кутны унатор. Быттьӧкӧ ставыс син водзын. А мӧдан каттьӧдлыны во бӧрся во, и тыдовтчас: унатор вунӧма. Он вермы стӧча урчитны вояс, казьтыланторъяслысь кад, ог нин шу сёрнияс йылысь.

Том дырйи заводитлі жӧ нуӧдны дневник. Сэсся эновтчи. А мый гижлі — вошины. Та вӧсна унатор ковмас висьтавны, кыдзи шуласны, ылӧсас. И верма кӧ кутшӧмакӧ петкӧдлыны Нёбдінса Витторлысь паметьӧ кольӧм чужӧмбансӧ, ассьым могӧс лыддя пӧртӧмаӧн.

Ог вермы стӧча шуны восӧ, но ар дас куима либӧ дас нёля зонкаӧн, Сыктывкарса мӧд тшупӧда школаын велӧдчигӧн, гожся каникулъяс вылӧ сиктӧ мунтӧдз, ме смелмӧдчи пыравны ӧнія Бабушкин нима уличавывса кык судта ӧти пу керкаӧ. Тайӧ керкаас сэки вӧлі Ӧми книжнӧй издательство — Ӧми книга лэдзанін, кыдзи сэки шусьыліс.

Пемыд коридорсянь полігтыр восьті улыс судтаса первой ӧдзӧссӧ, воськовті порог вомӧн. Ӧдзӧслы воча ӧшинь видзӧдіс улича вылӧ, кадыс лун шӧр гӧгӧр, и шонді югӧр ёрис менсьым синъясӧс. Век жӧ казялі: ӧшиньдорса пызан сайын пукаліс еджыд ковтаа нывбаба. Сылы паныд, пызан мӧдарас — мужичӧй. Дерт, ме некоднансӧ эг тӧд.

— Кутшӧм могӧн, том морт?— меліа юаліс ӧшинь дорын пукалысь нывбабаыд.— Гашкӧ, гижӧдъяс вайин?

Меным кажитчис — нывбабаыд нюммуніс, видзӧдліс воча пукалысь вылӧ.

— Эг...— вочавидзи ме, порог дорын сулаліг.— Меным коми пьесаяс колӧны...

— Пьесаяс?— юаліс нывбабаыд. Сылӧн дзормыштны

заводитӧм юрсияс, дженьыда тшӧтшӧдӧма, кыдзи сэки новлісны.— Мыйла тэныд пьесаясыс?

— Позтысянь тшӧктісны... Гортад воигӧн пӧ вай. Спектак кӧсйӧны сувтӧдны, а выль пьесаыс абу.

— Аддзан, Агния Андреевна!— шыасис нывбабалы паныд пукалысь мужичӧйыд. Тыдалӧ, менам пыртӧдз найӧ сӧрнитӧмаӧсь пьесаяс йылысь.— А тэ он кӧсйы печатайтны.

— Кутам печатайтны, Виктор Алексеевич, кутам,— вочавидзис нывбабаыд.— Воас кад и пьесаяслы. А ӧні — ог вермӧ. Ачыд тӧдан — школаын велӧдан книгаяс медся водз лэдзам... Типографияыд миян ичӧтик, он удит ставсӧ... Виччысьыштлы.

Нывбабаыд бара видзӧдліс ме вылӧ, юаліс:

— Пьесаяс, шуан? Ковмас, сідзкӧ, сетны. Сӧмын ӧд миян киӧн гижӧмъяс. Дай вайны ковмас кыкӧс — ачыд перепишитан. Почеркыд бур?..

Ме ӧні, тӧдӧмысь, ог вермы стӧча висьтавны, кыдзи муніс сӧрниыс водзӧ. Но пьеса меным сетісны, ог жӧ помнит кутшӧмӧс. Помнита сӧмын: кызкодь тетрадьӧ киӧн гижӧма. Сэки ӧд коми пьесаыд медсясӧ киӧн гижӧмӧн и паськавлісны: босьтан ӧтиӧс, ваян кыкӧс. Мӧд сідз жӧ. Ме гожӧмбыд пьесатӧ переписывайті. Бумагасӧ нывбабаыд жӧ сетіс.

Лӧсьӧдчи нин бӧр петны, пызан дорын пукалысь мужичӧйыд юаліс менсьым:

— А тэ менӧ он тӧд? Нёбдінса Виттор ме. Гашкӧ, кывлін?— и паськыда нюммуніс.

Ме синъясӧс паськӧдӧмӧн видзӧді Нёбдінса Виттор вылӧ, кодӧс матысянь эг на аддзыв, кӧть сы йылысь уна кывлі дай гижӧдъяссӧ лыддьывлі. Кольӧм тӧвнас на ми Позтыса клубын сувтӧдім сылысь «Шонді петігӧн дзоридз косьмис» пьесасӧ. Ме сэні Иван Сигеровсӧ ворсі. Аддзылі ӧтчыд Нёбдінса Витторӧс и карын, карса Нардомын спектакльын. Сувтӧдісны сэки «Райын», ачыс Нёбдінса Витторыс ворсіс Сюзь Матвейсӧ. Ёна меным сьӧлӧм вылӧ воис спектакльыс. Гашкӧ, сы бӧрын и заводиті ворсны балалайка вылын.

Ме висьталі та йылысь Нёбдінса Витторлы.

— Со кутшӧм тэ ещӧ артист вӧлӧмыд, трустӧ!— гылыда серӧктіс Нёбдінса Виттор.— Зэв бур. Вот и тӧдсаӧсь лоим. Тэ мунан неуна Иван Сигеров вылас: сэтшӧм жӧ ичӧтик, шег кодь ачыд, а сюсь, тыдалӧ. Сідзкӧ, тэ Лӧкчим вожса? И клуб, буракӧ, тіян эм? Тӧда, Позтыад эм. Вот мый, другӧ: гортад воан да гиж миян «Югыд туй» газетӧ,

мый вöчсьö клубаныд. Ме öд газетас редакторыс. Селькорöн лоан. Том селькорöн. Велöдчан газетö гижны, а коркö, гашкö, и прамöй гижысьöн лоан.

— Ме и кывбуръяс гижа!— ошйысьышті.

— Кывбуръяс!— быттьö шензьыштіс Витторыд, бара видзöдліс нывбаба вылад.— Вот, трустö! Аддзан, Агния Андреевна? Шег ыджда ачыс, а кывбуръяс нин гижны кужö! Молодеч! Öні тэ кодь том поэтыс уна быдмö. Гашкö и кывбуръясыд, трустлöн, сьöрсьыд да?

Кывбуръяс сьöрысь менам эз вöвны.

— Жаль!— сьöлöмсянь шуис Виктор Алексеевич.— Лыдди эськö. Код тöдас тэнö, трустöс: коркö, гашкö, меысь бурджыка мöдан гижны. Иван Изъюров, шуан?

— Изъюр Иван!— сюйышті ме, ошкöмсьыд збоймышті да.

— Вот и бур, Изъюр Иван... Сёрнитчам тадзи: тэ гижан клуб йывсьыд. Тшöтш и ассьыд кывбуръястö ыстан. Видзöдлам. Эн пов, ог ньöръялö, трустöс. Шогмас кö — газетö сетам. Шуа тай: öні том йöзыд кывбуръястö унаöн гижöны. Кадыс сэтшöм: олöмыс со пуöмöн пуö быд сиктын, быттьö бур кöтас ловзьö. Коми гижысьясыд миян регыд унаöн лоöны...

— Тэ быдлаысь гижысьöс корсян, Виктор Алексеевич!— серöктыштіс нывбабаыд.— Он вермы татöг!

— А кыдзи нö!.. Отсавны колö том йöзыслы, мед гижöны... Регыд журнал ассьыным кутам лэдзны, уна гижысь ковмас.

— Но журналöдзыд ылын на!..

— Журналыд миянлы зэв ещö колö, Агния Андреевна!..

Радпырысь ме петі карса улича вылö, кокъясöй муас муртса инмалісны. Кыдзи нö! Менам киын выль коми пьеса, и ещö Нёбдінса Витторкöд сёрниті. Оз быд лун овлы татшöм шуда!

Нёбдінса Витторöс ме эг ылöд: гижи нин гоз-мöд кывбур, кöть некодлы на эг петкöдлыв.

Бöрынджык тöдмалі и мелі гöлöса нывбабасö: тайö вöлöма Агния Андреевна Суханова, Коми издательствоса редактор. Сёрöнджык, кор нин куті ачым уджавны Коми книжнöй издательствоын, менам ки пыр мунліс сылöн «Чурка Максим» пьеса. Но сэки Агния Андреевна эз нин вöв ловъя: сійö кувсьыліс 1925 воын.

Уна во мысти нин кывлі, кыдзи Агния Андреевнаöс донъявліс Нёбдінса Виттор:

— Зэв авъя да шань коми нывбаба вöлі. Уна вояс чöж

челядьöс велöдіс сиктъясын, бур артистка «Сывкомтевчукын» вöлі... Жаль, водз кувсис. Уна бур эськö коми йöзлы вермис вöчны...

Менам велöдчан воясö Сыктывкар (сэки Усть-Сысольскöн на шусьыліс) вöлі зэв ичöтик кар. Қызвыныс öти судта пу керкаяс. Сöмын кар шöрын некымын кык судта пу керка, да ещö нёль-вит каменнöй важ купечьяслöн — Потаповъяслöн, Комлинъяслöн, Сухановъяслöн, Камбаловъяслöн. Уличаяс няйтöсь. Москияс сöмын кар шöрын. Карса олысьяс костын ветліс Нёбдінса Витторлöн гижöм частушка:

Сыктывкарын моски бур,
Қытчö тувччан — сэтчö гур!

Тайö и збыль вöлі тадзи. Рытъяснад пемыд улича кузя мунан да, сідзи и виччысь, кутшöмкö гуранö либö гуö патурликсян, коктö чеган.

Карлысь некымын уличасö ми, том йöз, луннад кытшовтлывлім кыкысь-куимысь, кöть эськö Қырувсянь да Тентюково помöдз кö артавны эз этша верст вöв. Школаясыд эз жö уна вöвны: куим-нёль начальнöй, öти шöр школа — мöд тшупöдаöн шусьыліс. Ещö педагогическöй техникум. Бöрынджык воссис совпартшкола. Заводъяс карын эз вöвны. Карлöн став гажыс арся ярмарка Егорей лунö. Сэки карса базар площадь былö чукöртчылісны уна йöз, волісны и матігöгöрса сиктъясысь. Карса купечьяс (вöліны на сэтшöмъясыс) да кооперация петкöдлісны уна тöваръяс.

Некутшöм машинаяс карса уличаяс вылысь он на вöлі аддзыв. Зато уна извозчикъяс. Кодлöн эм вöв, сійö и петöма рытнас карö нажöвитчыны — карса зонъясöс гуляйтöдöны нывъяскöд. А ми, сиктысь воöм зонкаяс, завидьтана видзöдім карса «гулякаяс» вылö: зепъяс миян кушöсь. Кор нин заводиті уджавны да менам зептын лои аслам деньга, öтчыд пуксьылі жö извозчик доддьö: сэтшöм вöлі окота шывкнитны карса улича кузя извозчиклöн доддьын! Сьöлöм менам бурмис öтчыд пуксьылöмöн. Та бöрын пыр нин ас кокöн мерайті карса уличаяслысь кузьтасö.

1927 вося тулысын ме помалі мöдöд тшупöда школаын велöдчöм. Водзö велöдчöм йылысь нинöм вöлі и думайтны: бать-мам эз вермыны мöдöдны мукöд каръясö, деньгаыс эз вöв. Менам ёртъяс, кодъяскöд öтлаын велöдчим, муналісны институтъясö. Ме муні аслам Позтыкерöсö, куті думайтны удж корсьöм йылысь.

Друг карсянь воис письмö: корöны уджавны Коми книжнöй издательствоö.

Тайö артмис тадзи. «Ордым» журналлöн медводдза номеръясын (журналыс заводитіс петны 1926 во помын) менсьым печатайтісны гоз-мöд кывбур, а «Коми сикт» газетын йöзöді весиг «романысь» юкöн. Сідзи и вöлі гижöма газетас: «Мöсъяс баксöны» романысь юкöн.

Том дырйиыд сьöлöмыд збой: дас квайт арöсöн он пов панны роман, кöть ачыд асшöр олöмас воськов на эн вöч. Дерт, сиктса олöмсö ас синмöн аддзöмыс збоймöдіс. А том дырйиыд киыд кыпалö нимтыны гижöдтö романöн!

И сідз, ме нопъяси, сюйышті сэтчö мый сетіс мам, мöдöдчи карö подöн. Асшöр олöм туй талявны, шуи эськö öні.

Поводдяыс гудыр, буситö арся кöдзыд зэр. Матякерöс ягті тэрмасьтöг восьлаліг, казьтышті, кыдзи менö мам тайö жö туйöдыс квайт во сайын телегаа вöлöн лэччöдіс карö велöдчыны. Туй вылын паныдасис мамлöн чойыс — Педöсь тьöтка.

— Нуан, Öксиння, питö карад век жö?— дивитана юаліс сійö мамлысь.— Мый велöдан, попö öд оз жö во. Сортовка лэдзны кö каяс, кöть деньгатор нажöвитас.

— Зэв на ичöт тушанас сортовка дінад,— дорйысьöмöн моз шуис мам.

— Кер додь вылад пукалас... вермас...

— Нуа тай со...— ышловзис мам.— Зэв тай окотитö велöдчынысö да... Сэсся учительница шуö: сетчö велöдчöмыс.

— Ачыд тöдан!

Сэки сиктъяссьыд велöдчынытö этшаöн на мунлісны, и менам карö мунöмыс унаöс шензьöдіс весиг. Зато бöрынджык Позтысаяс унаöн жö мунісны велöдчыны, лоины врачьясöн, учительясöн. Педöсь тьöтлöн нылыс — Раиса — муніс жö карö, лои Социалистическöй Уджвывса Геройöн. Сійöс öні тöдöны республика пасьтаын.

Ме сэки кык сутки восьлалі карöдз. Ёна и мудзи, кöть тайö туй костсö велöдчигад эг öтчыд вуджлыв.

Со и кар тыдовтчис. Öнія Краснозатонскöй посёлок местаын нинöм на эз вöв, кык-куим керка кындзи, «фермаöн» шусьыліс. Ог тöд, кодлöн ферма сійö вöлі.

Вуджи Кырув перевоз, кодöс эг жö öтчыд вуджлыв велöдчан воясö, а кар век на водзын. Мудзвывсьыд бура дыр на ковмис кыссьыны медводдза керкаясöдз. Тайö местаясыс öні ставыс стрöитöма: вöр пилитан завод, школаяс, аэропорт, карлöн выль уличаяс. Патераö пыри сэтчö жö, кöні олі велöдчигöн. Сэки общежитиеясыд эз вöвны. Олім частнöй квартираясын, коді лэдзас.

Стöча ог помнит нин, гижлі эг газетö Позтыса клуб йылысь. Но ассьым кывбуръяс мöдöдлі. Воліс Нёбдінса Витторлöн воча кыв: жебöсь пö гижöдъясыд, частушкаяслань мунöны. Тшöктіс ёнджыка лыддьысьны, шыльöдны-мольöдны гижöдъяссö, мед быд кыв вöлі местаын, мича рифмаяс корсявны. Жаль, письмöсö эг куж видзны.

Ме лыдди ачымöс Нёбдінса Витторлöн тöдсаöн, унаысь ошйысьлі ёртъяслы, кыдзи сёрниті сыкöд, петкöдлі письмöсö, коді дырöннад дзикöдз сырзьысис. Позтыса школаын велöдысь Афанасий Яковлевич Макаров (ачыс Нёбдінысь жö) видлаліс менсьым гижöдъясöс, ышöдіс водзö гижны. Лыддьысьны ме велалі ичöтысянь. Но уна-ö сиктса школаад книга! Зато карын велöдчигöн книгаяс дорад сираси, кыдз шуласны. Карса библиотекаысь, школасаысь, тöдсаяслысь — быдлаысь судзöдлі книгаяссö. Мыйта вöлöма книгаыд свет вылас, и ставсö колö лыддьыны, думайта ачым. Та вöсна и радпырысь муні карад удж вылö пырны, да ещö книгаяс лэдзан-вöчанінö. Век нин матын лоан бур книгаяс дінын.

И вот — ме уджала Коми книга лэдзанінын. Лыддя корректура, котрала типографияö, гижа газетö, вуджöдала коми кыв вылö роч книгаяс. Ставыс выльтор. Редактор Анна Андреевна Заболоцкая, коді и корис менö удж вылас, велöдіс, индаліс, мый да кыдзи вöчны.

Коми книжнöй издательство да газет редакцияяс сэки вöліны öти керкаын. Уджалім öтвылысь, отсасим.

Тайö кадас Нёбдінса Виттор эз нин вöв газетса редакторöн. Вуджлöма творческöй удж вылö, мед гижан кадыс вöлі унджык. Но куш гижöм вылад ыджыд семьятö он верд, сылöн вит ныв да кык пи, а жалöванньö босьтысьыс — öтнас. Ковмис босьтны облоноысь удж — сиктъясын культурно-массöвöй удж кузя инструкторöн.

Но эз вöв лун, кор эськö Виктор Алексеевич эз пыравлыв редакцияö ли издательствоö. Войнас гортас гижыштас, а асывводзнас лыддьö нин ёртъясыслы.

Öтчыд издательствоын Нёбдінса Виттор казяліс и менö.

— Абу-ö, трустö, тайö тэ, Изъюр Иван?— лапнитіс менсьым пельпомöс Витторыд.— Видзöда, кодкö быттьö тöдса...

— Татчö уджавны босьтісны,— ошйыси.

— Бур, босьтісны кö... Аддзан, кыдзи збыльмисны менам кывъясöй: гижысьöн, мися, верман лоны. Веськалін кö миян дінö — велöдам.

Сэки, пöжалуй, ме медводдзаысь матісянь видзöдлі Нёбдінса Виттор вылö. Виктор Алексеевичлöн вöлі топыд

туша. Татшӧмъяс йывсьыс шулывлӧны: мусянь тэчӧм морт. А содтыны кӧ та дінӧ гажа синъяс, пыр нюммунны дась чужӧмбан,— артмас сылӧн портрет.

Тайӧ кадас Виктор Алексеевич уна уджаліс выль пьесаяс вылын. Кор ме заводиті уджавны издательствоын, сылӧн торъя книгаӧн буретш петіс «Инасьтӧм лов»—«Райын» пьесалӧн мӧд юкӧн. Корректурасӧ лыддигӧн Виттор ачыс ещӧ да ещӧ вӧлі лыддяс миянлы мичаджык местаяссӧ.

— Кыдзи?— юалас сэсся.

Но чужӧмъясным серти аддзӧ — миянлы сьӧлӧм вылӧ воӧ гижӧдыс.

— Даслаӧ кымын киӧн гижӧмӧн нуисны нин,— радпырысь висьталӧ ачыс.— Книгаыд петас да быдлаын вермасны сувтӧдны... Мед менам Сюзь Матвей велӧдӧ сиктса йӧзӧс му вылын овны мичаджыка да бурджыка, не эскыны адъяслы да райяслы!

Кымынысь ми кывзім «Ва шыр» комедия! Гижас войнас выль сцена, мӧд луннас лыддьӧ нин миянлы. Кывзысьыд пыр сюрӧ. Сэсся ӧд и лыддьӧ бура, быттьӧ прамӧй артист.

Кык во сайын карӧ воліс медводдза гидроплан. Та йылысь уна гижисны газетъяс. Нёбдінса Виттор лэбалӧма жӧ гидроплан вылас, пыр на казьтывліс та йылысь:

— Трустыд, ӧти пӧсь кольк сёйигкості Межадорӧдз удиті воны! Тайӧ абу чибӧыд! Бур бӧрӧзда гӧрыштіс гидропланыд Коми му кузя, кӧть и сынӧдті лэбаліс да ва вылӧ сӧмын пуксьыліс... Энлыв, мӧдам на лэбавны варышъяс моз!

Нёбдінса Виттор тайӧ кадас ёна ветлывліс сиктъясті. Кольӧм вонас на найӧ композитор А. Анисимовкӧд ветлісны Висер вожӧ важ коми сьыланкывъяс гижавны. Бӧрвылас Нёбдінса Виттор гижис «Луча» висьт да «Мусюр сайын» очерк. Висьтыс петіс торъя книгаӧн, а очерксӧ йӧзӧдісны «Коми му» журналын. Кутшӧм мича кывйӧн гижис Нёбдінса Виттор! Тист Иван «Луча» висьтын лыддьысь водзӧ сувтӧ ловъя мортӧн, кыдзи и сылӧн пьесаясса геройясыс.

1927 воын арын страна пасйис Великӧй Октябрлы дас во тырӧм. Тайӧ ыджыд праздник кежлас петісны выль книгаяс коми гижысьяслӧн: Ичӧт Иванлӧн «Ён тыш», Илля Васьлӧн «Мунӧны...» поэма, Тима Веньлӧн «Ленин гу дорын» да «Му вежандыр» поэмаяс.

— Восьлалӧ, другъяс, коми литератураыд водзӧ!— радліс Нёбдінса Виттор.— Видзӧдтӧ, Илля Васьыд кутшӧм

мичаа кужöма гижны поэмасö. Бур гижöд артмöма. Тöдчö — велöдчöм морт гижö.

Сэки Илля Вась велöдчис Венгрияын, велöдіс угро-финскöй кывъяс. Ми шензим: кыдзи Венгриясьыс лэдзöмаöсь татшöм гижöдсö, абу кутöмаöсь. Дерт, кöнкö, лыддьыńысö эз кужны коми гижöдтö, а то эськö эз лэдзны, чайтім ми.

Бöрынджык, «Мунöны» поэма кузя кыптіс вен: öтияс видісны авторöс, мöдъяс дорйисны. Дерт, поэмалöн эмöсь тырмытöмторъяс, но век жö сійö вöлі революцияöн ошкан гижöд. Весиг Нёбдінса Виттор падмыштліскодь.

— Ог гöгöрво,— шуліс сійö,— мыйысь сідз мыжалöны Илля Васьöс? Ме ногöн, мыжавны дзик нинöмысь.

Виктор Алексеевич Сöветскöй властьлöн дас арöс тырöмлы сідз жö сиис выль кывбуръяс да сьыланкывъяс, сэк кежлö буретш гижис «Кулöмдінса бунт» драма. Ёна кöсйис праздник лунъясö сувтöдны да петкöдлыны сцена вылын выль спектакль, ачыс сэні ворсны тшöтш медся ыджыд рольсö, но эз артмы — эз сюрны ворсысьяс тырмымöн, а йöз коліс уна. Карса нардомын спектакльсö лоі петкöдлöма сöмын локтан 1928 воын. Кыдзи и кöсйис, ачыс Виктор Алексеевич ворсіс гöлöва Гаврила Кирушевлысь рольсö.

— Театр миянлы ёна колö, коми театр,— унаысь казьтывліс сёрниясын Виктор Алексеевич тайö спектакльсö дасьтігöн.— Режиссёръяс колöны, артистъяс. Со ме гижи пьеса коми йöзлöн царизмкöд тыш йылысь, а сувтöдны ас кадö эг вермö — некодлы ворсны. Вöлі кö театрыд — мöд делö...

Тыдалö, тайö кадас Виктор Алексеевичлы вежöрас пырис ыджыд мöвп профессиональнöй коми театр котыртны коланлун йылысь, артистъясöс велöдöм йылысь. И тайö думсьыс сійö эз нин лэдзчысьлыв.

1928 вося августын Сыктывкарын пасйисны Нёбдінса Витторлöн литературнöй уджлы дас во тырöм. Со öд на кутшöм дженьыд вöлі нэмыс коми сöветскöй литературалöн — дас во!

Кыпыда муніс В. А. Савинлöн гижан уджлы сиöм ыджыд литературнöй рыт карса нардомын. Медводдза коми сöветскöй гижысьлöн удж да олöм йылысь гижисны газетъяс. Юбиляр ним вылö воисны чолöмалöмъяс.

Тайö рыт вылас Виктор Алексеевич висьтавліс, кыдзи сійö лоі коми гижысьöн.

— Некор эг думайтлы лоны гижысьöн, но лоі тай со... Олöмыс тшöктіс. Революция бöрад ёна ковмисны выль сьыланкывъяс. Натöг и праздникыд абу праздник. Сэсся

öд колісны коми сьыланкывъяс. Карын петысь «Зырянская жизнь» газет сідз жö кöсйис коми йöзкöд сёрнитны коми кыв вылын. Ме сэки уджалі ЧК-ын, муртса на пыри коммунистическöй партияö. Видзöда, газетлöн июнь 26 лунся номерын коми кыв вылын петіс Сандрик Миколлöн кывбур. Но, трустö, думышті аслым: мыйöн ме омöльджык? Казьтышті, кыдзи Украинаын олігöн на гижлі кык ли куим негырысь пьесаяс украинскöй кыв вылын. Сійö пьесаяссö ми сувтöдлім асланым рабочöй клубын Карнаватскöй рудникын. Босьті да гижи медводдза кывбур коми кыв вылын, нимті «Гöрд звöн». Сійöс август 18 лунся номерын йöзöдісны газетын. Радöй аслам! Сэсся мöдöс и коймöдöс. Видзöда: быттьö артмö мыйкö, ёртъяс ошкöны. Позьö вöлöм коми кыв вылад мича кывбуръястö гижны. Сэсся и коми сьыланкывъяслы мотивъяс куті лöсьöдавны. Нотаястö тöді, Деревянскын велöдчигöн на тöдмöдісны. Аттьö кöть сыысь велöдысьяслы! Ме том дырсянь радейтлі сьывны, коми сьыланкывъясыдлысь глассö тöдышті. Кор ме куті уджавны партия укомын, менам пызан бокын пыр сулаліс балалайка: чуктас прöст кад, босьтла сійöс киö да заводитла выль мотивъяс корсявны да лöсьöдавны. Сöмын прöст кадыс унаысь эз чуктыв: уджыд пыр юр вывтыр. Ковмис войясын уджавны. Сэксянь и велалі войын уджавны. Медся бур кад, некод оз мешайт.

— Öні, майбыр, лöсьыд,— водзö висьтавліс Виктор Алексеевич.— Со кымынöн пукалам тан. Зал тыр! Дерт, абу ставыс гижысьяс, унджыкыс лыддьысьысьяс, но и тайö бур — локтісны. Öні быд сиктын селькоръяс, письмöяс воöны. Шуа тай: майбыр öні уджавнытö. Журнал со комиöн восьтім. А ми öд кыкöн-куимöн заводитлім...

Юбилей кежлас Виктор Алексеевич гижис выль сьыланкыв, кодöс вöлі печатайтöма газетлöн сійö лунся номерын, да кодöс сьыліс хор тайö жö рытнас:

Юргы, юргы, ылöдз кыв,
Мыла коми сьыланкыв.
Йöз сьöлöмысь шогсö ну,
Кыпöд, гажöд Коми му!

Коркö тайö жö кадас, а гашкö, и сійö воас Сыктывкарö Венгрияысь велöдчанінысь локтіс коми учёнöй да поэт Илля Вась. Пасьтасьöма бура, шляпаа, абу и коми морт кодь быттьö, паськöм сертиыс кö. Ми öтлаасим редакцияын, шуим фотографируйтчыны.

— Вай, Илля Вась, ме тэнад шляпаöн снимитча, а тэ менам кепкаöн,— шмыньпыр шуис Виктор Алексеевич да

мыччис юр вывсьыс Илля Васьлы руд кепкасö.— Ме öд коркö шляпатö новлывлі жö, фрак весиг ковмис пасьтавлыны писарь мортыдлы, кöть öні ставсö вунöді.

Василий Ильич Лыткин сöгласитчис.

Тадзи и лоі тайö снимок вылас Нёбдінса Виттор Илля Васьлöн шляпаа. Мöдыс Нёбдінса Витторлöн руд кепкаа.

Колö шуны: Виктор Алексеевич пыр пасьтасьліс прöстöя, кыдзи и быдöн сійö кадö. Бур паськöмыд ёнасö некодлöн сэки эз вöв.

— Украинаысь гортö локтігöн став паськöмöс сёйим!— сёрнитіс Виктор Алексеевич.— Нянь вылö ковмис вежлавны... Бур ещö, дзик пасьтöг эг кольö...

Кор том йöз кутісны новлыны юнгштурмовскöй костюмъяс, Виктор Алексеевич сідз жö пасьталіс. Тöвъясын уна вояс чöж ме помнита сійöс кöр куысь вöчöм кузь пеля шапкаöн.

— Гортысь аддзи!— гид-гид серöктіс Виктор Алексеевич.— Туплясьö сэні, а меным лöсяліс...

Ме муна Сыктывкарті, Виктор Савин нима улича кузьта.

Эг öтчыд ме ветлывлы Виктор Алексеевичкöд карса уличаяс кузя. Тэрмасьтöг, сёрнитігтырйи.

— Миян Сыктывкар йылысь колö ыджыд поэма гижны,— унаысь казьтывліс Виктор Алексеевич.— Историяыс карнымлöн интереснöй, кымын бур йöз татчö волывлісны. Ог тöд сöмын — сямма-ö... Коліс эськö зэв...

Буракö, татшöм сёрниыс миян вöлі комынöд воясö, кор Сыктывкарö воліс СССР-са наукаяс Академияысь президент А. П. Карпинский. Недыр мысти нин поэт кутіс лыддьыны выль поэмалысь главаяс, коді первойсö шусьыліс «Жеребцовсянь — Карпинскийöдз». Кыдзи ми тöдам, Жеребцовыс вöлі Вöлöгдаса чиновник, коді воліс важся Усть-Сысольскö явитны Екатерина II-лысь указ погост Усть-Сысолалы кар ним сетöм йылысь. Воліс сійö Комиö 1780 воын.

А. П. Карпинский воліс Сыктывкарö 1933 воын, кор нин Ухтаысь нефть да Воркутаысь из шом перйыны заводитöм бöрын сöветскöй государство заводитіс пуктыны ыджыд вын войвывса мулысь озырлунъяссö народлы служба вылö сувтöдöм вылö.

Сыктывкар сійö воясö заводитіс ёна вежсьыны, заводитісны кыпавны промышленнöй предприятиеяс. Буретш сэки заводитіс уджавны вöр пилитан завод, орччöн стрöитісны мöдöс.

— Содö карын рабочöй класс, а оз, важ моз, чиновникъяслöн лыд,— радліс Виктор Алексеевич. Та гögöр и гартіс поэмасö Нёбдінса Виттор: карлöн история пыр восьтыны шуда судьбасö коми народлысь, кодлы Сöветскöй власть вайис выль олöм.

Помнита, кыдзи ми öтчыд, гижысь чукöр, ветлім видзöдлыны вöр пилитан заводъяссö. Дыр ветлöдлім цехъясті, тöдмасим рабочöйяскöд, кытшовтім завод дорын кыптысь посёлоксö. Зэв воис сьöлöм вылö: заводын уджалісны унаöн комияс.

Бöр локтігöн сёрнитім карлöн аскиа лун йылысь. Кодкö юаліс:

— Виктор Алексеевич! Кыдзи тэ аддзан карлысь чужöмбансö, шуам, кызь во мысти?

Нёбдінса Виттор думыштчис.

Ми буретш мунім Киров нима улича кузя. Сэки карса том йöз важ базарнöй площадь местаö шуисны вöчны парк, заводитісны садитны пуяс. Вежöдісны нин нэриник кыдзьяс да топольяс. Веж пуяслы паныд грымвидзис важся духовнöй училищелöн ыджыд короминаыс, кöні сэки воссис Коми пединститут. Сэні велöдчисны некымын сё том зон да ныв, лöсьöдчисны лоны учительясöн.

— Ог лысьт тунавны, другъяс,— бура дыр мысти шуис Виктор Алексеевич.— Каръясыд другысьöн оз кыпавны... Ме ногöн кö, и Сыктывкар гögöр кыптасны заводъяс, карса уличаяс вевттьысясны изйöн, керкаяс лоöны кирпичысь. Карöдз быть воас кöрт туй, миян олігöн на ставыс тайö лоö...

Тöдöмысь, Нёбдінса Виттор ни ми некод эг кужлö думыштлыны, мый сэтшöм öдйö мöдас паськавны да шаньмыны Сыктывкар миян син водзын, сэні лоö Виктор Савин нима улича. Эз куж и думыштлыны, мый Эжва кузя кутас ветлыны сы нима мича теплоход да поэтлöн чужан Трöш сикт весьтті мунігöн мöдас сетны гудок. Почестьяс да слава йылысь Нёбдінса Виттор медся этша думайтліс. Сійö тыр правоöн 1935 воын, гижны заводитöм бöрас 17 во мысти, вермис шуны:

Нимкодьысь ачымöс шулаöн лыддя:
Удайтчис ас синмöн аддзывны мем,
Кыдзи важ сир курыд олöмыс пыдди
Пуксис зэв долыд, зэв кыпыд выль нэм.

Збыльмис поэтлöн ыджыд кöсйöмыс, мый йылысь гижліс дзик медводдза кывбурас:

Сьӧкыд пӧра бӧрӧ кольӧ,
Долыд ӧлӧм — водзын...

1929 вося гожӧмын Виктор Алексеевич ветліс Москваӧ крестьянскӧй гижысьяслӧн Ставроссияса съезд вылӧ. Коми гижысьяс сэки вӧлі котыртчӧмаӧсь КАПП-ӧ — пролетарскӧй гижысьяслӧн коми ассоциацияӧ. Крестьянскӧй писательяслӧн котыр Сыктывкарын эз вӧв. Но корисны съезд вылас ӧти мортӧс, и ыстісны Нёбдінса Витторӧс, кыдзи медся тӧдчана коми гижысьӧс.

Съезд вылысь воӧм мысти Виктор Алексеевич уна висьтавліс съезд йывсьыс, Алексей Максимович Горькийӧс аддзылӧм да сійӧс кывзӧм йылысь.

— Ёна воис сьӧлӧм вылӧ Горькийыд,— казьтыліс сійӧ.— Зэв окота лои кутлыны сылысь кисӧ, висьтавны мыйкӧ сьӧлӧмсянь. Кор Алексей Максимович кутіс петны залысь, ме, мукӧдъяс моз жӧ, матыстчи, висьталі чолӧм коми гижысьяссянь. Алексей Максимович ӧдвакӧ и казяліс менӧ, ме кодьыс быдса чукӧр вӧлі, но ме рад нин сыысь, мый ас синмӧн аддзылі ыджыд пролетарскӧй гижысьӧс. Пашкыр уска, неуна быттьӧкӧ копыртчыштӧма.

— Кодъяс жӧ ми, пролетарскӧй али крестьянскӧй гижысьяс?— юалім ми.— Ми ӧд комияс йылысь гижам, а пролетариатыд миян абу.

— Тайӧ абу нин сэтшӧм тӧдчана,— вочавидзис Виктор Алексеевич.— Мед миян видзӧдласным вӧлі сӧветскӧй, большевистскӧй.

Москваас Виктор Алексеевич пыралӧма РАПП-ӧ, юалӧма, мый вӧчны: кольччыны коми гижысьяслы КАПП-ӧ али вуджны Ставроссияса крестьяна гижысь котырӧ. Сэні шуӧмаӧсь: асланыд пӧ делӧ. Коми гижысьяс шуисны кольччыны КАПП-ӧ, лыддьыны асьнысӧ пролетарскӧй гижысьясӧн.

Съезд вылӧ ветлӧм бӧрын Виктор Алексеевич «Ордым» журнал лист бокъяс вылын печатайтіс некымын статья: «Коми кывбур формаяс йылысь», «Гырысьджык темаясӧ кутчысьны». Татшӧм статьяясыс журналын эз на вӧвлыны да ми, том гижысьяс, найӧс лыддим ыджыд интересӧн.

— Оз вермы морт лоны писательӧн, оз кӧ тӧд сійӧ мукӧд йӧзлысь литература, писательяслысь опытсӧ,— велӧдіс томъясӧс поэт, чуксаліс велӧдчыны Демьян Бедныйлысь, Владимир Маяковскийлысь.

Нёбдінса Виттор сідз жӧ гӧгӧрволіс: оз вермы литература кыпавны, сэтчӧ кӧ коставлытӧг оз воны выль талант-

ливöй вынъяс. Та вöсна сійö тöждысьліс том гижысьясöс велöдöм вöсна.

1933 воын сійö журналын (сэки шусис нин «Ударникöн») йöзöдіс статья «Том гижысьяслы индöдъяс». Сэні видлаліс гижöдъяссö уна том авторъяслысь, на лыдын и Ананий Размысловлысь. «А. Размысловлöн эм сямыс лоны гижысьöн,— тöдчöдіс В. А. Савин аслас статьяын.— Сылöн кывбуръясас тöдчö художество сер да образность».

Тöд вылö воö, кыдзи ме лыдди медводдза гижöдсö Иван Васьлысь (В. И. Елькинлысь).

Ме помнита на сійöс Кырувса школаын велöдчигас. Ме патераын Кырулас жö олö, да ми, кырувса пионеръяс, школаас лэдзим стенгазета. Вот сэтчö и гижис медводдза кывбурсö кырувса зонка. Заводитчö коми нывбабаяслы сиöм кывбурыс вöлі тадзи:

Олö шаня,
Кыдз пу паня.

Кывбурсö вöлі гижöма нывбабаяслöн праздник Март 8 лун кежлö. Нёбдінса Виттор радліс журнал редакцияö да газетö воöм быд кывбурлы.

— Мед гижöны, мед,— велöдіс сійö редакцияса уджалысьясöс.— Сöмын мед оз тэрмасьны... И мед велöдчöны шыльöдны-мольöдны гижöдъяснысö.

Нёбдінса Виттор вылö донъявліс Ичöт Иванлысь (И. И. Сажинлысь) серамбана гижöдъяссö. Öти статьяын сійö весиг гижліс тадз: «Ичöт Иванöс позьö шуны весиг «коми сиктса Зощенкоöн». Тані, гашкö, и содтöма, но том гижысьлöн висьтъясыс коми сиктъясын оласног йылысь и збыльысь кольлісны лыддьысьысьяслы паметьö, гижöма найöс вöлі мича коми кывйöн. Жаль сöмын, Ичöт Иван эз дыр гиж: сьöкыда висьмöм бöрын сылы ковмис мунны лунвывланьö, торъяліс рöднöй мусьыс да рöднöй кывсьыс.

30-öд воясын Нёбдінса Виттор гижис не сöмын «Сыктывкар» поэма, но и уна кывбур, ораторияяс: «Коми море», «Нэм томмöдысь кад», лöсьöдіс выль сьыланкывъяс. Тайö жö кадас писательлöн перö улысь петісны «Знаменньö» да «Медбöръя ружтöм» висьтъяс, «Арт» да «Моль» негырысь пьесаяс. Антирелигиознöй темалы Виктор Алексеевич пыр сетліс ыджыд внимание, сы вöсна, мый сійö кадö енлы эскöмкöд тыш нуöдсис сиктъясын паськыда.

Ассьыс бöръя пьесаяссö Нёбдінса Виттор ачыс эз зэв вылö донъявлы.

— Лунгаръяс найö сöмын, агиткаяс, абу дыр олысь гижöдъяс,— шулывліс ачыс, и зілис гöгöрвоны, мыйла тадзи артмис.— Быттьöкö ставыс местаын, и сэк жö мыйкö оз тырмы. Ме ногöн, олöм лов шысö кыдзкö лои косöдöма. Сідз тай артмö, кор гижысь кöсйö уна висьтавны, но этша петкöдлö. Сэтшöм нин, тыдалö, гижысьыдлöн уджыс: кыткö тэрмасьыштан, мöдлаын бурджыка он думышт, а кöнкö и оз тырмы олöмсö тöдöмыс, дась схемаö сійöс йöртан. Вот и артмöны лунгаръяс, кыдзи ме нимті татшöм гижöдъяссö.

1931 воын Нёбдінса Витторлöн петіс «Гижöд чукöрлöн» 1-öд том, 1932 воын — мöд.

— Со кутшöм гижысь нин лои,— радліс ачыс.— Кык том гижöд! Чайта, удита на вит томöдз воöдчыны. А тіян, томъяслöн, ставыс на водзын, ставыс ас саяныд... Уджалöй ёнджыка, эн дышöдчöй, унджык вой узьтöг коллялöй...

«Гижöд чукöрлöн» первой томлы водзкыв пыдди Виктор Алексеевич гижис ыджыд автобиографическöй очерк «Менам том кадся олöм».

Тайö очеркыс чужис, позьö шуны, миян син водзын жö. Кыдзи и пыр, войнас гижас, а асывнас нин лыддьö миянлы.

Лыддяс, а сэсся юалö кывзысьяслысь:

— Но, кыдзи?— ачыс вашмунö да виччысьö, и синмас ворсö югыд би.

— Зэв лöсьыд, Виктор Алексеевич,— шуас кодкö.— Сöмын зэв нин дженьыда гижан... Вот эськö паськыдджыка кö...

— Коркö паськöда, öні роман вылö видзла да кольла... Кодлыкö öд коми романсö колö жö гижны... Повестьяс со эмöсь нин, а романö кутчысьны, тыдалö, полöны том йöзыд... Нинöм, коркö ме збоймёдчыла.— Сэсся думыштчылас, содтас:— А лöсьыд, трустö, пукавны пызан сайын да гижны. Гöгöр шы ни тöв. Некод оз мешайт. Сійöн и войын пыр гижа. Лунтнад кор? Кöні сюрлас лöниныс? Век кöсъя кытчöкö тöлысь-мöд кежлö йöршитчывны... Но öд семья, кытчö эновтан? Гижöдыд öд артмас ли оз на ещö...

1933 вося августын литературнöй общественность пасйис Нёбдінса Витторлöн литературнöй уджлы дас вит во тырöм. Юбилярлы сиöм торжественнöй заседаниелöн президиумын поэткöд орччöн пукаліс и сылöн мамыс. Арлыда нин нывбаба, чукырöсь чужöма, радлан синъясöн видзöдіс пиыс вылö. Пуктöма кияссö водзас, лöня пукалö, быттьö полö йöзсьыс, а гашкö и, оз кöсйы петкöдлыны йöзлы петысь синвасö. Кутшöм мамлöн нö синваыс оз пет, кор ыдж-

дöдлöны сылысь писö! Пöрысь мамлöн юр вылас еджыд чышъянтор, прöстöйиник ковтаа. Мам ещö падмис, кор пиыс мöдіс аттьöавны сійöс улöдз копыртчылöмöн да лыддис мамыслы сиöм кывбур.

— Менö мам велöдчыны мöдöдіс Деревянскö, кöть и уна челядь вöлі... Аттьö тэныд ыджыдöс ставсьыс!— и бара улöдз копыртчыліс.

Виктор Алексеевич пыр думайтліс ыджыд зал йылысь да бур сцена йылысь, кысянь эськö позис сёрнитны уна йöзкöд. Сійö эз пов петны и паськыд площадь шöрö, кыдзи вöлі, ме помнитöмöн, 1931 воын, Коми автономиялы дас во тыröм кузя карса митинг вылын. Петіс паськыд трибуна шöрö да сьыліс ассьыс сьыланкыв. Гöлöсыс Нёбдінса Витторлöн эз вöв ыджыд, но сійöс чöв ланьтöмöн кывзісны некымын сюрс морт.

Комынöд вояс заводитчигöн жö Виктор Алексеевич тöждысьöмöн Сыктывкарын лоі котыртöма коми артистъясöс велöдан курсъяс. Примитісны сэтчö дас куим мортöс. На пиысь сöмын куимöн помавлöмаöсь сизим класс, а дасьыс сöмын нёль да вит во велöдчылöмаöсь. Да и мый быттьö вермис сетны дженьыдик курсыд! Но Виктор Алексеевич радліс и та вылö.

— Заводитнысö колö, сэсся паськöдчам!— шулывліс унаысь.

Курсъяс помасьöм бöрын лоі котыртöма сідз шусяна Коми инструктивно-передвижнöй театр (КИПТ), кыдзи сійöс нимтісны. Том театрлы сетісны квайт тысяча деньга да шуисны: уджалöй. Унджык сьöмсö асьныд нажöвитöй.

Нёбдінса Виттор кутіс юрнуöдны тайö театрнас.

— Гижны некор,— балябöжсö гыжъяліг норасьлывліс.— То оратория колö лöсьöдны, то инсценировка... Асьным гижам, асьным и ворсам.

Ветлас театркöд Виктор Алексеевич сиктъясö, воас да ошйысьö ветлöм-мунöмнас:

— Сиктса йöзыд ёна радейтöны миянöс!.. Корöны водзö волыны унджыкысь. Вот эськö ыджыд спектакльöн кö ветлыны... Кутам надейтчыны, лоас и миян ыджыд коми театр...

Сійö кадас жö Нёбдінса Виттор ветліс Ухтаö.

— Вот кöні олöмыс пуö!— локтöм бöрас висьтавлывліс миянлы.— Нефть перйöны, туйяс стрöитöны... Волі ме Чибью посёлокö — коркö пö сэні кар лоö ыджыд... Пöжалуй, лоö!

Тайö ветлöмыс жö сылы сетіс материал «Крепость»

пьеса гижöд вылö, код вылын сійö сьöлöмсяньыс заводитіс уджавны. Паніс и «Чибью» поэма.

Тайö кадас кымын жö КИПТ-са том артистъяс мунісны велöдчыны Ленинградö театральнöй училищеö. На лыдын вöліны П. Мысов, А. Зин, Н. Дьяконов, Ф. Юранева, С. Ермолин, И. Аврамов да мукöд, кодъяс бöрынджык лоисны профессиональнöй коми театрлы подув пуктысьясöн. Ме помнита, кыдзи велöдчöмнысö помалöм бöрын, 1936 воын, Сыктывкарсаяс видзöдісны выль театрлысь медводдза спектакль «Егор Булычев и другие». Булычевлысь рольсö ворсіс А. Зин. Ме бура помнита тайö спектакльсö и сы вöсна, мый М. Горькийлысь пьесасö коми кыв вылö вуджöді ме.

Тайö вöлі Коми автономиялы дас вит во тыран лунъясö. Ми пукалім залын спектакль вылас Виктор Алексеевичкöд орччöн.

— Вот и миян лоины артистъяс!— радліс Нёбдінса Виттор.— Завидьта том йöзлы: велöдчыны вермöны. А меным сідзи прамöя эз и удайтчыв велöдчыны. А гижнытö бура велöдчытöг пыр сьöкыдджык да сьöкыдджык... Тайö спектакльсö видзöдöм бöрад и думыштчан: тырмас-ö сямыд да выныд гижны пьесаяс татшöм артистъяслы? Ог тöд... Дерт, велöдчöма кö вöлі унджык...

И ещö öти казьтылантор коли менам тайö лунъяссьыс. Сэки жö муніс самодеятельнöй артистъяслöн областьса смотр. Помöсдінса артистъяс Сыктывкарын петкöдлісны «Коми свадьба». Пьесасö гижис Тима Вень. Сійö и ачыс вöлі тайö лунъясас карын.

Сцена вывсянь юргисны йöзкостса уна важ коми сьыланкывъяс. Помöсдінсаяс петкöдлісны уна гажа йöктöмъяс. Невесталысь рольсö бура ворсіс мича гöлöса ныв — Юлия Оботурова.

Ми, Виктор Алексеевичкöд, вöлім жюриса членъясöн. И кор жюри кутіс донъявны артистъяслысь ворсöмсö, сійö шуис:

— Колö торйöн пасйыны тайö том нывкасö. Сцена вылын ворсны чужлöма. Ме ногöн, сійöс колö босьтны коми театрö. Велöдчыштас кö, ыджыд артисткаöн лоö.

Жюри рекомендуйтіс Ю. Оботуроваöс коми театрö. И ми öні бура тöдам сійöс, РСФСР-са да Коми АССР-са народнöй артистка Ю. И. Трошеваöс.

Меным неöтчыдысь удайтчыліс ветлыны Нёбдінса Витторкöд коми сиктъясö.

1932 вося тулысын Сыктыв вожö воисны медводдза тракторъяс, кутісны шыавны колхознöй ыбъяс вылын. Кы-

дзи газетлӧн корреспондент, ме колльӧді тайӧ тракторъяссӧ Визинӧдз, кӧні воссис МТС.

— Вай нулы менӧ Визинад, видзӧдлам, кыдзи сэні стальнӧй вӧвъясыс уджалӧны,— казьтывліс меным Виктор Алексеевич.

Мӧд вонас мунім. Иван Семенович Вежев, Визинса МТС-ын политотделса начальник, примитіс миянӧс бура, новлӧдліс тракторнӧй бригадаясӧ, тӧдмӧдіс тракторист Петр Беляевкӧд.

— Кывзысьӧ кӧрт вӧвныд?— юаліс Нёбдінса Виттор.

— Кык нормаӧдз луннас гӧра.

Тракторист висьталіс, кыдзи кольӧм воын вайӧдіс тракторсӧ карсянь сиктӧдз, кыдзи колхозникъяс корӧм серти Паджгаын и Ыбын, быд сиктын, гӧрышталісны эжа пластъяс, петкӧдлісны тракторлысь вынсӧ.

— Мӧд тулыс уджалам, колхозникъяс оз норасьны.

— Со кодъяс йылысь колӧ сьыланкывъястӧ гижны!— сьӧлӧмсяньыс шуис Виктор Алексеевич.— Ёна уджйӧзаӧсь ми, гижысьяс, татшӧм йӧз водзас.

Нёбдінса Виттор кужис сёрнитны йӧзкӧд, аддзис налӧн сьӧлӧм дінӧ туй. Тайӧс сійӧ вӧчис шмоньӧн и серамӧн, кужӧмӧн сюйыштӧм кывйӧн. И медся кыв-вортӧм мортыс сыкӧд варовмыліс, висьталіс ставсӧ, мый кӧсйис тӧдны поэт.

И меным ӧні зэв любӧ аддзыны республикаса краеведческӧй музейлӧн экспонатъяс лыдысь Петр Алексеевич Беляевлысь тракторсӧ, кодӧн сійӧ гӧрліс уна-уна во сайын.

Сійӧ жӧ комынӧд воясын миянлы лоины тӧдсаӧсь медводдза коми поэт Иван Куратовлӧн гижӧдъясыс, сылӧн петіс медводдза книга.

— Со нин кыдзи Куратовыд сё во сайын гижлӧма! Завидьыд босьтӧ!— шуис Виктор Алексеевич, кор тӧдмасис Куратовлӧн гижӧдъясӧн.— Чайтім — ми медводдзаясыс!.. А ми пыр на велӧдчам...

Буретш сэки паськаліс ыджыд сёрни коми кывбур формаяс йылысь. Унаӧн том поэтъяс ышмисны кывйӧн ворсӧмӧн, гора кывъясӧн. Дерт, и сэки поэтъяс мыйӧнкӧ да мыйӧнкӧ торъялісны ӧта-мӧдсьыс. Он ӧткодяв, шуам, Михаил Лебедевлысь да Тима Веньлысь гижӧдъяссӧ. Оз сорасьны Выль Паш да Пармазон. Выль гӧлӧсъясӧн пырисны коми поэзияӧ Владимир Латкин и Ананий Размыслов, Иван Вавилин и Иван Вась, Сандрик Егор. Нёбдінса Виттор велӧдіс том поэтъясӧс бура тӧдмасьны народлӧн устнӧй поэтическӧй творчествоӧн, роч поэтъяслӧн опытӧн, не ышмыны кывбертасъясӧн.

— Куратовыд миянысь сюсьджык вӧлӧма, бурджыка

гögöрволöма коми йöзыдлысь сьöлöмсö,— выступайтіс сійö собраниеяс вылын, кöні кыпавлісны венъяс.— Вай и ми мöдам корсьны мыладжык гор, мича рифмаяс, а то öти сикас гым-гамыд да вöрыд-йöрыд пельтö сьöдмöдöны.

Помнита сёрни Владимир Латкинлöн «Выльмöдöм лунъяс» поэма йылысь.

— Гижöдыс бур, позьö ошкыны том мортöс,— сёрнитіс Виктор Алексеевич.— Гижöдас петкöдлыссьö талунъя лун. Мича метафораяс, сравнениеяс, и век жö лыддян да быттьöкö абу коми морт гижöма, а роч вылысь вуджöдöма... Ме, гашкö, и абу прав, ме важ формаяс дор сулала, но и вывтіавны оз ков... Сэсся, ляпкыдикöсь миян уна кывбуръяс, тшöтш и менам. Шонді да тулыс, асъя ывла да войся тöлысь вуджöдны кывбурысь кывбурö... Ме гögöрвоа: лирикаыд колö, сы вылö и поэзия. Но колö велöдчыны бергöдны олöмлысь ыджыдджык пластъяс. Пола: коркö миянöс таысь мыжавны пондасны...

Ме ногöн, комынöд воясын Нёбдінса Витторлöн поэзия вылö видзöдласын лои вежсьöм, аслас гижöдъяс вылö кутіс видзöдны кыв кутанаджык.

Менö пыр шензьöдлывліс, кутшöм öкуратнöйöс Виктор Алексеевич пыр вайліс ассьыс гижöдъяссö. Неыджыд кывбур кöть нёль действиеа пьеса, гижöма бисер кодь посньыдик почеркöн, быттьö кисьтöма. А пьесаястö ещö гижöма кык сикас чернилаöн — гöрдöн и лöзöн, мед торйöдны геройяслысь сёрни да авторлысь ремаркаяс-содтöдъяс. Оз нин ков выльысь перепишитны, кöть дзик пыр типографияö ысты. Машинкаясыд сэки зэв на этша вöліны, унджыксö ки помысь ковмис гижлыны. Сідзи и типографияö гижöдъясыд мунлісны. Та вылö некод эз норасьлыв.

— Ме — важ писарь,— серöктіс Виктор Алексеевич гылыда, кор ошкан сійöс мичаа гижöмысь.— Велалі уна воясснад. Тяп-ляп кö вöлі войдöртö гижан, начальствоыд пыр и вöтлас удж вывсьыд. Вот и велалі.

— Дерт, делöыс абу почеркын...— водзö нуöдас сёрнисö Виктор Алексеевич.— Радейтны колö ассьыд вöчöмтортö. Гижöдыд, трустö, меліалöм корö. Тэрмасьöмнад оз артмы. Ас серти шуа: тэрмасьыштöм — гижöдыд кос артмö, сьöлöмсö некодлысь оз вöрзьöд, сьöлöмтö гижöдад прамöйджыка пуктан — аслыд кажитчö, и йöзлы сьöлöм вылö воö. Лев Толстой некымынысь перепишитлöма «Война и мир» романсö! А ми лишнöйысь перепишитны полам!

Аслам пасйöдъясын ме ог сет Нёбдінса Витторлысь творческöй туйсö. Аслас ыджыд улича кузя сійö восьлаліс

гырыся, паськыда. И, позьö шуны, уна удитіс вöчны коми поэзияын и драматургияын, коми национальнöй музыка кыпöдан уджын, и коми театрлы подувъяссö пуктöмын. Менам могыс вöлі ичöтджык: пасйыштны Виктор Алексеевич йылысь, аддзысьлöмъяс да сыкöд сёрнияс йылысь, сетны сылысь неыджыд портрет.

Кыдзи морт, Нёбдінса Виттор вöлі йöз дінö сибалысьöн, йöзкöд сьöлöмсянь сёрнитны кужысьöн. Поэзияыс пыр ясыд да прöстöй, гижö кöть сійö войвывса мича вöр-ва йылысь, кöть йöз йылысь, кодъясöс сійö пыр радейтліс. Тайö радейтöмыс сылöн петö ыльöбöн быд гижöдын — кывбурын, поэмаын, пьесаын, сьыланкывйын.

Жаль сöмын, олöмыс Нёбдінса Витторлöн эз ло кузь нэма, унатор на сійö эз удит вöчны. Но сылöн гижöдъясыс, став уджыс миянкöд, и ми вылö донъялам найöс.

Виктор Алексеевичлöн ыджыдджык пиыс, Авенир (öні олö Сыктывкарын, Краснозатонскöй посёлокын) казьтылö бать йывсьыс:

— Мича гожся лунъясö миян бать радейтліс ветлыны вуграсьны Эжва вылö. Тайö сылöн вöлі шойччöм. Татшöм лунсö Станислав вокköд ми виччысьны ог вермö, сэтшöм надзöн кыссьö вежоныс. А воас субöта рытыд да, миян ставыс дась. Пуксям пыжö куимöн. Ме — сына, бать — бöжалö, а ичöтджык вок — пыж шöрас.

Кывтам Сыктыв вомöдз, веськöдам пыжнымöс Эжва катыд, бать и шуас:

— Нокö, Веня, йöткыштлы меным кок дорсьыд кружкасö.

Босьтас кружкатö, пожъёвтас, выльысь гумовтас Эжваысь сöдз васö, юас пыдöсöдзыс да шуас:

— Ок и чöскыд жö ваыс миян дона Эжвалöн! Нинöм таысь чöскыдыс, буракö, свет вылас абу!..

Нёбдінса Виттор радейтліс ассьыс муса Эжвасö, код дорын колляліс челядь дырсö, велöдчан вояссö, и код дорö бöр воис уна вояс чöж ылі муясті ветлöм-мунöм бöрын. Воис вежöраджыкöн, уна бур йöзлысь велöдчöм бöрын. Та вöсна и öдйö вермис сюртчыны ыджыд общественнöй олöмö, лоны коммунистöн, ыджыд коми гижысьöн.

* * *

Виктор Алексеевич Савинысь ме вöлі кызь кык арöсöн томджык. Позьö шуны — вöлі сылöн велöдчысьöн, сылöн и олöмыс вöлі озырджык, унатор аддзыліс, унджык тöдіс. Ме том морт на, а сійö РКП(б)-ын 1918 восянь член. Ми

ötлаын ветлім командировкаясö сиктъясö, выступайтлім йöз водзын асланым гижöдъясöн. Қазьтыла, кыдзи ми куимöн — Виктор Алексеевич, Павел Шеболкин да ме ветлім Сыктыв вожö, видзöдлім, кыдзи уджалöны татчö тулыснас волысь тракторъяс. Аддзылім, кыдзи нимкодясисны колхозникъяс. Öні пö уна выль му вöчам, эжа мöдам кульны, кыті позяс, няньöн озырджыкöсь лоам. Буретш сійö ветлöм бöрас Виктор Алексеевич гижис «Медводдза бöрöздa» кывбур, уна кывбур коми сиктъясын выль олöм вынсялöм йылысь.

Виктор Алексеевич сэки уджаліс ыджыд поэма вылын, кодöс эштöдöм бöрас нимтіс «Сыктывкарöн». Позьö шуны — тайö вöлі Сыктывкарлöн поэтическöй биография. Некымын во уджаліс тайö ыджыд гижöд вылас. Гижаліс сідз жö негырысь пьесаяс сиктса клубъясын ворсöм вылö. Сэсся заводитіс уджавны «Крепöсть» пьеса вылын. Гижыштас гоз-мöд серпас да асывнас локтö миян дінö, лыддьö войся гижöдсö.

Петіс В. Савин гижöдъяслöн первой том. Бура ыджыд книга. Радліс ёна Виктор Алексеевич! Пöшти быд лун сійö пыравліс «Ударник» журнал редакцияö ли Коми книга лэдзанінын уджалысьяс дінö. Ёна радліс Виктор Алексеевич, кор Сыктывкарын воссис пединститут, профессиональнöй театр. Велöдчöм артистъясöн лоины сылöн аслас Коми передвижнöй театрысь том артистъяс. В. А. Савин выль театрлы вуджöдаліс коми кыв вылö К. Гольдонилысь «Кык господинлöн слуга» пьеса, Ф. Шиллерлысь «Коварство да любовь», мукöдъяс.

Шуа веськыда: ми эг кужлöй и думыштлыны, мый миянöс виччысьö сьöкыд кад. 1937 вося арын арестуйтісны коми гижысьясöс: В. А. Савинöс, Н. П. Поповöс, М. П. Доронинöс, П. А. Шеболкинöс да менö. Судöн некöн эз судитны, а быдöнлы сетісны срокъяс — меным 3 во, В. А. Савинлы — 5, Н. П. Поповлы — 8, П. А. Шеболкинлы — вит жö, М. П. Доронинлы сідз жö 8.

Ме да Виктор Алексеевич веськалім Уса ю йылö, кытöн сійö каднас заводитісны перйыны из шом, петкöдны Печора вомöдз баржаясöн. Регыд сэсся заводитісны нюжöдны и кöрт туй.

Öтлаын Виктор Алексеевичкöд ми вöлім регыд. Сійöс, кыдзи пöрысьджык мортöс, бöр лэччöдісны Уса горув, уджöдны подсобнöй овмöсъясын, а ме веськалі вöр пöрöдан бригадаö. Тундраса вöрыд зэв дінын, ляпкыд, но век жö шогмис шахтаяслы рудстойка вылö. Тундра пасьтасьыс кералім вöрсö. Дерт, тундраса вöртö кералöмыд вöлі зэв

лёктор, выльысь сылысь быдмӧмсӧ коліс виччысьны сё вояс. Бӧрынджык, кӧрт туйтӧ стрӧитӧм бӧрын, вӧртӧ вермисны вайны тырмымӧн, а сэки вӧрнад сэні вӧлі зэв сьӧкыд. Олім ми брезентысь палаткаясын, землянкаясын, кодъясӧс кодйылім шор бокъясӧ.

Дерт, эз вӧв зэв гажа олӧмыд!

Виктор Алексеевичкӧд бӧръя аддзысьӧм менам лоі 1940 вося октябрь тӧлысьын.

Меным висьталісны, кодкӧ пӧ Виктор Алексеевичӧс аддзылӧма Уса ю горулысь, кӧні видзӧны скӧт. Гортӧ воигӧн кузь туйӧ петӧм бӧрын шуи аслым: Виктор Алексеевичӧс колӧ быть аддзӧдлыны. Воркутаын на сійӧ норасьлывліс кынӧм висьӧм вылӧ. Ме тӧда вӧлі: врачьяс сылысь (пуксьӧдтӧдзыс на) казялӧмаӧсь язва, сетлӧмаӧсь инвалидлысь мӧд группа. Ставыс, мый муніс Виктор Алексеевич вывті, дерт, нӧшта тӧдчис сылӧн здоровье вылӧ.

Виктор Алексеевичлы срок помасьтӧдз кольӧма на вӧлі кык во. Кыдзи ӧні сылӧн дзоньвидзалуныс? Мый вылӧ норасьӧ? Шуны кӧ веськыда, полі и сыысь, верма-ӧ сійӧс аддзӧдлыны, лэдзласны-ӧ сы дінӧ.

Татшӧм мӧвпъяс бергалісны вежӧрын. Восьлалім Уса ю горув, уналаті вомӧналім кӧджъяс, мед дженьдӧдны ассьыным туйнымӧс да ӧдйӧджык воны Усть-Усаӧдз.

Со и джуджыд заборӧн кытшалӧм неыджыд посёлок. Тупкӧса зона. Корсим узьны места. Шойччышті да муні паськыд дзиръя дінӧ. Дежурнӧйлысь юалі, верма-ӧ аддзысьлыны Виктор Алексеевич Савинкӧд. Петкӧдлі ассьым документ. Дежурнӧйыд мӧд жырйысь чукӧстіс мортӧс, коді вӧлӧма кутшӧмкӧ начальникӧн.

— Савинӧс? Неважӧн удж вылысь воис. Виччысьлы...

Недыр мысти жырйӧ пырис Виктор Алексеевич. Пыр жӧ тӧді сійӧс. Пӧрысьмӧма. Бритчытӧм. Дженьыдик тошка. Руд гын кӧма. Ватнӧй фуфайкаа. Юрас руд шапка жӧ.

— Но, тайӧ тэ, Изъюр Иван!— нюммуніс Виктор Алексеевич да нюжӧдіс меным кисӧ.— Вӧтаси неважӧн тэнӧ... Быттьӧ гортад мунан. Со и збыльмис вӧтӧй!.. Зэв рад!.. Семья дінад мунан...

Татшӧм нога вӧлі сёрниным. Сэсянь нелямын сизим во нин колис. И быд кыв паметьын кутны, дерт, он вермы. Виктор Алексеевич норасис, мый гортсяньыс письмӧяс волӧны шоча. Гижлывлӧ Стасик, ичӧтджык пиыс. Найӧ пӧ дженьыдикӧсь да и то кытсюрӧ гижӧдсӧ мавтӧмаӧсь.

Помнита: бура дыркодь сёрнитім. Виктор Алексеевич норасис, мый тшӧкыда висьлывлӧ. Сэсся висьталіс, мый гожӧмнас найӧ турун пуктӧны Уса бокса кушинъясысь,

а тöвнас сійöс кыскалöны. Со и талун турунла ветлöма. Ошйысис, мый туйбокса кустъяс вылö пуктавлöны петляяс да кыйöны байдöгъясöс, кодъяс тöвнас ю пöлöныс вель уна. Гожöмнас пö удайтчывлö и чери кыйыштны.

— Со тадзи и олі кольöм кык восö... Водзын нöшта на кык во. Ок, надзöн мунö тані кадыд! Зэв надзöн... Семьяöс частö вöтавла, пиянöс... Быттьö вуграсям Эжва вылын... Кыкысь гижлі Сталинлы. Воча кыв эз волы.

Виктор Алексеевич юасис миянкöд öтлаын Уса ю дорö воысьяс йылысь. Висьталі, мый тöді. Сёрнитчим: Виктор Алексеевич гижас пиянысльі письмö да коляс дежурнöйлы, а ме асывводзнас пырала да босьта. Медбöрын топыда кутчысьлім. Менам сьöрын ни нопйын нинöм эз вöв, мый эськö позис козьнавны В. А. Савинлы.

Мöд лун асывводзнас пемыдöн на муні тöрытъя дзиръя дінас. Юалі дежурнöйлысь, эз-ö коль мыйкö меным Савин. Мися, кöсйысьліс письмö гижны.

— Некутшöм письмö эз ло. Начальник эз разрешит,— коса вочавидзис меным мöдыс.— Ачыс Савиныс удж вылын. Мунісны турунла...

Дерт, эз вöв гажа миян аддзысьлöмным, да и зэв дженьыд. Ме эг лысьт уна юасьны. Абу кокни сёрниыд, кор ме муна гортлань, а Виктор Алексеевич кольччö татчö. Кык вонад арлыда мортыдкöд мый оз вермы лоны! Но век жö надейтчи: В. А. Савин воас на гортас, аслас челядь дінö. Вермас на и гижан уджсö водзö нуöдны. Кöть эськö та вылö ыджыд надеяыс эз вöв. Виктор Алексеевич кольöм кык вонас ёна пöрысьмöма. И век жö миян выль аддзысьлöм вылö надеяыс вöлі. Но гортас, Сыктывкарö, семья дінö срок помасьöм бöрас локны Виктор Алексеевичöс эз лэдзны.

Александр НЕКРАСОВ

ГÖРД ОБЕЛИСКЪЯС

Эжва пöлöн
Лыдтöм сикт
И дзик быдын — шöрас
Сулалö
Гöрд обелиск
Дзоридзьяса йöрас.

Уна мортлӧн
Сэні ов,
Кодлӧн дедыс, батьыс...
Быдӧн пуктіс
Ассьыс лов
Кӧнкӧ ылын татысь.

Кодкӧ гӧрліс
Ыб выв му,
Кодкӧ вӧрын кыйсис,
Кытчӧдз
Войнаыс эз ну
Шуда олӧм вывсьыс.

Быд зон сьывліс
«Шондібан»,
Радейтліс том нылӧс,
И война кӧ
Враг эз пан,
Кымын свадьба кыліс?..

Ӧні узьӧ
Том салдат
Кӧнкӧ ылі муын,
И оз вермы сійӧ тат,
Сикт кузяыс, мунны.
Оз нин аддзы
Парма лыс,
Оз лок Эжва дінӧ.
...Дона Кремльлӧн
Кодзулыс
Дзирдалӧ рубинӧн.

Сергей КУЛИКОВ

БИ ПЫР МУНӦМ ТОМЛУН

Очерк

Муртса на колисны Май праздник лунъяс, а йӧз бара на лӧсьӧдчисны пасйыны ассьыныс медыджыд праздниксӧ — Победа лун. Лӧсьӧдчисны сэк кежлӧ и школаясын. Михаил Егоровичӧс челядь корисны асланыс классӧ, медым сійӧ висьталіс война йылысь. Нӧшта на корисны ӧшӧдны морӧсас став наградаяссӧ, петкӧдлыны сэкся кӧлуй, шуам, пилотка либӧ шынель.

Вот и майшасис Михаил Егорович, мый жӧ сэтшӧмсӧ петкӧдлыны челядьлы. Шынельӧн да пилоткаӧн эськӧ воліс Венасянь, да кытчӧкӧ важӧн нин вошӧмаӧсь. Но вот уси дум вылас, мый матӧ нелямын во сундукын куйлӧ важ гимнастёрка. Перйис сундук пыдӧсысь, разис ньӧжйӧник тубрассӧ... И быттьӧ сы син водзын тыдовтчис тувсов ытваа паськыд Одер да сы сайын Чехословакияса кар Моравска-Острава, коді уна ёсь шпильяснас судзӧдчӧ енэжлань.

Мӧд тӧлысь мунісны вир кисьтана тышъяс Польшалӧн

му вылын. А öні со миян полякъяс вуджисны нин Чехословакиялысь граница да матыстчисны Одер ю дорö.

Взводса командир лейтенант Канев некымын тöлысь сайын, военнöй училище помалöм бöрын, локтіс тайö полкас. Взводлы индісны боевöй мог — вуджны мöдар берегас да босьтны плацдарм, медым сэсся пулемётнöй би отсögöн пöдтыны враглысь лыйсян точкаяссö да сетны позянлун вуджöдны мукöд подразделение.

Фронтлöн штабсянь воис приказ — Острава босьтны ньöти жугöдтöг. Кар улас зэв уна завод, köні вöчöны Гитлерлöн войскалы оружие да боеприпасъяс.

Сідзкö, авиация да артиллерия вылö нинöм надейтчыны.

Вöлі пыжö пуксьöдöма медбöръя салдатсö. Лейтенант Канев öти кокнас сувтіс пыжö, кöсйис горöдны «Водзö!» Сэки сылы пельпомас мыйкö зэв чорыда дзенгис, юковтіс терпитны позьтöм дой. Сійö садьсö воштöмöн усис.

Госпитальын нин пöрысь хирург, дойсö видлалöм бöрын, шмонитіс: «Но, герой, шудаöн чужлöмыд. Вершököн кö улöджык пуляыс муніс, мöдар югыдын эськö öні вöлін. Эн шогсьы — Острава босьтісны. Регыд и тэнö кок йылö сувтöдам, полктö, гашкö, суан на».

Кык тöлысь ковмис туплясьны палатаас. Ёртъяс нöшалісны врагöс Берлин дорын нин, босьтісны Прага.

Май 9 лунö, водз асывнас, палатаö пырис сійö жö докторыс да паськыда нюмъялöмöн гораа висьталіс: «Но, том другъяс, вот и ставыс, помасис...» Да чукырöсь, пöрысь кинас гусьöникöн чышкыштіс доршасьысь синвасö.

Войналы пом! Победа! Кутчысьлöм, радлöм. Кодкö горзіс «Ура!»

Доктор пуксис лейтенант Канев дорö, ньöжйöникöн босьтіс стенö öшöдöм гимнастёркасö, кодöс удитлöмаöсь нин мыськыны да весиг гладитны. Видлалігмоз шуис: «Но, Миша, воис кад и миянлы торйöдчыны. Вот тайö гимнастёркатö видз синтö моз. Öд сійö тэныд — вирöн вурыштöм пас. Воан гортад да петкöдлы аслад челядьлы. Мед тöдісны, мый сэтшöм войнаыс. Öд ми надейтчам, мый Му вылас тайö войнаыс вöлі медбöръяöн».

И вот öні тайö мышладорсяньыс оръясьöм гимнастёркаыс ветлöдліс челядьлöн киысь киö. Олöма учитель мудзис нин, но челядь век на корисны висьтавны.

Сторожевскса школаын велöдчигöн на, кор Мишка Канев помаліс 9 класс, гожöмнас пансис война. А во джын мысти, 10 классын велöдчигöн, буретш Краснöй Армиялöн праздник лунö сійöс нуисны дорйыны Рöдинанымöс.

Медводз учебнӧй батальонын, 6 тӧлысь мысти — Донскӧй фронт, Сталинград, танкъяслы паныд торъя истребительнӧй батальон. Волга вомӧн вуджӧм бӧрын кар шӧрӧ кодйӧм траншеяясын медводдза боевӧй крещение. ПТР-ысь лыйлӧмӧн петкӧдісны стройысь некымын вражескӧй танк. Но враг век выльысь и выльысь петіс атакаӧ. Лун и вой потласисны минаяс, снарядъяс, авиабомбаяс, дугдывтӧг пулемётысь да автоматысь лыйсьӧм, мый здук кежлӧ юртӧ лэптыштлыны оз позь. Лун и вой ланьтлытӧм тыш. «Ни воськов бӧрӧ!»— вӧлі чорыд приказ. «И ми сулалім,— висьталӧ Михаил Егорович.— Пӧчлысь на кывлі рай да ад йылысь мойд. А вот тані, Сталинградын, и вӧлі адыс».

Сентябрь помын ранитчис, бурдӧдчис нёль тӧлысь чӧж Новосибирскын. Госпитальысь петӧм бӧрын мыйтакӧ кад видзисны военнопленнӧйясӧс. Военно-пехотнӧй училище помалӧм бӧрын веськаліс Первой Украинскӧй фронт вылӧ, Польшаӧ. А помсӧ ті тӧданныд нин.

Война помасьӧм бӧрын пӧшти во на лейтенант Канев служитіс связь кузя офицерӧн ӧти штабын. А 1946 вося апрельын став би да ва пыр мунӧм салдат бӧр воӧ гортӧ, Сторожевскӧ.

Тадзи помасис Михаил Егоровичлӧн биын чишкасьӧм томлуныс, верстьӧ олӧмын медводдза тшупӧдыс. Тані нин, гортас, вӧвлӧм салдатӧс корсис да аддзис Краснӧй Звезда орден.

Мӧд тшупӧдыс, коді нюжаліс 18 во сайӧ, ВЛКСМ да КПСС райкомъясын уджалӧм. Тайӧ вӧлі сылӧн нравственнӧя да политическӧя сӧвман да вынсялан вояс. Тані Михаил Егорович быдмис кыдз активнӧй пропагандист, йӧзӧс ышӧдысь да котыртысь.

Сьӧкыдӧсь вӧліны войнабӧрся пятилеткаяс: йӧзлы эз тырмыв сёян, тшыгъяліс скӧт. Эз тырмыны машинаяс, стрӧитчан материал. Измис му.

А колӧ вӧлі ӧдйӧджык бурдӧдны войналысь дойяссӧ да водзӧ сӧвмӧдны народнӧй овмӧс. Быд дорӧ сибалан, прӧстӧй да эскӧдана кывъясӧн Канев писькӧдчис йӧз сьӧлӧмъясӧ, тӧдмӧдіс колхозникъясӧс, вӧрын уджалысь рабочӧйясӧс партиялӧн медтӧдчана решениеясӧн. Чуксаліс найӧс сьӧкыдлунъяс венӧмӧн ӧдйӧджык сувтны кок йылӧ да сӧвмыны водзӧ. И йӧз эскисны вӧвлӧм салдатлы, эскисны сылӧн сьӧлӧмсяньыс петысь кывъяслы.

Партия райкомын уджалігӧн на Михаил Егоровичлы частӧ волывліс юрас мӧвп вӧзйысьны школаӧ, учительскӧй удж вылӧ. Ӧд школаын учительяс эз тырмывны. А сійӧс век ёнджыка и ёнджыка кыскис челядь дорӧ. Гӧтырыс Ли-

на Викторовна — учитель, ичӧтджык Дина чойыс — учитель. История сійӧ школаын на радейтліс, тӧдӧмлунъяс содісны совпартшколаын велӧдчигӧн.

1962 воын Михаил Канев пырӧ велӧдчыны заочнӧя Коми пединститутӧ. И кызь воысь дырджык сійӧ уджалӧ Сторожевскӧй средньӧй школаын история да обществоведение кузя учительӧн.

Татшӧм вӧлі уджын да олӧмын сылӧн коймӧд тшупӧдыс.

Учитель! Кутшӧм ыджыд сьӧлӧмаӧн колӧ тэныд лоны, медым медыджыд юкӧнсӧ вичмӧдан йӧзлы, быд нывкалы да зонкалы! Кымын книга, журнал, брошюра, газет тэныд колӧ лыддьыны быд лун, медым артмис сӧмын ӧти урок кежлӧ план! А татшӧм урокыс быд лун куим либӧ нёль. Овлӧ и витӧдз. Кымын узьтӧм вой тэныд сюрлас ас олӧмад, учитель! А ӧд колӧ на ещӧ корсьны кад челядькӧд урокъяс бӧрын уджыштны, бать-мамкӧд аддзысьлыны.

8 классын мунӧ Сӧветскӧй праволӧн подув кузя урок. Учитель юасьӧ челядьлысь. Челядь кыткӧ збоя, кыткӧ падмылӧмӧн, зільӧны висьтавны, кутшӧм вежсьӧмъяс лоины миян странаын 1936 вося Конституция вынсьӧдӧмсянь ӧнӧдз.

Выль тема — «Сӧветскӧй государствоӧлӧн политическӧй подув». Сьӧкыд тема 14—15 арӧса челядьлы. Но Михаил Егорович висьталӧ сэтшӧм гӧгӧрвоана кывъясӧн, ас сиктса да районса примеръяс вылын, мый тайӧ сьӧкыд темаыс эз нин кажитчы сэтшӧм гӧгӧрвотӧмӧн. Урок помасигӧн кывзӧны В. И. Ленинлысь «Мый сэтшӧмыс Сӧветскӧй власть» речь.

И тадзи лунысь-лун.

Коммунист Каневлӧн, урокъяс кындзи, эм на уна общественнӧй удж. Сійӧ политшколаын пропагандист. Быд занятие кежлӧ куимӧн-нёльӧн дасьтӧны докладъяс. Сетӧ налы методическӧй отсӧг, вӧзйӧ литература. Занятие водзвылас накӧд сӧветуйтчӧ, сетӧ колана индӧдъяс. И занятие вылын, быд доклад бӧрын, вӧчалӧ тырвыйӧ бура подулалӧм обобщениеяс, мый дивуйтчан, кор сійӧ ставсӧ тайӧс удитӧма дасьтыны. Михаил Егорович дас во сайӧ нин народнӧй заседатель, а бӧръя вояснас — Верховнӧй судын. Тайӧ — ыджыд доверие и ыджыд кыв кутӧм.

Сійӧ Коми АССР-лӧн Верховнӧй Сӧветӧ бӧрйысигӧн куимысь дорвыв вӧлі Окружнӧй избирательнӧй комиссияын председательӧн.

И коммунист-учитель не сӧмын быдлаӧ удитӧ, но став уджсӧ вӧчӧ сьӧлӧмсянь, став вынсӧ пуктӧмӧн.

Сылӧн шкапын дипломкӧд орччӧн куйлӧны уна наградаяс, сы лыдын КПСС Коми обкомлӧн, Коми АССР-са Верховнӧй Сӧвет Президиумлӧн, КПСС Кӧрткерӧсскӧй райкомлӧн да райисполкомлӧн Почётнӧй грамотаяс.

Михаил Егорович Лина Викторовнакӧд быдтісны нёль челядьӧс. Валентина Михайловна — партийнӧй работник, Александр Михайлович — Усинскын инженер, Елена Михайловна — учитель, Оля велӧдчӧ университетын.

Ӧні Михаил Егорович пенсия вылын нин. Но пӧсь сьӧлӧма коммунистлы прӧста оз овсьы. Сійӧс мӧдысь нин бӧрйисны Шойнаты сиктса ветеранъяслӧн сӧветын председательӧн.

Медводдза лунсяньыс жӧ сӧвет пӧся босьтчӧ уджӧ.

Ыджыд отсӧг сетӧны сиктса ветеранъяс школалы да бать-мамлы челядьӧс воспитайтӧмын, совхозлы — турун пуктӧмын, урожай идралӧмын да картупель кӧйдыс бӧрйӧмын.

Кызь сайӧ морт чукӧрмис ветеранъяслӧн хорӧ. Найӧ пуктӧны концертъяс сиктса клубын, видз вылын, гожся лысьтысянінын, ветлӧны мукӧд сиктъясӧ, райцентрӧ. Миянлысь фольклорнӧй коллективӧс Куратово сиктын пӧся ошкисны финно-угроведъяслӧн VI конгресс вывса участникъяс. Самодеятельнӧй коллективлы вӧлі козьналӧма РСФСР-са культура министерстволысь диплом.

И став тайӧ бурторас, мый удитісны вӧчны ветеранъяс, дерт, ыджыд пайыс сӧветын юрнуӧдысьлӧн.

Николай ЩУКИН

ПЫР ЛЫДДЬЫ МЕНӦ ТЭ САЛДАТӦН

Сьыланкыв

Кор биын ыпъяліс став муыс,
Кор ыджыд шогыс йӧзсӧ суис,
Кор пароходӧн батьӧ муніс,
Оз вунлы некор сійӧ луныс,
Сэк быдӧн ас кежаныс шуліс:

Кузь туйын мыйыс кӧть оз су,
Кӧть ылын лоа ме, кӧть матын,

Сöветскöй му, ас чужан му,
Пыр лыддьы менö тэ салдатöн.

Нёль во эз узьлыв чужан муным,
Но быдöн оліс öти думöн:
Пыр матысмысь Победа лунöн!
Оз некор вунлы сійö луныс,
Сэк быдöн ас кежаныс шуліс:

Кузь туйын мыйыс кöть оз су,
Кöть ылын лоа ме, кöть матын,
Сöветскöй му, ас чужан му,
Пыр лыддьы менö тэ салдатöн.

Бур йöз эз воны бöрсö уна,
И батьöй коли ылі муын.
Оз некор вунлы сійö луныс,
И ми, салдатö кодыр мунлім,
Сэк быдöн ас кежаным шулім:

Кузь туйын мыйыс кöть оз су,
Кöть ылын лоа ме, кöть матын,
Сöветскöй му, ас чужан му,
Пыр лыддьы менö тэ салдатöн.

Во бöрся воыс мунö, мунö,
Ме бать, эм кодлы дедöн шуны.
Войналöн грöз эз быр став муысь,
Ме йöзкöд ола öти думöн,
И кытчöдз ловъя — век ме шуысь:

Кузь туйын мыйыс кöть оз су,
Кöть ылын лоа ме, кöть матын,
Сöветскöй му, ас чужан му,
Пыр лыддьы менö тэ салдатöн.

Григорий МИХАЙЛОВ

«Сторожевскöй» совхозса директор,
Социалистическöй Уджвывса Герой

СТАВЫС ВЫН СЕРТИ

Сьöкыд ошкыны овмöстö, кодöн тэ веськöдлан, кöть эськö и эм нин мыйöн ошйысьыштнытö. Шуа веськыда: со нин 20 во чöж «Сторожевскöй» совхоз уджалö рентабельнöя.

Дасöд пятилетка воясö босьтіс 2,2 миллион шайт прибыль. Кыдзи тöданныд, «Сторожевскöй» совхоз юксис кык пельö, лоі нöшта öти совхоз — «Подъельскöй». Водзö совхоз шуис босьтны прибыльсö 60 сюрс шайт.

Тöдчöда татшöмтор: совхозса коллектив эз öтчыдысь нин петав Ставсоюзса да Ставроссияса социалистическöй ордйысьöмын вермысьяс лыдö. Миян коллективлы сетöма КПСС ЦК-лысь, СССР-са Министръяс Сöветлысь, ВЦСПС-лысь да ВЛКСМ ЦК-лысь Юбилейнöй Почётнöй знак. Тайö СССР котыртöмсянь 50 во тыригкежлö. Таысь öтдор видз-му овмöс продукция уна быдтöмысь СССР-са ВДНХ наградитіс миянöс став степеньяса Почётнöй дипломъясöн. 1981 воын совхозлы уси ыджыд честь ыстыны ассьыным удж кузя рапорт КПСС XXVI съездлы.

Миян «Сторожевскöй» совхоз нырвизьсö кутö йöв, яй сдайтöм да картупель быдтöм вылö. Мыйла буретш татшöм нырвизьсö кутам? Казьтышта татшöмтор: совхоз котыртігöн, а тайö вöлі 1968 воын, быд мöслысь шöркодя лысьтывлім 1600 килограммöн йöв, öні шöркодя лысьтöны 2800 килограммöн. Картупель волывліс быд гектар вылысь 106 центнерöн, öні 210 и унджык. Сідзкö, эмöсь миян позянлунъяс и водзö унджык босьтны тайö продукцияссö.

Дерт, вермöмъяс миян эмöсь и водзö на лоасны, но тöждлунным воысь-во век содö. Совхоз пасьта öні артавсьö скöтлöн юр лыдыс 2222. На пиысь лысьтан мöскыс 815. Тайö абу этша куим отделениелы. Шуласны тай: мöскыдлöн пö йöлыс кыв йылас. Тайö сідзи и эм. Мыйта кöть эн содты скöттö, а кöрымыд кö оз сод — йöлыд оз жö. Гожöм кежлö миян абу ичöт план: заптыны 5600 тонна турун, силос да сенаж — 6300 тонна да турун пызь — 370 тонна. Тайö тырмымöн, медым бура вуджны во гöгöр чöж, лысьтыны уна йöв, вузавны уна яй. Позьö, дерт, скöттö вердны дöвöль, но и уна йöвтö он босьт, он кö мöд уджавны скöтыдлысь пöрöдасö бурмöдöм вылын. Водзті миян стадаясын вöліны гöрд горбатовскöй, холмогорскöй да ярославскöй пöрöдаяс. Бöрйим холмогорскöйöс, кодъяс бура тöвйöны, уна йöлаöсь. Бур пöрöдаа бычöясöс вайлім Воркутаысь, Интаысь, Ухтаысь, Архангельскöй областьысь. Öні миян сöмын холмогорскöй пöрöдаа мöсъяс. Пуктыны кö на бöрся быдлаын бур дöзьöр, бура да ас кадö вердны-юктавны да ас кадö жö лысьтыны, найö сетасны уна йöв. Эмöсь на пиын öткымын мöсъяс, кодъяс вонас лысьтöны 4000—5000 килограммöн йöв.

Ме казьтышті бур кöрым база лöсьöдöм йылысь. Да, водзö вылö збыльысь планъясным ыджыдöсь и, колö чайт-

ны, мый найӧс ми тыртам и вевтыртам на. Но ӧд и мувидзьясыд оз вермыны помся козьнавны бур урожайяс. Уна му изӧрмӧмаӧсь, уна видз — тшыкӧма да оз туйны, мед сэсь босьтны уна кӧрым. Ӧд та мында скӧтыдлы ӧнія кадӧ он ытшкы косаяснад да ки помысь, кӧть эськӧ и таысь на оз ков лэччысьны. Он на ӧд быдлаӧ сибав машинаяснад.

Кольӧм воясӧ совхозын мелиоративнӧй уджъясыс пӧшти эз нуӧдсьыны. Ӧні жӧ та бердӧ босьтчисны мелиораторъяс и организационно-хозяйственнӧй план серти водзӧ вылӧ став площадьяс пиысь 38,7 процентсӧ лоӧ косьтӧма да бурмӧдӧма. Ыджыд тӧждлун веськӧдам органическӧй удобрение му вылӧ петкӧдӧмлы. Зэв бурӧн ми лыддям и торфо-компостъяс вӧчӧм. Та могысь босьтчим косьтыны Нам да Эжол — уль местаяс, кытысь и кутам шедӧдны торфсӧ. Ог ӧтдортчӧй и минеральнӧй удобрениеясысь. Став тайӧ уджъяссӧ вӧчтӧг нинӧм и думайтны бур кӧрым база лӧсьӧдӧм йылысь. Та могысь уна вося турунъяс вӧдитӧм сетӧ позянлун ӧдйӧ да бур качествоӧн лӧсьӧдны сенаж, силос да турун пызь. Ӧти вося турунъяссӧ ми вердам вежнас. Кӧрым вылӧ жӧ ми быдтам корнеплодъяс, и найӧс вӧдитӧмыс кӧть и сувтӧ дона, ӧтдортчыны таысь оз ков. Буретш сійӧн вердчӧмыс и ёна содтӧ йӧв лысьтӧмсӧ. Вына кӧрымъясӧн лыддям и Сосновскийлысь борщевиксӧ. Сійӧс быдтам 280 гектар вылын. Водзӧ вылӧ кутам вӧдитны овсяница да канареечник... Быдтӧм быдтӧмӧн, а медыджыд могыс сійӧ, мед эськӧ быд гектар козьналіс ыджыд урожайяс. Сӧмын тадз позяс ёнмӧдны кӧрым база да содтыны водзӧ видз-му продукциятӧ.

Кор сӧветскӧй йӧз тӧдмасисны СССР-лӧн Продовольственнӧй программаӧн, ми став сьӧлӧмсянь ошким партиялысь шуӧмсӧ, мый сійӧс олӧмӧ пӧртӧмыс став йӧзлӧн мог. Тайӧ тадзи и колӧ лоны, ӧд быдӧн кӧсйӧны бура овны, чӧскыда сёйны-юны. Но век жӧ бӧръя кывсӧ шуысьясыс видзму овмӧсын уджалысьяс. Налы дӧверитӧма бур да вына техника, налӧн эм ыджыд опыт.

Талун уджавны сідзи, кыдзи уджавлім важӧн, некыдз нин оз позь. Олӧмыс тшӧктӧ пыртны быд уджӧ вылсӧ да бурсӧ. Татшӧм выльторнас ми лыддям бригаднӧй пӧдрад. Татшӧм звеносӧ вӧлі котыртӧма турун пуктысьяс пӧвстын. Сыӧн веськӧдлысьнас лои том, но опытнӧй механизатор В. И. Ширяев.

Бригаднӧй пӧдрада удж — тайӧ абу прӧстӧ ним сетӧм, тайӧ совхозса веськӧдлысьяслӧн, специалистъяслӧн да эко-

номистъяслӧн творческӧй удж, корсьысьӧмъяс, став позянлунъяс артыштӧм да водзӧ видзӧдӧм.

Медвойдӧр тайӧ уджас босьтчис совхозса главнӧй экономист Нина Константиновна Малафеева. Сыӧн лӧсьӧдӧм технологическӧй картасӧ вӧлі бура видлалӧма, стӧчмӧдӧма, ставсӧ артыштӧма да урчитӧма.

Бригаднӧй пӧдрада уджалысь звено лои котыртӧма и Важкуръя отделениеын. Колӧ шуны, мый и налӧн делӧясыс оз лёка мунны.

Совхозса коллективлӧн тӧждлунъяс некор оз бырлыны. Колӧ унатор, но унатор на и оз век тырмы.

Ставлы гӧгӧрвоана, мый уджъяс бура котырттӧг нинӧм оз артмы, оз лоны вермӧмъяс ни кыпыдлун. Веськыда шуа, мый совхозын став специалистъясыс бурӧсь, ыджыд сьӧлӧмаӧсь, висьӧны асланыс удж вӧсна, корсьӧны выльсӧ, передӧвӧйсӧ.

Татшӧм миян главнӧй агрономным В. В. Даньщиков, татшӧмӧсь экономистъяс Н. К. Малафеева да Н. М. Ширяева. Ремонтно-механическӧй мастерскӧйса заведующӧй А. Р. Ветошкина да мукӧдъяс. Но медся пӧсь да бур кывъяс колӧ висьтавны налы, кодъяс вын жалиттӧг быдтӧны ыджыд урожайяс, лысьтӧны уна йӧв. Татшӧмъяс лыдас Важкуръя отделениеысь Старцевъяслӧн династияыс. Ачыс Николай Дмитриевич уджалӧ фермаса кӧрым дасьтан цехын. Пияныс Александр да Альберт тайӧ жӧ отделениеас трактористъяс. Коймӧд пиыс — Виктор уджалӧ му вӧдитысьӧн жӧ. И татшӧм йӧзыс совхозын зэв уна.

СССР-ын Продовольственнӧй программа олӧмӧ пӧртігӧн оз ков сӧмын думайтны видз-му продукция вӧчӧм йылысь. Колӧ думайтны и сы йылысь, мед эськӧ сиктса уджалысь йӧз эз завидьтыны карса олӧм вылӧ, мед эз ыштыны бур да удобствоа патераяслы. Колӧ, медым и миян став удобствоясыс вӧліны. Ӧні совхозлӧн фонд вылын 5500 гӧгӧр квадратнӧй метр оланінъяс. Либӧ сё сайӧ квартира. Тайӧ 8 да 12 квартираа керкаяс. Унджыкас эм ва, газ, локтӧ шоныд. Ас керкаясын унджык олысьыс ӧні сідзжӧ пӧльзуйтчӧ газӧн.

Совхоз территория вылӧ пуксьӧм сиктъяссӧ водзӧ вылӧ лоӧ стрӧитӧма комплекснӧя. Йӧзлысь олан условиеяс бурмӧдӧм могысь шуим стрӧитны ӧти да кык квартираа керкаяс, мед эськӧ быд семьялӧн вӧлі усадьба, скӧтӧс видзанінъяс. Быд татшӧм керкаӧ лоӧ пыртӧма электричество, газ, пӧсь да кӧдзыд ва, лоӧ канализация. Такӧд тшӧтш гӧгӧр лоӧ благоустроитӧма. Дерт, оз ков надейтчыны сӧмын сы вылӧ, кор совхоз стрӧитас керка, колӧ мед эськӧ и ась-

ныс сиктса стрöитчисны. Та могысь лоö панöма и кооперативнöя стрöитчöм. Эм позянлун отсавны быд мортлы стрöитчöмын. Совхоз могмöдас ссудаöн, стрöитчан материалöн.

Сы могысь, медым сиктса йöзлöн олöмыс эз вöв лёкджык карсаяс серти, ыджыд внимание веськöдöма йöзöс бытöвöя обслуживайтöмлы. Öні нин быд мортлы татшöм услугаяссö вöчöны вонас 16 шайт дон.

Сторожевскын эм быт керка, кöні эм вурсян мастерскöй, парикмахерскöй, фотографируйтанін, ремонтируйтöны радиоприёмникъяс, телевизоръяс, эм химчистка, кöмкотъяс вуран да дзоньталан мастерскöй. Быд сиктын лöсьöдöма приёмнöй пунктъяс.

Сиктса йöзлысь олан условиеяс бурмöдöм öнія кадö медся ыджыд могъясысь öти. Öд мунö кö совхозысь морт, сійö надейтчö бурджык оланін корсьöм ради. Сідзкö, сылы мыйкö оз кажитчы, оз лöсяв. Бöръя воясö сиктъясысь мунöны этшаджыкöн. А мунöны кö — сэтшöмъяс, кодъяслöн абу некутшöм специальность, либö мунöны велöдчыны водзö. Торйöн нин нывъяс.

Уна во чöж совхоз кутö топыд йитöд шöр школакöд. Гырысь класса велöдчысьясöс ми велöдам трактористъясö, шофёръясö, найö прöйдитöны тані гожся практика и школа помалігкежлö том йöзлы аттестатköд тшöтш сетсьö III-öд класса трактористлысь удостоверение. Öні миян совхозын унджык механизаторыс — тайö Сторожевскса школа помалысьяс.

Сторожевскöй совхозысь плодородие отрядöн веськöдлысь Н. В. Попов

Велöдам ми нывъясöс машинаöн лысьтысьысь операторъясö, но на пöвстысь кольчысьясыс этшаджыкöн. Тайö и гögöрвоана, скöт дорын уджыс сьöкыд, абу на быдлаын уджалан условиеясыс öткодьöсь. Овлö, мый öткымын отделениеясса фермаясын йöзыс оз тырмы и тшöкыда ковмылö уджавны шойччан лунъястöг. Ми бураögöрвоам, мый öнія том йöзлы колö унджык прöст кад, медым бура дöзьöритны челядьöс, ветлыны театръясö, концертъяс вылö.

Ми разöдлім сиктса йöз пöвстö анкетаяс, и, кыдзи тыдовтчис, йöз кöсйöны культурнöя овны, кыпöдны ассьыныс тöдöмлунъяс, аддзöдчывны интереснöй йöзкöд. Та могысь оз этша вöчны сиктса библиотекаяс, культура удж нуöдысьяс, агитбригадаяс, но век жö татшöм сяма культурнöй мероприятиеясыс, ме ногöн, овлöны этша на.

Медся ёна кутö йöзсö найöс удж серти донъялöм. Та могысь совхозын лöсьöдöма лицевöй счёт книга, кытчö пасъявсьö йöзлöн быдлунъя удж. Вöчсьö сійö вит балла система серти. Вит балл — медся вылын. Кык балл дырйи уджалысьлы премия оз нин сетны. Татшöм ногöн мортлысь уджсö донъялöмнас кыптö удж дисциплина, прогул вöчысьяслы да вина юысьяслы тайö ёна мöрччö, öд найö, кодъяслы оз судзсьыны баллъясыс, воштöны и во чöжся дас коймöд удждон.

Совхозса администрация, общественнöй организацияяс да уджалысь коллективъяс унатор вöчöны, медым бурмöдны удж дисциплина и таысь тыдалö бурлуныс — кыптö удж производительность. Бöръя дас воöн прогулъяс ёна-ёна чинісны.

Быд коллектив, быд морт водзö пуктöма мог — кыпöдны удж дисциплина, ыджыд кыв кутöмöн да сьöлöмсянь вöчны быд удж. И «Сторожевскöй» совхозса коллективлы тайö лои медся шöр могöн.

Серафим ПОПОВ

ПÖСЬ АТТЬÖ ТЭНЫД, СИКТЫН ОЛЫСЬ МОРТ!

Мед шонді дзебсис,
синнымöс оз ёр,
и вöр-ва лöнис.
Бара воис ар нин...
Куш борйын куйлö
сöмын косьмöм кор,—
быд пуысь усьöм
кышакылысь зарни.

Но кодлы мустöм
татшöм шуда кад,
кор озырлуныд
ыбысь сиктö вуджö?
Выль вынъяс чöжö
миян сöвмысь сад,
а сьöлöм зэвтчö
босьтчыны выль уджö.

Пöсь аттьö тэныд,
сиктын мырсьысь морт,
мый мулысь лов шы
видзан сьöлöм бердад,
и садьман водз,
и водан ёна сёр,
мед карса йöзöс
юктавны да вердны.

И бара абу ылын
кöдзыд тöв,
а сы бöрын —
выль тулыс
да выль гожöм.

Быд пызан вылын
унджык яй да йöв
мед лоас Леткаын
И Висер вожын.

Мед шонді дзебсьö...
Сылöн аслас удж,
Но нюммунас,
кор бара аддзас сійö,
кыдз веж петаслöн
нэриник на вуж
крестьянин пилöн
ловзьö гаддьöсь киас.

Александр ПАНЮКОВ

БЫД ВО КЫВ КУТАНА

Уна рöмъясöн гыалö сук турунöн пуритысь му. Виталий Васильевич Даньщиков сулалö му помас, киясас кутö гырысь юръяса бобöнянь турун. Öні сійöс скöтлы кöрым вылö быдтöны. А коркö...

Öні сьöкыд важсö казьтывны, а век оз вун. Мамыс вöлі чегас бобöняньысь пöжассö, мыччас нёль чоя-вокалы да ышловзьöмöн шуас: «Ытшкисны нин став боръяссö. Öні сöмын картупель виччысьны ковмас». Кутшöмджык бобöняньысь пöжасыслöн кöрыс, öнöдз на тöдö.

Сійöс, öнöдз помнитана гожöмсö, шулісны, мый лоö шоныдöн. Тадзи и лоис. Петіс шоныд лун тöв. Сыліс лым, тыдовтчисны муяс. Быд асыв шонді кутіс петны югыдджык да жарджык. Лунтыр дзирдалö югыдлöз помтöм-дортöм саридзсянь, шонтö Эжва бокса расъяс, видз-муяс. Гож водзын ыльöбтісны варов шоръяс. Öдйöн кылаліс йи. Парникъясö кöдзöм капуста кöйдыс вужъясис да вежöдіс гырысь коръясöн. Ставсьыс таысь быдöнлы лои кокньыдджык сьöлöм вылас. Сідзкö, быдмасны гырысь кöчанъяс. Нимкодясис и агроном Даньщиков. Ёна водзынджык öти татшöм жар гожöмын колхозлöн муяс вылын бура жö

вужъясьліс капуста, а сэсся коръясыс кутісны вижödны-кельдödны да дзикödз сісьмисны. А быдмögъяслысь вужъяссö сёйисны гагъяс. Буретш татшöм жар гожöмö и локтіс уджавны главнöй агрономöн В. В. Даньщиков. Ёна ковмис котравны сылы Керöсса, Вомынса, Навölöкса, Сторожевскса, Нёбдінса да Важкуръяса муяс вывті, кор казяліс, мый гагъяс кутісны сёйны капуста вужъяссö. Эз лэдз Даньщиков налы рödмынысö. Урожай воис бур. Том специалистлöн медводдза татшöм экзаменсяньыс коли кызь во. Но уджад медводдза воськовъяс вöчöмыс йиджтысьöма да кольöны вежöрад дыр кежлö.

«Сторожевскöй» совхозса видзьяс да муяс шылькнитчöмаöсь Сторожевск, Нёбдін, Важкуръя сиктъяс гögöр, Эжва, Висер, Нёб да Угдым юяс пölöн. Ставыс 5707 гектар. Сы лыдын 1432 гектар вылын быдтöны картупель да мукöд пуктасъяс. Ольга Федосеева — Сторожевскын, Антонина Макарова — Нёбдінын, Галина Коюшева — Важкуръяын. Накöд тшöтш ветлödлö, отсалö-быдтö, котыртö удж Виталий Васильевич Даньщиков. Ленин орден — миян страна-ын медся ыджыд награда. Сетöны сійöс зіль да бура уджалысь йöзлы. Виталий Васильевич Даньщиковлы, «Сторожевскöй» совхозса главнöй агрономлы, тайö ыджыд правительственнöй наградасö вölі сетöма 1976 воын.

Овмöсса главнöй специалистлöн — мулöн кöзяинлöн уджыс уна. И öти мортлы сійö, дерт, абу вынъяс серти. Ёна отсасьöны сылы отделениеясса агрономъяс, бригадиръяс, управляющöйяс, механизаторъяс. Но Виталий Васильевичлы лоö медводзын лэптыны юрсö, индыны могъяссö, подулавны найöс, ышödны йöзöс. Ставыс öд мусянь заводитчö. Тöв и тулыс, гожöм и ар Виталий Васильевич ветлödлö отделениеясöд, аддзысьлö да сёрнитö йöзкöд. И кöть кытчö оз волыв, быдлаын сійöс виччысьöны, тödöны: оз весьшöрö на дінö лок Даньщиков.

Вölі водз тулыс, муяс кушöсь нин, а гörны эз на петны. Отделениеса управляющöй зумышкодь, уджыс юр выв тыр. И век жö Даньщиков нуödіс сійöс картупель видзанінö.

— Лия Кирилловна,— шыасис управляющöй дорö Виталий Васильевич,— ме артышті да картупельыд оз тырмы пуктынытö. Абу стöча артыштöмныд.

Висьталіс Даньщиков гölöссö кыпödтöг, лабутнöя. Сьölöм вылас лои долыд управляющöйлöн. Даньщиковыд семья пытшкын бур бать моз велödö, отсалö.

Совхозын агрономавтödзыс Даньщиковлы вель кузь олан туй нин лои мунны. Война кадся Вомын. Абу сэтшöм керка, кытысь эськö фронт вылö эз кодкö мун. Быд кер-

каын виччысьöны письмöяс. Ёна радлöны, кор куим пельöса письмö воас. Но Виталийлы вежöрас нёль пельöса письмö кольöма. Вайис сійöс почтальон орчча керкаö. Босьтіс кöзяйкаыс письмöсö тіралан киясöн. Восьтнысö оз лысьт. Сэсся ньöжйöник, омöля куснясьысь чуньяснас косяліс лöзоват конвертсö. Корис Виталийöс лыддьыны. Сöмын на сійö лыддис извещение. «Ваш муж...» Кöзяйкалысь сьöлöмсö чепöльтіс терпитны позьтöм дой. Уси лабичö. Ещö вунöдлытöм дой: 1943 во. Гожöмбыд и арбыд колхозын уджалöм бöрын заводитчис всеобуч. Велöдісны винтовкаöн вöдитчыны, окопъяс кодйыны, кынöм вылас няйт гöпъяс вомöн кыскасьны, стройын ветлыны. Октябрь тöлысь. Эжва кузя сöнік сора йи кылалö. Вомын сиктсöветын паськöмсö пöрччытöг пукалöны том йöз — ставныс 18 арöса зонъяс. Дас öти морт. Пызан вылын тшыналö дзузган. Планвыв грездысь, «Югöр» колхозысь Виталий Даньщиков сэні жö пукалö. Сёрниыс дженьыдикöн и вöлі: «Мунны фронт вылö». Мöд луннас найöс пуксьöдісны пароход вылö. В. Даньщиков веськаліс учебнöй батальонö, велöдіс военнöй делöö том войтырöс. Война бöрын нин помаліс Рижскöй военно-политическöй училище. Армияысь воöм бöрын уджаліс КПСС райкомын инструкторöн, сэсся совхозса кадръяс отделын. Уджалігмозыс велöдчис видз-му овмöс техникумын, институтын. Лои агрономöн. Сторожевскын совхоз котыртан воясö быд гектар вылысь чукöртлісны 126 центнерöн картупель, 113 центнерöн градвыв пуктасъяс, 49 центнерöн силоснöй культураяс. Öні тайö лыдпасъясыс кык-куим пöв содісны. Öти кадö сиктса том йöз унаöн кутісны эновтны чужан сиктнысö. Даньщиков кутіс волывлыны школаясö, сёрнитны школа помалысьяскöд. И вермис öд унаöс öлöдны гортсö эновтöмысь.

Öні Сторожевскöй да Нёбдінскöй шöр школаяс помалысьяс радпырысь кольччöны сиктъясö, йитöны олöмсö видз-мукöд, мунöны велöдчыны видз-му овмöсса специалистъясö.

А мыйта том йöзöс Виталий Васильевич Даньщиков отсögöн лои кыскöма велöдчыны рытъя школаö! Помалісны сійöс Шöр отделениеса трактористъяс да шофёръяс Михаил Александрович Попов, Анатолий Петрович Стазаев, Василий Александрович Габов, электромонтёръяс Александр Александрович Попов, Владимир Васильевич Федосеев, электросварщик Владимир Евгеньевич Макаров, скöт видзан фермаса механизация кузя инженер Александр Васильевич Мальцев, совхозса главнöй экономист

Иван Иванович Ивашов, ЦРМ-са дорччысь Виктор Александрович Попов.

Да, ставсö ömöй лыддьöдлан! «Сторожевскöй» совхозысь уна дас механизатор, доярка, кукань видзысь, шофер, слесаръяс, электрикъяс уджысь орöдчытöг босьтісны средньöй образование, помалісны техникумъяс, институтъяс. И позьö шуны, мый быдöнöс на пиысь чуйдöдіс таö коммунист Даньщиков.

Сійö и пропагандист. Уна воясся бур пропагандистскöй уджысь В. В. Даньщиковöс наградитöма КПСС Кöрткерöсскöй райкомса да Коми обкомса Почетнöй грамотаясöн.

Миян пöльяс да батьяс пилаöн да черöн вöръяс местаö лöсьöдлісны муяс, видзьяс да пöскötинаяс. Сэки тайö местаясыс уналаын нин нитшсялісны, тырины понöльöн. Во кызь сайын «Сторожевскöй» совхозлöн видзьясыс бурмöдтöмöсь жö вöліны. Кор шуисны вöчны сэтчö мелиоративнöй уджъяс, унаöн тшöть моз паныд сувтісны: пöльяслысь пö вöчömторсö вöрзьöдны оз ков. Сэні пö нинöм оз мöд быдмыны! Эскöдіс сэтшömъяссö Виталий Васильевич: ставсö вöчам наука серти. Ог вунöдöй и пöльяслысь опытсö. А наукаыд оз жö ылöдлы.

Збыльысь, эз ылöдлы наукаыд. Сійö жö йöзыс, кодъяс эз эскыны агрономлöн босьтчömторйö, öні сömын шензьöны, кор аддзöны бурмöдöм видзьяс вылысь кузь да джуджыд

Главнöй агроном В. В. Даньщиков

турун зорӧдъяс. Виталий Васильевич пример вайӧдӧ: «Оржа лыа» видз вылысь водзті босьтлім куим центнерӧн турун ӧти гектар вылысь, ӧні 25—30 центнерӧн быд гектар вылысь чукӧрмӧ. Сиктад важысянь тадзи: кӧзяин кӧ водзмӧстчас, сы бӧрся и мукӧдъяс кыпӧдчӧны. Буретш татшӧм и эм Даньщиков. Быд уджӧ ачыс первойӧн босьтчӧ. Сэсся и суседъяслӧн удж бӧрся видзӧдӧ. Кольччыны наысь оз кӧсйы. Кыдзкӧ ӧти тулысӧ «Звезда» районнӧй газет юӧртіс, мый «Кӧрткерӧсскӧй» совхоз мӧдӧд лун нин пуктӧ картупель, а «Сторожевскӧйын» пӧ пыр на нюжмасьӧны. Му вылӧ та йылысь юӧр вайис Шӧр отделениеса агроном Ольга Федосеева, коді пажнайтігас удитӧма газетӧ видзӧдлыны.

Виталий Васильевич Даньщиков буретш видлаліс уджавны дасьтӧм картупель пуктан машина.

— Нинӧм маитчынысӧ. Регыд и ми заводитам,— небыдика шуис Виталий Васильевич.— Муыс кӧдзыд на, мед шоналыштас. Ме артышті да чайта лун дасӧн эштӧдам ставсӧ и водзджык на петалас.

Сідзи и лои: «Сторожевскӧй» совхозын картупельсӧ водзджык и мудйисны, ыджыдджык урожай босьтісны.

Агрономлӧн уджын главнӧйыс вӧчны колана расчет, кытчӧ да кутшӧм культураяс кӧдзны, уна-ӧ да кутшӧм удобрениеяс сюйны, кутшӧм ядохимикатъясӧн киськавны. Ӧти кывйӧн кӧ: колӧ тӧдны быд му. Миян войвылад унатор на поводдя сайын. Овлывлӧ, мый ӧти лунӧ став планъясыд вежсьӧны.

Тулыснас шондіыс сӧмын на мыччысьӧ Шойнаты катыдын тыдалысь пожӧма яг сайысь, а Даньщиков чеччӧма нин. Шонді быйкнитӧ вӧр весьтӧ, а сійӧ сикт кузя нин парникъяслань да теплицаяслань восьлалӧ.

Батьыс коркӧ шуліс: муыд сэки гӧран-кӧдзан кежлӧ дась, кор му ёкмыльсӧ уськӧдан да торпыригӧдз жугалӧ. Тувсов лун чӧжыд Виталий Васильевич став муяссӧ прӧйдитас.

23 во уджалӧ агрономӧн Виталий Васильевич. Бӧръя нёль воыс вӧліны сьӧкыдӧсь. Сӧмын на заводитасны вежӧдны муяс, петалас картупель, а вой саридзсянь пӧльыштас кӧдзыд тӧв, кынтас му веркӧссӧ. Сэсся кымӧръяс ваясны зэр. Дзонь сутки швальгас-зэрас. Катша шыдӧсӧн овлӧ резыштас. Овлӧ, шоръяс аскӧдныс нуӧны картупель, кӧдзаяс. Дерт, позьӧ ыстысьны поводдя вылӧ, актъяс гижны. Но ӧд актъяснад йӧзтӧ он верд. Колӧ тышкасьны урожай вӧсна.

Серафим ПОПОВ

СИКТСА АГРОНОМ

В. В. Даньщиковлы

Абу матын на тöвлöн помыс,
мунны чарöмöд он на лыб,
но öд кыскö нин агрономöс
тувсов тöвъясöн öвтысь ыб.

Сійö быдöнысь медводз кылас,
кыдзи визувтны кутас лым
да лöнь сикт саяс, ёна ылын,
öдва мурöстас первой гым.

Вежа ва моз жö зэрыс усьö
кушмöм ыбъясö сэсся кор,—
босьтас ки вылас китыр мусин,
кыдзи мамыслысь сьöлöм тор.

Гöрны-кöдзны нин, шуас, позьö,
муса вердысьöй, быдты-сет
сиктса войтырлы озыр козин,—
öти шеп пыдди куим шеп!

Гашкö, озджык на тырмы скöрлун
сылань вувзьыны скöрлун би,
коді вунöдіс, кыдзи гöрны,
полö муöсьтны ассыс ки.

Сиктад татшöмлы нинöм вöчны,
уджтöг оз ло тыр няня куд.
Мед веж петасöн ыб выв вöччас
да быд керкаö пырас шуд!

Регыд, регыд нин воас тулыс,
ыджыд тöждлунлы абу пом!
Аслас сьöлöмлысь моз жö мулысь
кылö пöсьлунсö агроном.

Андрей САМАРИН

АСКИА ЛУНЫС МИЧАДЖЫК

Эжва бердса гажа нöрыс вылö пуксьöма важся коми сикт — Важкуръя. Сылöн историяöн тöдмöдісны библиотекаса да начальнöй школаса уджалысьяс — Мария Михайловна Панюкова да Екатерина Николаевна Елизарова.

— Миян Важкуръя важысянь нимавліс мича гöлöсъяса да сяма гудöкасьысьясöн, зіль йöзöн. Кужлісны гажаа шойччыны.

Кор Коми муö воис Октябрьскöй революция йылысь юöрыс, а сэсся и пансис гражданскöй война, сэки татысь уна удал зон мунісны партизанскöй отрядъясö, медым дорйыны том Сöветскöй республикаöс. Гашкö, буретш та вöсна и пуктісны медводдза колхозъяслы «Краснöй партизан» да «Краснöй Звезда» нимъяс.

Сьöкыд вöлі колхозъяс котыртандырся кадыс. Но и кыпыдлуныс вöвлі. Праздник вылö моз чукöртчисны пöрысь и том, кор вайисны сиктö медводдза тракторъяс. Вочасöн воысь мукöд механизмъяс да машинаяс кокньöдісны видзму вöдитысьяслысь уджсö. Зумыд кокйыв сувтысь, выль олöм панысь сиктлысь югыд лунъяссö бара гудыртіс война. 286 медбур ныв да пи мунісны дорйыны рöдина. На пиысь 188 морт сетісны ассьыныс олöмнысö. Öні найöс казьтывлö сикт шöрö сувтöдöм памятник-обелиск. Фронт вылö мунöм батьясöс, верöсъясöс, пиянöс вежисны нывбабаяс. Анна Андреевна да Елена Егорьевна Мишаринаяс, Лидия Вацлавовна Удоратина велöдчисны да пуксисны трактор рычаг сайö. Сэки важкуръяса, кыдзи и уна мукöд сиктса, нывбабаяслöн да челядьлöн пельпомъяс вылö колины колхознöй да асшöр став овмöсыс. Сійö кадся сиктсöветысь председатель Изосим Нестерович Пименовкöд йöзыс зілисны-пуктісны ассьыныс пай Победа дорöмö. Найö уджалісны кадöн артасьтöг. Война помасьöм бöрын боевöй наградаясöн бергöдчисны фронтöвикъяс. Тайö Егор Сергеевич да Елена Семёновна Гудырев гозъя, Егор Николаевич Мишарин, Егор Андреевич Панюков да мукöдъяс, кодъяс пыр жö босьтчисны кыпöдны войнаöн слабмöдöм овмöсъяс. Строитісны колхознöй конюшняяс, скöт картаяс, лэбувъяс. Эз öти сё тонна турун да идзас лэптывны гожöм-аръясын налöн вына сойясыс. На пöвстысь и öні на унаöн мирнöй уджвывса ударнöй фронт вылынöсь.

1953 воын овмöсъяс öтувтчисны öти ыджыд Жданов нима колхозö. Председательöн бöрйисны ас сиктса зіль да пöслукман мортöс — Мария Николаевна Мишаринаöс. Сöвмыны кутіс овмöс. Вежсис сиктлöн чужöмбаныс. Быдмисны выль йöз.

Шулöмаöсь тай, мый морт нэм олöм, абу ва вомöн вуджöм. Медсясö тайö кывъяссö казьтывлісны 60-öд воясö, кор чардби öдöн паськаліс юöр, мый Важкуръя лоö эндöм сиктöн... Вот сэки и ыльöбтісны-шыбитчисны татчöс йöз то лесопунктö, то карö, то ещö кытчöкö...

Öні сиктын 142 асшöр овмöс, кöні олö ставыс 300 сайö морт, сы лыдын отделениеса 70 сайö уджалысь. Но 32 керка-йöрын сöмын олöны мöскöн, а дас кык семья оз видз ни öти пемöс.

Шулывлöны йöзыс: кокни кырувсö лэччыны, сьöкыд панысдö кайны... Тайö кывъясыс лöсялöны важкуръясаяслы. Сьöкыд налы бöр бергöдны воштöмторъяссö. Öні сикт пырö нёль километр сайса Приозернöй посёлокса сельсöвет улö. Сэтчöс кöкъямыс класса школаö быд лун автобусöн ветлöны и челядь. А сиктса 1-3 классъясын велöдчö сöмын 19 нывка да зонка.

Сёян-юанöн да кöм-паськöмöн могмöдö Нёбдінскöй сельпо. Сторожевскксянь волывлöны быт службаса уджалысьяс...

Но татчöс йöз кöсйöны тöдны сиктыслöн аскиа лун йылысь. Кутшöмöн сійö лоö? Со 1984—1985 воясö вольсасис чорыд веркöса туй сикт кузяла. Лоö сійöс нюжöдöма и фермаясöдз, хранилище-складъясöдз и ыбъяс вылöдз. Кыптісны щитъясысь вöчöм кык жыръя куим олан керка...

«Сторожевскöй» совхозлöн Важкуръя отделение — абу омöльяс лыдын. Эм тырмымöн техника, эмöсь и опытнöй специалистъяс. Ыджыдöсь да паськыдöсь и видз-му угоддьöясыс. Сöмын турунсö пуктöны тані Эжва öтар-мöдар пöлöн Нёбдін горувса ластаяссянь да Пезмöг межаöдз — 900 гектар вылысь, сы лыдын 212 — бурмöдöм видз. Фермаын 200 сайö лысьтан мöс да 350 кукань. Та вöсна 365 гектар вылын вöдитöны картупель, öти да уна вося турунъяс, 60 гектар вылын быдтöны картупель. Отделениеса коллективлы колö быд во вузавны государстволы 520 тонна йöв, 85 тонна яй да 600 тонна картупель. Дерт, татшöм ыджыд да сöвмана овмöсад быдтор бöрся колö сюся видзöдны, медым öти удж эз таляв мöдöс. Но планъяссö XI пятилеткаын Важкуръинскöй отделение ставнас эз тырт. Государстволы эз ло вузалöма заданиеöн индöм мында йöв да яй. Эз сдайтны план дінö и 800 тонна кар-

тупель. Но колö шуны, мый 1980—1981 воясö овмöс эз вöв лёк тшöт вылын нин. Быд гектар вылысь босьтісны 261 центнерöн картупель. Тайö пöшти медся озыр урожай Эжва вожын. Тыртліс и йöв да яй вузалан планъяс. И 1985 воын отделениеса коллектив вевтыртіс 41 тонна вылö, картупель иналан план. Тыртöма лои и йöв да яй вузалан заданиеяс.

Важкуръинскöй отделениеын пуктöны картупель

Мый нö конъяліс важкуръясаясöс? И мый вöчсьö сы могысь, медым бырöдны нелючкияссö да бура помавны XII пятилетка? Öд видз-му овмöс водзö сöвмöдöмын СССР-öс 1986—1990 воясö да 2000 воöдз экономическöя да социальнöя сöвмöдан КПСС XXVII съездöн да СССР-са Верховнöй Сöветöн примитöм решениеясöн — туй визьясын — видз-му овмöсса уджалысьяс водзö сувтöдöма зэв гырысь могъяс. Сэні индöма видз-му овмöс вöчан продукция содтыны 14—16, а удж производительность — 21-23 процентъяс вылö. И ставсö тайöс колö вöчны уджö выль техника да технология пыртöмöн, öтувъя эмбур видзтöмöн, продукциялысь качество бурмöдöмöн да пытшкöсса резервъяс корсян тшöт весьтö.

Отделениеса управляющöй Лия Кирилловна Мишарина висьталö:

— Отделениеса коллектив бура тöдмасис КПСС XXVII съездöн да СССР-са Верховнöй Сöветöн примитöм решениеясöн. Быд бригада, звено да уджалысь шуис уджавны сідз, медым тырвыйö пöртны олöмö видз-му овмöсса уджалысьяс водзö сувтöдöм могъяссö. Та могысь отделениеын котыртöма животноводческöй да полеводческöй бригадаяс, кодъясöн веськöдлöны ассьыныс делöсö бура тöдысь специалистъяс «За трудовую доблесть» медаля ань Л. И. Панюкова, Г. В. да Н. Н. Гудыреваяс. Бригадаясын уджалöны и звенояс. Пример вылö, картупель вöдитан-быдтан вит морта комсомольско-молодежнöй звено, кодöн веськöдлö «За трудовое отличие» медаля кавалер В. Н. Гудырев, 1985 воын нин быд гектар вылысь босьтіс 170 центнерöн картупель. А 1983—84 воясö тайö картупель муяс вывсьыс Кöрткерöсскöй ПМК-са мелиораторъяслöн удж бöрын, чукöртліс сöмын 95 центнерöн гектар вылысь, 150 центнерöн план дырйи.

Пöртны олöмö сетöм кывтö верман сöмын быдлунъя бур уджöн.

Кыдзи, шуам, öні мунöны делöясыс скöт дорын?

Сёрнитö отделениеса управляющöй Л. К. Мишарина:

— Войдöр фермаын и гаражын ёна мешайтіс слаб дисциплина. Но вина юöмлы паныд выль закон примитöм бöрын дисциплина торкалöм пöшти эз ло. Скöт картаясын да гидын кызь кöкъямыс уджалысь пиысь сöмын сизим том ань, мукöдыс олöма йöз нин. Пенсия вылö кö кутасны петны, вежысьяссö корсьны сьöкыд. Зонъяс Сторожевскын помалöны шöр школа да локтöны ас отделениеö трактористъясöн либö мунöны СПТУ-ö да бöр бергöдчöны сиктö. Миян дас кöкъямыс колана и уджалана механизаторыс, дас нёльыс 10 класс да СПТУ помалысьяс. Сэсся армияысь демобилизуйтчöм зонъяс. Но нывъяс сиктö озджык кольччыны.

Веськыда шуам, мый он ёна завидьты талун важкуръяса скöт видзысьяслы. Дерт, ог висьталöй, мый ставыс тані лёк, абу котыртöма колана удж. Босьтам кöть 1967—68 воясö стрöитöм кык карта — сё мöс вылö быдöн. Сэні уджалöны куйöд петкöдан транспортеръяс, ваöн юктасян автоматъяс. Быд тöв кежлö дзоньталöны-дöмлöны найöс. Дасьтöны кормоцехын и колана рациона кöрым сорас. А 300 кукань вылö кирпичысь стрöитöм гидын весиг эм гöрд пельöс. Сöмын некутшöм культурно-массöвöй мероприятие сэні оз нуöдсьы. Дояркаяслöн да кукань видзысь-

яслӧн эм позянлун быд вежонын шойччыны кык лун. Кор волан да тӧдмасян татчӧс зіль аньяслӧн уджӧн, налӧн велӧдчӧмӧн, гӧгӧрвоан, кыдзи тӧвнас ӧткымын дояркаяс сяммӧны лысьтыны асланыс группаса быд мӧслысь йӧвсӧ пӧшти дас килограммӧн. А кодсюрӧ шуӧны, мый та мындасӧ позьӧ босьтны сӧмын гожся пӧскӧтинаяс вылын. Дай куканьясыс суткинас содӧны 600 граммӧн.

— Дерт, вермӧмъяс лоины эськӧ бурӧсь, вӧліны кӧ фермаын том уджалысьяс, зумыд материально-техническӧй база да оланінъяс. Абу гараж ни мастерскӧй. Тракторъяс да мукӧд механизмъяс тӧвйӧны восьса енэж улын,— водзӧ лыддьӧдлӧ отделениеса управляющӧй.— Том йӧз кӧсйӧны локны фермаӧ, но корӧны квартира. А оланінъяс стрӧитӧм вылӧ совхозлӧн сьӧмыс оз вичмы...

Важкурья сиктӧ нывъясыд оз ёна кольччыны. Ӧти-кӧ, фермаын сьӧкыд на уджыс. Мӧд-кӧ, гажӧдчыны некӧн. Матыстчан кӧ клуб дорӧ, повзян весиг; клуб али абу тайӧ? Ӧшиньяс сьӧдӧсь, пӧлыньтчӧмаӧсь да дӧмасаӧсь. Ӧти жӧ сійӧ коркӧя семилетка школа керкаын ӧні меститчӧ и клуб, и библиотека, кӧні 2,5-3 тысяча книга. Сэсся начальнӧй школа. Оз ӧшйыв и клубса заведующӧйыс.

Но «Сторожевскӧй» совхозын и Кӧрткерӧсскӧй агропромышленнӧй объединениеын эскӧдісны, мый дас кыкӧд пятилеткалӧн первой вояссяньыс жӧ лоӧ стрӧитӧма торъя клуб, кӧні лоӧ 200 места вылӧ паськыд экрана кинозал, фойе, библиотека — лыддьысян залӧн, самодеятельнӧй кружокъяслы жыръяс да с. в. Клуб дінӧ лоӧ вӧчӧма и спортивнӧй площадка. Кыптас 25 места вылӧ больница. Сикт шӧрас туй ӧтар-мӧдар бокъясса кушинъясӧ лыбасны ӧти да кык квартираа олан керкаяс. Кызвын стрӧйбасӧ лоӧ вӧчны ас вынъясӧн отделениелы. Ӧд сы сайын сиктлӧн аскиа луныс.

Серафим **ПОПОВ**

Анна Романовна Ветошкиналы, «Сторожевскӧй» совхозса вӧвлӧм механизаторлы

ЗАРНИ КИЯСА АНЬ

Мый сӧмын нэмад эн керлы,
эн кӧть и вӧвлы зэв ён.
Ме тэнад кияслысь верма
мукӧдлы висьтавны дон.
Нывбаба Шойнаты сиктысь!
Тэ кодьыс зэв уна эм,
кодъяслы чужӧмсянь ликтіс
олӧмыс рузум да ем.
Сьӧлӧмыд наӧн эз бурмы,
чужан му дой пыкис кор:
тракторлӧн зэв тӧдса мургӧм
лоі кыдз сьӧлӧмлы гор.
Жӧникъяс вир кисьтан биын
эскисны; бать-мамлӧн му
быдтас зіль чойяслӧн киын
найӧс тшӧтш вынсьӧдысь сю.
Шог кадыд ылын нин бӧрын,
гӧр-агас кытшад и нэм...
Киподтуй зэв шыльыд йӧрад
аслад бур челядьлӧн эм!
Ставыс, мый шудлункӧд йитӧ,
лоас мед тэ дінӧ шань...
Сет меным окавны китӧ,
Шойнаты сиктса бур ань!

Александр **ЛЫЮРОВ**

АННА РОМАНОВНА

Тайӧ нывбаба йывсьыс унаысь кывлывлі. Медсясӧ механизаторъяс сёрнитісны, кор волывлі районас командировкаӧ. Сы йылысь висьтавлісны Сторожевскын, Нёбдінын,

Вомынын и Висер вожын. И казьтывлісны сӧмын бур кывйӧн.

И со, аддзысим. Лоис тайӧ со кыдзи. Вои бара Сторожевскӧ. И дыр думайттӧг мӧдӧдчи веськыда центральнӧй мастерскӧйӧ, кӧні дасьтӧны совхозлысь став пӧлӧс техникасӧ гӧрны-кӧдзны, страдуйтны, идравны урожай да с. в. Тайӧ мастерскӧйястӧгыс оз вермы овны совхозлӧн ни ӧти отделение, ни ферма, ни ӧти бригада, ни механизатор.

Мастерскӧйяс дорӧ матыстчигӧн на кылі столӧвӧй дорын куритчысь шофёръяслысь да мастер-ремонтникъяслысь сёрни, кӧні найӧ частӧ гаралісны Анна Романовнаӧс.

Кадыс вӧлі буретш пажын гӧгӧр. Яр шонді веськыда чишкаліс-сотіс, туй вывті мунысь машинаяс кыпӧдісны бус сюръяяс. Вочасӧн енэжӧ кыпӧдчылӧм муыс бӧр пуксис туйбокса турун, кустъяс, пуяс вылӧ, вевттис найӧс руд пызьӧн. Косьмис горш. Окота лоис юны. Кыпӧдчи столӧвӧй кильчӧ вылӧ, кӧні пукаліс жан морӧса том мужичӧй. Юалі сылысь, кыдзи прӧйдитны мастерскӧйӧ.

— А коді колӧ сэтысь тіянлы? Анна Романовна? Сійӧ буретш столӧвӧйын, пажнайтӧ. Верма тӧдмӧдны, сійӧ ӧд менам тьӧща, ме велӧда татчӧс школаын, сылӧн нылыс учительница жӧ...

Веськыда кӧ шуны — чуймышті быдсӧн. Вермас ӧмӧй Анна Романовна лоны тьӧщаӧн... Сы мында во веськӧдлыны коллективӧн, кӧні ставыс мужичӧйяс — токарьяс, слесарьяс, электрикъяс, фрезеровщикъяс, наладчикъяс, трактористъяс, шофёръяс,— ӧти кывйӧн кӧ, сиктын медся колана йӧзыс, быдтор вӧчны кужысьяс, кодъяс кывйыдла зептас некор оз пырны, веськыда крапӧдӧны синмад, мый налы воас юрас либӧ кыв вылас тэ либӧ мӧд морт йылысь... Татшӧм коллективӧн веськӧдлысь — и учительлӧн тьӧща, учительницалӧн мам — таӧ мыйлакӧ омӧля эскысис. И ещӧ нин ёна шемӧсми, кор аддзи асьсӧ Анна Романовнаӧс. Ме водзын сулаліс неыджыд тушаа, дзормыны заводитӧм юрсиа, негырысь кияса, гӧгрӧсіник, олӧмаань. А пасьтасьӧма сиктса прӧстӧй баба моз: платтьӧа, вурун шӧртысь кыӧм ковтаа. Сын немтор эз вӧв механизаторскӧйыс. Паныдасяс кӧ уличын — некод эськӧ оз шу, мый Ветошкина — трактористка, шофёр либӧ механик. Весиг гожъялӧм киясыс эз вӧвны маслӧӧсь, кыдзи векджык овлӧ механизаторъяслӧн либӧ ремонтникъяслӧн.

Нимкодь лоис сьӧлӧм вылын, кор воим А. Р. Ветошкиналӧн мастерскӧйӧ. Уна татшӧм предприятиеӧ удайтчис волывлыны, быдсяма пӧрадоксӧ аддзывны. Часовоса мастерскӧйясын дворыс няйт, прӧйдитныд он вермы. Кӧртке-

рösын — уна ковтöмтор туплясьö быдлаын. Қняжпогостын и дворыс бур, и цехъясас синмад шыбитчö сідз-тадз эновтöм машинаяслöн частьяс, детальяс, абу сэтшöм стрöг пöрадок, кутшöм эськö колö вöлі. А вот Сторожевскын дзик мöд серпас: дворас веськалöм бöрын на казялан бур пöрадок да сöстöмлун. Некöн нинöм оз шыблась, абу эновтöма, тöдчö бур да тöждысьысь кöзяинлöн ки, стöчджыка кö шуны, кöзяйкалöн ки, нывбабалöн ки.

Мастерскöйыс абу ичöт. Қазьтыштлі нин, вöлі буретш пажын кад. Йöзыс мастерскöйын эз тыдавны. Но цехъясын быдлаын вöлі пöрадок.

— Мужичöйясыдкöд уджавнытö кокньыд,— висьталö А. Р. Ветошкина.— Найö шаньöсь, кывзысьысьöсь и вежавидзöны. Мый тшöктан, ставсö стöча вöчасны. Қымын во накöд, да ог на помнит, медым кодкö мöдара кыв шуліс.

Ветошкина индіс топливнöй аппаратура лöсьöдан цехын ноксьысь мужичöй вылö:

— Алексей Сергеевич Қаракчиев. Қызь куим во мастерскöйын. Пенсионер. Но век локтö отсасьны. Вöчö медся сьöкыд да сложнöйторсö — тöчитö коленчатöй валъяс, ладмöдö топливнöй аппаратура. Сьöлöмнас йитчöма мастерскöйкöд, оз вермы сытöг овнысö...

Тайö кывъяснас Анна Романовна быттьö висьталіс ас йывсьыс. Қор ме сылы казьтышті та йылысь, сöмын нюммуніс, сэсся содтіс:

— Вернö шуин, менам арлыдöй пенсионнöй нин... Қöсйи нин мунны шойччыны, да миян директорным — Григорий Афанасьевич, а сійö зэв тöлка да лада морт, и шуö: Романовна, тэ öд öти сутш нэм чöжнад весьшöрö эн овлы, эн пукавлы öшинь дорад киястö кресталöмöн, кыдзи нö мöдан кадсö коллявны, пыр öд и кулан гажтöмысла, сьöлöмыд потас весьшöрö олöмысла. Ме öд тöда тэнсьыд оласногтö, Романовна... Помнит менсьым кывъясöс. Дай мужикъясыс тэ дорö велалісны, быдлаын пöрадок. Уджав, кытчöдз верман.

Муні ме гортö, а совхозса директорлöн кывъясыс оз сетны спокой: уджыс, збыльысь, вывті кыв кутана, совхозлöн пöшти став техникаыс менам киясын. Но, шуам, пета пенсия вылö, лоö кодкö мöд ме местаын. Да оз кö сідзи кут нуöдны делöсö, да пöрадокыс кö дзугсяс... Мöвпала да, вывті жальöсь лоины мастерскöйын менам мужикъясöй да зонъясöй. Мам пыдди öд налы вöлі, а сэсся друг торъялам. И со öні на, кыдзи шуасны, руководита...

Анна Романовна, дерт, неуна скромничайтыштіс. Эз сöмын совхозса директор — Григорий Афанасьевич Ми-

хайлов кор сійӧс кольччыны уджыштны ещӧ некымын во, но и удж кузя ёртъясыс. Мыйла? А вот буретш та йылысь водзӧ и мӧдас сёрниыс. Кор Ветошкинакӧд ветлӧдлім мастерскӧйті, кежавлім сёрнитігтыр цехъясӧ, видзӧдлывлі сы вылӧ. И пыр частӧджык и частӧджык мӧдіс вежӧрын кыптавны мӧвп: кыськӧ аддзывлі нин тайӧ мортсӧ, быттьӧ тӧдсаӧн кажитчис сылӧн гӧгрӧс чужӧмыс, сылӧн тэрыб да вежӧра видзӧдласыс. Мукӧддырйи весиг эг кывзы сылысь висьтсӧ: ӧдӧлитіс мӧвп — кытысь аддзылі сійӧс? Анна Романовна менам тшӧтшъя. Чужлӧма да быдмылӧма Кӧрткерӧсскӧй районын Подъельск сиктса Новик грездын.

Та йылысь варовитігӧн невӧляысь сувтіс кӧмтӧм челядьдырся олӧмысь серпас. Гожся страда дырйи уджалан лун помасьӧм бӧрын ми, зонпосни, пуксялам вӧвъяс вылӧ да тӧвзям гортлань. А водзын медся ён вӧв вылас колхозса председатель, Терень Ӧльӧш — том мужик. Вӧвъяс тӧвзьӧны тӧв ныр моз, сӧмын шевъялӧны кузь бурысьясыс да бӧжъясыс, оз тӧдчы налӧн мудзӧм, кӧть прӧйдитіс кузь страдуйтан лун. Быдӧн зільӧны ордйыны ёртсӧ, воӧдчыны пыжӧн вуджӧдчанінӧ медводз. Миян кӧсйӧмным, ӧта-мӧднымӧс ордйӧдны да бӧрӧ кольны зільӧмным вуджӧ и вӧвъяслы, найӧ быттьӧ гӧгӧрвоӧны мыш вылас пукалысь зонпоснилысь мӧвпъяснысӧ да асьныс ыззьӧны, тшӧтш зільӧны панйыны ӧта-мӧднысӧ, дасьӧсь не сӧмын видзӧдласнас, но и пиньяснас тышкасьны орччӧн кыккокйыв скачитысь вӧвкӧд... Татшӧм здукъясас верзьӧма зонпосни пӧвстын век вӧвлі и турун юр туй куртысь Надя, миянкӧд тшӧтшъя ныв. Сыысь кындзи вӧвъяс вылын мукӧд нывъяс эз ордйысьлыны. А Надя эз ӧтчыдысь медся водз волывлы аслас вӧв вылын ю вомӧн вуджӧдчанінӧ. Тыдалӧ, татшӧм жӧ вӧлӧма челядьдырыс и Анна Романовналӧн. И сійӧ, тыдалӧ, эз ӧтчыд ордйыв быдторйын орчча керкаясын быдмысь зонпосниӧс. А мӧд ногыс кӧ, кыдзи либӧ лоис мужичӧй удж вылын, дай содтӧд налӧн юрнуӧдысьӧн, нырщикӧн.

Мастерскӧйса гӧрд пельӧсӧ веськалан кӧрт поскӧд крута кыпӧдчӧм бӧрын. Пызан вылын куйлісны электрогитараяс да мукӧд ворсанторъяс. А. Р. Ветошкина мудера видзӧдліс ме вылӧ да шуис:

— Нинӧм шензьыныс. Ӧнія том йӧз пиад музыкатӧ радейтысьыд тырмӧ. Миян сиктса клубын ансамбльыс эз вӧв, а механизаторъяс котыртісны сійӧс асьныс. Удж бӧрын гажа овлывлӧ. Сьылӧны, ворсӧны. А инструментъяссӧ совхоз ньӧбис, 4 тысяча 500 шайт сетіс, эз жалит небось.

Да. Тайö вернö. Вокально-инструментальнöй ансамбльö первой локтіс токарь Миша Микушев. Сэсся локтіс шофёр Анатолий Стадаев. Мыла гöлöса морт. Гусьöникöн висьталісны меным, мый ансамбль котыртысьяс лыдас и Анна Романовналöн ичöтджык пиыс, Павел.

— А ме бать ордымöд жö восьлала,— кывкöрталіс мастерскöйса кöзяйка.— Менам бать войнаöдзыс на колхозса председательöн вöвлі. Век вöлі мöвпалö муяс вылö унджык машинаяс вайöм йылысь. Сэки öд техникаыд сиктад пöшти эз вöв, не кö лыддьыны вöла машинаяс. Со и муні велöдчыны. Сыктывкарса лесотехникумö. Зэв эськö вöлі окота лоны учительöн, а меысь артмис техник-механик. Унаысь кöсйылі мунны педагогическöйö, да бать öлöдліс: эн пö дур, помав техникумтö да бöрас мунан институтö. Эг тай мун. Дай зэв нин бур вöлі миян директорным, Павел Павлович Парилов. Гашкö, тöдан сійöс? Öні на коркö Кöрткерöсын аддзысьлім, кор чукöртчылім войнавывса да уджвывса ветеранъяс. Век казьтылö миянлысь курснымöс; куим нывка öд и велöдчим сэки механикас. Эз вöв кокньыд.

Менам синъяс водзö сувтісны войнаводзвывса вояс, кор велöдчылі лесотехническöй рабфакын. Со, вöлöмкö, корсянь нин тöда Анна Романовнаöс. Велöдчим öти стрöйбаын, частö паныдасьлывлім. Овлім тшыг нисьö пöтöн, но кыпыда да гажаа, ныръяснымöс некор эг öшöдлывлöй. Да, Павел Павлович Парилов вöвлі миян бур велöдысьöн да ыджыдджык ёртöн. Лесрабфакса да лесотехникумса нывъяс да зонъяс велöдчылісны лоны сы кодь жö прöстöйöн, йöз дорö сибалысьöн, ылöдчыны ни вышитчыны кужтöмъясöн. А миян вöвлöм директорным и öні на сэтшöм. Ленинградскöй артиллерийскöй музейö волывлысьяс аддзывлöны орудие, кодöс шуöны «Париловлöн пушкаöн». Сійö прöйдитіс би пыр Ленинград стенъяс дорсянь да Берлинöдз. Медбöръя снарядъяссö лэдзис фашистскöй зверлöн дзебсянінас.

И вот коркö Ленинград дорйысь вöвлöм воинъяс чукöртчылісны Сыктывкарса 36 номера школаö. Вöлі сэні и миян директор Парилов. Важкодьыс на ён, ыджыд тушаа, мича статя, весиг ньöти на абу мышкыртчыштöма. Сöмын кöсичаяссьыс юрсиыс еджговмыштöма, но тайö ньöти эз мисьтöммöд сійöс, мöдарö, вöчис тöдчанаджыкöн, синмö шыбитчанаджыкöн. Сэки сійö челядьлы висьталіс:

— Сійö пушкаыс абу менам, ме сэтысь весиг öтчыд эг лыйлы. Тайö славнöй орудиеыслöн вöвлі аслас расчет. А пушкаыс сійö вöвлі первойсö батареяын, а сэсся диви-

зионын, кодӧн командуйті ме. Ӧні музейын гижӧдсӧ вежисны, сійӧ орудиеыс оз нин шусьы «Париловлӧн пушкаӧн».

Анна Романовналӧн синъясыс тырисны нимкодьлунӧн, кор кыліс менсьым тайӧ висьтсӧ. А сэсся мӧвпыштӧм бӧрын кыпыда ышловзис:

— Со кутшӧм миян директорным... Мӧд морт кӧ эськӧ вӧчис ӧмӧй тадзи, ӧткажитчис-ӧ славаысь?.. А тіянӧс вот ме ог помнит. Колис ӧд нелямын сайӧ во, дай торъя курсъясын велӧдчывлім...

Война воясӧ А. Р. Ветошкина вӧзйысьліс и война вылӧ, но сэтчӧ эз веськав. Тылас ӧд фронт кодь жӧ вӧлі. Ме ог кут лыддьӧдлыны сійӧ кадся став сьӧкыдлунъяссӧ, шогсӧ, тшыгъялӧмсӧ, кынмалӧмсӧ, кодъясӧс ковмис пыкны нэриник на ныв пельпомъяснас том механиклы сійӧ вир кисьтана да синва пычкана воясас. Оліс ас сиктса йӧзкӧд ӧти мӧвпъясӧн, ӧти кӧсйӧмӧн — вӧчны ставсӧ, медым ӧдйӧджык пасьвартны вӧрӧгӧс. И кыдзи мый вермис, матыстіс тайӧ лунсӧ. Ог кут казьтывны, кыдзи медбӧръя няньторсӧ сетлывліс ичӧтджык племянницаяслы да племянникъяслы, кыдзи мыськавліс синваӧн война вылӧ усьӧм Миша воксӧ, рӧдвужсӧ, суседъяссӧ.

А уджыд сэки МТС-ад тырмыліс. Сэтчӧ жӧ Анна Романовна вӧлі станцияас диплома специалистыс ӧтнас. Но шогыс лоис со мыйын: тракторъяс да автомашинаястӧ тӧдіс, но эз сяммы дзоньтавны видз-му вӧдитан машинаяс. Сійӧ ӧд велӧдчис лесотехникумын, сы бӧрын механикавліс Вологодскӧй областьса ӧти лесопунктын. Лоис бара велӧдчыны, кӧть и грымакыліс война. И со Анна Романовналы сетӧны мӧд диплом — видз-му машинаяс кузя техник-механик.

— Пыр кӧсйи лоны учительӧн,— казьтылӧ сійӧ вояссӧ ветеран,— дай лои. Эз тырмыны ныввбабаяс да нывъяс. МТС-ын восьтім курсъяс, кӧні велӧдчисны трактористкаӧ 29 ныв да 2 зон. Тӧвнас велӧда, а гожӧмнас трактористкаала. Нинӧмӧн эг торъявлыв йӧзсьыс. Кисьыд машина маслӧыс да сімыс прамӧя оз и мынлы, нывъяс вылас омӧля мунлім. Паныдасян кӧ уджалігад, он и тӧд, синъясным да пиньясным сӧмын еджыдӧсь. И тадзи тулыссянь да сӧр арӧдз. Быдтылім ставсӧ, мый коліс фронтлы: нянь и картупель, капуста и галанка, вӧдитлім скӧт, пуктылім турун, вӧчлім силос.

Торйӧн нин мӧрччӧмаӧсь Анна Романовна паметьӧ воясыс, кор сійӧ уджаліс инженер пыдди. Веськӧдліс мастерскӧйын, контролёравліс. А мыйӧн котыртчисны РТС-яс,

Том механизаторъяс

тайö вöлі 1958—60 воясö, сійöс индöны районса госнадзорö старшöй инженер пыдди. Ковмыліс ветлöдлыны Аныбсянь да Нившераöдз, матö 200 километр ылнаö. Век туйын, быть, быдлаын виччысьöны отсöг. Сэки öд машинаясыс вöліны важöсь, эз тырмыны запаснöй частьяс. Лоис ёна мырсьыны...

Жугалас трактор висервожса кутшöмкö колхозын. Сулалö томиник механизатор аслас машина дорас, майшасьö. Ставсö весалас-чиститас, тöкöтьö оз мыськы, вот-вот воас районысь стрöг инженер. Вермас и мыждыны. Мый налысь босьтан, сы вылö и начальство! И со тыдовтчис дыр виччысяна машина. Трактористыслöн сьöлöмыс майшасьö пыр чорыдджыка. А кöні нö госнадзорса главнöй инженерыс? Машинаысь колхозса предкöд öтлаын петіс неыджыд тушаа, öкуратнöй ань. Видзöдö механизатор сы вылö, öдва эскö аслас синъясыслы.

Зато машинасö ладмöдöм бöрын любöй механизатор гögörволас, кутшöм ыджыд сяма, вежöра да кужысь кияса тайö неыджыд да шань гöлöса аньыс. А ни öти видчан кыв, ни дивитöм, сöмын водзö вылö — мамлöн кодь сöветъяс. И век кежлö пököритліс сьöлöмсö механизаторлысь. И мöдысь Анна Романовнаöс виччысьлісны нин эз кыдзи грöзнöй инженерöс, а машинаяс бурдöдысь докто-

рӧс. Уна механизаторӧс быдтіс тайӧ каднас, уналы отсаліс лоны бур специалистӧн. Ставнысӧ лыддьӧдлыны нинӧмла. Найӧ асьныс помнитӧны да ӧдвакӧ вунӧдасны наставникнысӧ, коді отсаліс лоны йӧзлы колана мортӧн, удж радейтысь механизаторӧн, му радейтысь да сы дінӧ мӧвпнас кыссьысь специалистӧн. Найӧ ставныс лыддьӧны асьнысӧ Анна Романовна Ветошкиналӧн пиянӧн. А кыдзи нӧ мӧд ногсӧ. Ӧд найӧс сиктса механизаторӧ заводитӧны велӧдны ӧкмысӧд классянь. Сӧмын ӧкмысӧд пятилеткаын Ветошкина веськӧдлӧм улын Сторожевскӧй средньӧй школаысь петіс 102 том механизатор. Ӧні найӧс позьӧ аддзыны и мастерскӧйысь, и муяс, и видзьяс вылысь.

Мукӧд дырйи ветеранлысь юавлӧны, мыйла ӧнӧдз оз пет шойччыны, ӧд сылӧн ставыс нин эм. Челядь гырысьӧсь, аслас тыр-бур овмӧс, тырмӧны наградаяс, новлӧдлӧ Коми АССР народнӧй овмӧсса заслуженнӧй работниклысь ним. Та вылӧ воча кывйыс овлӧ ӧти:

— Кола на ме йӧзыслы, со и уджала. Уджала ог сӧмын ас пыдди, но вокъяс, зятьяс, ёртъяс, суседъяс пыдди, кодъяс пуктісны юрнысӧ война вылын.

А ӧні со ещӧ партия сувтӧдіс выль мог — пӧртны олӧмӧ Продовольственнӧй программа. Позьӧ ӧмӧй сулавны таысь бокын?

Да, прав Анна Романовна. Збыльысь, оз.

1982

Николай ЩУКИН

УДЖ ЙЫЛЫСЬ

Вермас тӧдса морт эновтны пикын,
Вермас томлуныд тшӧтш лоны руш...
Сӧмын менам пӧсь сьӧлӧмлы дзикӧдз
Лоис нэм кежлӧ бур ёртӧн удж.

Тӧдлі сьӧкыдлун, кынмӧм. А радлун
Сытӧг эськӧ и некор эз чуж.
Ӧтнас менсьым, том зонлысь, быд падмӧм
Ӧдйӧ бырӧдліс, отсавліс удж.

Нывлысь быдлаö сибалысь кисö
Öтнам бöрйыны эг эськö куж...
Сыкöд, донакöд, миянöс йитіс,
Ыджыд олöмö пыртöдліс удж.

Эг ме öтка вöв, эг вöв ме рамöн,
Эз ков шулыны: «Сосъястö пудж!»
Менам ичöтсянь лоис кö сямöй,
Таысь аттьö тэн, кувлытöм удж.

Николай ТЮРНИН

ВУЖЪЯС

— Сиктса морт. Мыйöн олан тэ öні?
— Му вöсна тöждöн быд лунъя уджын.
— Сиктса морт. Шудыд, сьöлöмыд кöні?
— Сиктын, чужанінын, миян вужным.

Эм Сторожевскса шöр школаын класс, кодлы сетöма Иван Анисимович Ширяевлысь ним. Дерт, уналы тайö нимыс вермас лоны, гашкö, и тöдтöмöн. Но сторожевскса яс пыр помнитöны тайö ыджыд сьöлöма мортсö.

Да, мортöс ми донъялам сылöн удж серти. Торйöн нин пыдди пуктам найöс, кодъяслöн сьöлöмъясыс восьсаöсь быдöнлы, кодъяс олöны оз сöмын ас ради, а ковмас кö, öтувъя делö ради сетöны ассыныс олöмсö. Буретш татшöмöн и тöдöны сиктса олысьяс И. А. Ширяевöс.

Иван Анисимович

Мый вöчис тайö мортыс, медым дыр кежлö кольны йöзлöн паметьö, медым сылысь ним новлöдлöм вöсна тышкасисны пионерскöй отрядъяс?

Школалöн музей. Татысь позьö аддзыны «Босьтам пример коммунистъяслысь» стенд, кодöс ставнас сиöма Иван Анисимовичлы. Сэні висьтавсьö мортлöн олан туй да сылöн медбöръя лун йылысь.

...1961 вося декабрь пом. Дыр нюжалысь арыс дзескö-

діс отделениеса фермаясöс кöрымöн. Петан туйыс вöлі сöмын сыын, медым öдйöджык письköдны Эжва вомöн туй. Öд овмöслöн пöшти став виддзыс ю сайын. Сэн жö куйлісны скöт карта кыпöдöм вылö заптöм керъяс.

Поводдя ыръянитіс. Эжва то вевттьысьліс йиöн, то зэръяс бöрын бöр воссьыліс. И со выль во водзвылын кöдздöдыштіс, йиыс ёнмыштіс.

— Колö видлыны вуджавны мöдлапöлö. Öд скöтлы вердöм вылö кöрымыс зэв нин этша коли, да и строительясöс уджöн лоö могмöдöма,— асъя гыöрöн вевттьысьöм öшиньö видзöдігмоз мöвпаліс отделениеса управляющöй И. А. Ширяев.

Гаражö локтöм бöрын сійö пыр жö тшöктіс заведитны трактор.

— Вуджала тшöтш ачым,— шуис трактарист В. И. Латкинлы управляющöй.

И со тракторыс йи вылын. Мый йылысь думайтіс тайö воськовсö вöчигöн овмöсöн веськöдлысьыс? Тöдöмысь, овмöс вöсна тöждлунöн оліс сійö сэки. Öд Эжва вомöн туй восьтöм сэки вöлі сэтшöм жö коланаöн, кыдзи ловъя ловлы сынöд. Туй — сійö и скöтлы кöрым, и строитчан материал. А водзö нюжмасьны оз позь.

Ок, кузьöн кажитчисны сійö здукъясыс берег вылын сулалысьяслы, кытчöдз трактор эз во мöдлапöлöдз. Но сэки некод на эз тöд, мый бöрсö вуджигöн ю шöрын тракторсö оз вермы кутны йиыс, **мый декабрь 29 луныс «Сторожевскöй» совхозысь шöр отделениеса управляющöйлöн лоас олöмас медбöръя лунöн...**

Со мый ме тöдмалі Иван Анисимович йылысь школаса музейын лöсьöдöм стендвывса пасйöдъясысь да сиктса олысьяслöн казьтылöмъясысь.

Олöмлысь дженьыд, но мича туй муніс И. А. Ширяев. Том зонмöн сійö восьлаліс нин войналöн фронтöвöй туйясöд, унаысь веськавліс вöрöглöн би улö, некымынысь ранитчыліс. Инвалидöн воис гортас.

И тані, мирнöй фронт вылын, вöвлöм фронтовик пöгибнитіс, кыдзи коммунист. Оз кус сылöн нимыс йöзлöн паметьысь. Сылысь помавтöм делöсö водзö нуöдöны нывпиыс. Талун ми висьталам чоя-вока йылысь, кодъяс олöны да уджалöны бать му вылын.

Надежда да Володя

Öдйö лэбзьöны вояс да сетöны ас йывсьыс тöд.
Кольö сьöлöмын шоглöн и радлунлöн пасыс.

Уджын овны да быдтысьны — оз и ков олӧмыс мӧд — Татшӧм туй визьсӧ челядьлы индыліс батьыс.

Крепыда вужъясисны чужан му вылӧ И. А. Ширяевлӧн Володя пиыс да Надежда нылыс. Найӧ —«Сторожевскӧй» совхозса медбур механизаторъяс. Кыдзи найӧ уджалӧны да кутшӧм пай пуктӧны овмӧслӧн сӧвмӧмӧ, висьталӧ со татшӧмтор. Володяӧс бур уджысь пасйӧма «За трудовое отличие» медальӧн, а Надежда — коммунистическӧй уджвывса ударник.

Уна кыв та бӧрын оз и ков. Колӧ сӧмын тӧдчӧдны, мый Володялы комын сайӧ арӧс, а Надежда сыысь ичӧтджык.

Мый чуйдӧдіс чоя-вокаӧс кольччыны сиктӧ? Ӧд найӧ кыкнаныс помалісны дас класс, вермисны, шуам, мунны велӧдчыны водзӧ. Юалӧм вылӧ воча кывйын Надежда пасйӧ:

— Кӧкъямыс класс помалӧм бӧрын ветлі Сыктывкарса педагогическӧй училищеӧ, кӧсйи лоны физкультура велӧдысьӧн. Но сӧмын ӧти сутки и верми овны карас. Весиг экзаменъясӧдз эг виччысь, бӧр гортлань бергӧдчи. А мыйла? Та вылӧ ӧти кывйӧн вочавидзны сьӧкыд. Ӧти-кӧ, Сторожевск чужан сикт. И тані ставыс дона да ас. Мӧд-кӧ, му дорын бергалысь семьяын быдмӧм войтыртӧ, кодъяс ичӧтсянь велалісны видз-му дорад, оз ёна кыскы мукӧдлаӧ.

Да, радейтӧны Ширяевъяс ассьыныс чужан сиктсӧ. Таын найӧ аддзӧны олӧмысь шуд.

Ичӧтсянь велалісны Ширяевлӧн челядь сиктса удж дорад. Ӧд Иван Анисимовичӧс медбӧръя туйӧ колльӧдӧм бӧрын налӧн мам Лина Никифоровналӧн ки вылӧ колины вит чоя-вока. Медыджыдыслы сэки тырис дас арӧс, а медся ичӧтыслы — весиг арӧсыс на эз вӧв. Ставнысӧ сувтӧдіс кок йылӧ мамыс. Асьсӧ ставнас сетіс челядьӧс бур вылӧ велӧдӧмлы. Нимкодясьны эськӧ ӧні Лина Никифоровналы аслас быдтасъясӧн, да сьӧкыда быдтысьӧмыд босьтіс тай ассьыс.

Ӧні со Надя олӧ батыслӧн керкаас верӧсыскӧд да Ира нылыскӧд. Шойччан лунъясӧ унаӧн чукӧрмывлӧны татчӧ. Локтӧны вокыслӧн — Володялӧн челядьыс. И асьныс гозъя. Пывсьӧм бӧрын чашка чай дорын и бать-мамӧс бура казьтыштасны, и ӧнія олӧм-вылӧм йылысь сёрни кыпӧдласны. И тайӧс позьӧ гӧгӧрвоны. Ӧд чоя-вока ставсӧ ӧтув вӧчӧны. Скӧтсӧ весиг ӧтлаын видзӧны. Нинӧм эляськы — и порсь, и кук эм. И гидсӧ да пывсянсӧ ӧтлаын жӧ лэптісны.

— Ӧтувъя овмӧсӧн олам, сідз шусяна семейнӧй колхозӧн,— шмонитӧны Ширяевъяс.

Кӧть и Володялӧн эм аслас квартира, сійӧ тшӧкыда аддзӧ кад кежавны чой дорас, тӧдмавны, мыйкӧ оз-ӧ ков отсыштны. Кыскӧ ныв-пиӧс бать керкаӧ. Со ӧти кадӧ Надялы, кыдзи бур уджалысьлы, сетісны жӧ совхозсянь квартира. Весиг кӧлуйсӧ вуджӧдлісны сэтчӧ. Но дыр овны эз вермыны. Бӧр вуджисны бать керкаӧ, кӧть и колӧ заптыны уна пес. Ӧд кӧрӧминаыс абу ичӧт. Нёль жыръя. Крепыдӧн шуӧны татшӧм керкаыдлысь кӧзяинтӧ. Сэтшӧмӧн и вӧлі Иван Анисимович, коді петкӧдліс тайӧс эз сӧмын олӧмын, но и уджын.

— Бать кок туйӧдыс мунӧны,— позьӧ кывны сиктсаяссянь Ширяев чоя-вока йылысь.— Сэтшӧм жӧ веськыдӧсь сёрниын да удж дінӧ сибыдӧсь.

Вӧлі тайӧ дас во сайын нин. Совхозлӧн шӧр ремонтнӧй мастерскӧйса автогаражӧ курсъяс помалӧм бӧрын локтіс том ныв.

— Тайӧ пыстасьыс бара тӧлкыс лоас оз-а,— нурбыльтіс вомгорулас гаражса механик Ф. И. Шефер.— Но видзӧдлам, кадыс петкӧдлас.

И сетісны сэки Надялы выль автомашина. А некымын лун мысти том шофёр эз нин вермы петны рейсӧ. Кыткӧ машинаыслӧн пытшкӧсыс жугаліс, а мыйын делӧыс, Надя эз и вермы гӧгӧрвоны.

— Ладмӧд, либӧ гиж шыӧдчӧм, мый мунан удж вылысь,— стрӧга шуис механик.

Мый вӧчнысӧ? Бӧрдігсорӧн гижис шыӧдчӧм, но эз сет механиклы. Абу на пӧ сэтшӧм жеб рӧдысь, медым повзьыны медводдза сьӧкыдлунысь.

Рытнас рейсысь воисны ёртъясыс, и ӧтувтӧ ӧдйӧ аддзисны нелючкитӧ.

Ӧні та йылысь Надежда нюмъялігтыр казьтылӧ:

— Сэки кӧ эновті уджтӧ, эськӧ вошӧм морт кодь лои. Ӧд механизаторлӧн уджын аддзи ачымӧс.

Да, ӧні Надежда став ремонтсӧ нуӧдӧ ачыс. Вит чуньсӧ моз тӧдӧ сылы сетӧм техника. А автомашинаыд ӧд автомашина и эм. Корсюрӧ жугавлӧ жӧ. Оз кӧ тырмы дзоньтавнысӧ кадыс, то и войяснас ремонт вылӧ лоӧ кольччывны. Медсясӧ тайӧ овлӧ тӧлын да гожӧмын, кор ЦРМ-са шофёръяслы быд лун лоӧ петны ылі рейсӧ, медым рӧспутаӧдз вайны колана грузъяс.

— Водз петам тӧвнад да гожӧмнад рейсӧ,— шуӧ Надя.— Туйыс абу дженьыд, ӧд лоӧ ветлыны и Подъельскӧдз, и Керӧсӧдз. Сэсся колӧ удитны лэччывны карӧдз

да сöвтчыны, кайлыны ылі овмöсъясöдз. Мукöддырйиыс вой шöр бöрас сöмын сувтöдам машинатö гаражö. А часмöд мысти бара туйынöсь.

Сьöкыд туйяс и пармалöн вöлöкыс кузь,
Ылöдз-ылöдз машиналöн жуньгöмыс кылö.
Бара пальöдö унмöс да тöрытъя мудз
Ён моторыслöн аслысног сьылöм.

Да, сиктса механизаторлöн сьöкыд уджын аддзис ассыс шудсö Надежда Ширяева. Татшöм жö и сылöн вокыс.

— Гожöмнас сійö гожйöдчынысö весиг оз эштыв,— висьталöны Володя йылысь ёртъясыс.— Водз асывсянь сёр рытöдз пукалö тракторлöн кабинаын. Кутшöм шойччöм страда кадад?

Унаысь ковмыліс вочаавлыны асъя кыасö Володялы сиктбердса ыбъяс да Эжва сайса видзьяс вылын. Школаын велöдчигöн на верстьö йöзкöд орччöн заптыліс кöрым. Гашкö, тайö и медсясö тöдчис олöмын туй бöрйигöн.

Пыдди пуктöны сиктсаяс Ширяев чоя-вокаöс. Та вылö подулыс эм. Володя да Надежда некор оз мунны бокиті, **казяласны кö нелючки.**

Кывлі сторожевскаяссянь öти вöвлöмтор йылысь, коді чужтіс мöвп, мый эмöсь коми сиктъясын йöз, кодъясöс збыль вылас позьö шуны мулöн кöзяинъясöн.

...Вöлі сёр ар. Но шофёръяс рöспута вöсна эз на петавлыны ылі рейсъясö. Трактористъяскöд тшöтш найö сиктладор видзьяс вылысь ваялісны фермаяс дінö турун.

Öти лунö туй вылын вочаасисны чоя-вока. Володя тшöктіс сувтыштлыны Надялы. «Тöда, мый йылысь пансяс сёрниыс. Бара, тыдалö, ёртъясöй лэбалöны машинаяснас. Володя эз нин öтчыд гаравлы та йылысь»,— визьнитіс чойыслöн юрас мöвп.

— Мый нö ті,— стрöга шуис Володя,— шофёръяс, вöчанныд? Ті öд миянлысь уджнымöс тöв йылö лэптанныд да няйтас таляланныд!

Вочавидзны вöлі нинöм. Вокыслöн киын вöлі турун, коді шердйыссьöма машинаяслöн кузовысь миртуй вылö. Надя таысь эз вöв мыжа. Сійö турун тырöн ветліс видзчысьöмöн, сöвтчигöн видзöдіс, медым тэчисны турунсö кыдз позьö топыдджыка.

Яндзим лои Надялы ёртъяс вöснаыс. Яндзим и сы вöсна, мый уна йöзлöн уджыс öткымынъяслöн веськодьлун вöсна вошö весьшöрö. А öд та йылысь шофёръяскöд сёр-

нитлісны нин. И тölкуйтліс быдönкöд ачыс Надя. Но öткымынъяс, бураkö, сідзи эз и гögörвоны.

Öти вöвлöмтор. А кутшöм унатор йылысь сійö висьталö, петкöдлö сиктса олысьлысь (оз ло лишнöй казьтыштны мöдысь), мувывса збыльысь кöзяинлысь видзöдласъяссö.

* * *

Быдмöны Иван Анисимовичön кыпöдöм керка бокын том пуяс. Бать ним кузя пуктылісны найöс челядь. Чорыда вужъясисны сиктын вöрысь вайöм кыдзьяс.

Александр **МАЛЬЦЕВ**

ЧУЖАН МУЛЫ

Тэ кодь мелісö аддзыны кытысь?
Тэ кодь зумышыс кönkö мöй эм?
Эськö чужны кö татöні кыкысь,
Эськö овны кö тані кык нэм...

Кыпыд ыбъясыд, дзоридза видзыд
Лöня вöзйöны мичлунсö мем,—
Найöс сьöлöмын йöзыслы видза,
Наöн ассьым тшöтш мичмöда нэм.

И кор ветлöдла вöръясті, сёнті,
Кодыр киася пипукöд,— пыр
Менсьым лолöс тэ ас выйöн шонтан,
Ловлöн шоныдлун медым эз быр.

Пувъя яг вывсö кодыр ме аддза,
Кодыр петкöдчас пелысьлöн роз,
Гögörвоа сэк, лэбачыс татчö
Мыйла локтö да лöсьöдö поз.

Тэ кодь мелісö аддзыны кытысь?
Тэ кодь зумышыс кönkö мöй эм?
Эськö чужны кö татöні кыкысь!
Эськö овны кö тані кык нэм!

Николай ЩУКИН

БРИГАДНӐЙ ПӐДРАДЛЫ — ПАСЬКЫД ТУЙ

Буретш сійӧ воас, кор став сӧветскӧй йӧз тӧдмасисны СССР-лӧн Продовольственнӧй программаӧн, «Сторожевскӧй» совхозын кыптыліс ыджыд сёрни сы йылысь, кыдзи уджавны водзӧ. Совхозса директор Социалистическӧй Уджвывса Герой Григорий Афанасьевич Михайлов, овмӧсса специалистъяс водзын шуис:

— Миян совхоз республикаын водзын мунысь овмӧс. Но сідзи уджавны, кыдзи уджалім войдӧр, оз нин позь. Быд во турун пуктігӧн либӧ картупель идралігӧн век надейтчам бокысь воӧм йӧз вылӧ. Но ӧд найӧс он пуксьӧд ни трактор, ни машина вылӧ. Сетам кианыс куран либӧ вила и тшӧктам уджавны. А пӧльзаыс таысь абу ыджыд.

Миянлы государство быд во сетӧ бур да вына техника, а сійӧ унджыкысьсӧ весь сулалӧмсьыс сімӧ да совхозлысь сьӧм каттьӧ. А ставыс тайӧ кыпӧдӧ видз-му продукциялысь донсӧ.

Сідзкӧ, эм мый понда миянлы ставнымлы бурджыка мӧвпыштлыны.

Григорий Афанасьевичлӧн кывъясыс, дерт, мӧрччисны совхозса специалистъяслы. И быдӧн кутісны думайтны, кыдзи эськӧ бурджыка котыртны удж, видзтыны ломтасмавтас, электроэнергия, уджӧдны техника.

Некымын лун мысти директор дінӧ пырис совхозса главнӧй экономист Нина Константиновна Малафеева:

— Григорий Афанасьевич, а видлыны кӧ ӧти звенолы уджавны бригаднӧй пӧдрад серти? Но, шуам, кӧть турун заптігӧн? Ме ӧні лӧсьӧда технологическӧй картаяс, мый серти, чайта, позьӧ кыпӧдны турун пуктысь звенолысь удж производительностьсӧ, да ӧти сайын, и чинтыны кӧрымлысь донсӧ.

Сюся кывзіс директор том экономистӧс, а сэсся шуис:

— Тайӧ, дерт, туяна овмӧслы, а мый бурыс лоӧ йӧзыслы?

— Менам артыштӧм серти кӧ, быд морт кутас нажӧвитны луннас кык пӧв унджык ӧнія серти.

Ывла вылын тратшкӧдчисны на веж морозъяс, а «Сторожевскӧй» совхозын думайтісны нин кӧрым заптӧм йылысь. Экономистъясӧн вӧчӧм технологическӧй картаяс вӧліны дасьӧсь «Висер ю бок» да «Важ-эжва» местаясса видзьяс вылӧ, кӧні артавсис 500 гектар.

Индöм местаяссö быд во ойдöдлывлö и видзьяс вылö вайö зэв уна вöр да быдсяма лöп-ёгсö. И тайö век дöзмöдлывліс йöзсö. Но и та йылысь эз вунöдны экономистъяс Н. К. Малафеева да Н. М. Ширяева. Технологическöй картаясö вöлі пасйöма, мый видзьяссö весавны, а сэсся и вынсьöдны ковмас звеноса членъяслы жö.

Öтитор эз тöдны: коді лоö звеньевöйöн да кыдзи лоö котыртöма уджсö.

Öтияс шуисны, мый татшöм звенонас веськöдлыны колö индыны олöма мортöс, мöдъяс вöзйисны, мый тані быть колö лоны коммунистлы, сылысь пö позьö и унджык юавны.

— А мыйла быть олöма мортлы, нöшта коммунистлы?— бара жö звеньевöйöс бöрйигöн шыасис совхозса директор.— Артмö, мый ми ог эскöй нин томъяслы, ни беспартийнöйяслы. Ме эськö инді звеньевöйöн Владимир Иванович Ширяевöс (второйöс)...

Совхозын Владимир Иванович Ширяевыс кык. Та вöсна и сетісны налы «первойсö» да «второйсö». Первойыс, дерт, олöмаджык нин, опытнöй механизатор, позьö шуны, зарни кияса морт. Сійöс пасйöма совхозса Почёт пöв вылö. Сылöн эм ыджыд опыт картупель вöдитöмын.

В. И. Ширяев-второйлы сэк вöлі 30 арöс. Тані сійö помавліс шöр школа, сэні на велöдчис трактористö. Быд го-

(Шуйгавывсянь веськыдвылö) Ширяев Владимир Иванович — второй да главнöй инженер Сопрыкин Егор Егорович

жöм уджалiс совхозын. Армияысь локтöм бöрас том мортлы сетiсны выль трактор и со нин дас во уджалö.

Звеньевöйö бöрйöмысь Владимир Иванович эз пыксьы:

— Позьö и звеньевöйöн, сöмын йöзсö звеноас ме ачым бöръя.

И медводз индiс Михаил Васильевич Габовöс, ассьыс медбур другсö, кодкöд тöв и гожöм оз янсавлыны. Весиг öтпускъяссö öти кадö босьтöны да öтлаын ветлывлöны Угдым юдорса вöр керкаын олыштны, вöравны. Михаил Габов зэв опытнöй механизатор. 20 сайö во нин совхозын, тöдö став сикас тракторсö, а кор совхозö вайисны ПРП-16 рулоннöй прессъяс, первойöн освоитiс сiйöс. Овлывлiс сiдз, мый кутшöмкö отделениеын жугавлiс прессыс. Волывлiсны сiйöс лöсьöдны специалистъяс, на лыдын и совхозса главнöй инженер Е. Е. Сопрыкин, но лючки лöсьöдны эз век вермыны. И бöръяпом ковмылiс шыöдчыны Михаил Габов дiнö. И ыджыд опыта механизатор век аддзывлiс, мыйын помкаыс. Дерт жö, та вöсна В. И. Ширяев и корис ас дiнас ассьыс другсö. Звеноö чукöрмис 9 морт, буретш та мында и индiсны экономистъяс. Ставöн томöсь. Босьтам Владимир Иванович Ладановöс — сöмын на помалiс шöр школа, а öнi кывсьö нин опытнöй куртысьöн. Муртса 20 арöс тырис и Владимир Иосифович Ладановлы, а сiйöс совхозын пыдди пуктöны. Аслас ытшкан машинаöн сiйö быттьö бритö видзьястö.

Видзьяс вылö петiгкежлö «Сторожевскöй» совхозын лöсьöдчисны бура. Торйöн нин шöр отделениеын Владимир Иванович Ширяевлöн звеноыс. Öкмыс мортлы вöлi сетöма кык пресс, кык ытшкан машина, кык боковöй да öти прöстöй куртан машинаяс да погрузчик. Звеноын вöлi асланыс сварочнöй аппарат, автобус.

Бöрйисны звенолысь сöвет, коді и решайтiс став вопросъяссö. Звеноса членъяс весиг шуисны, мый пусьыны кутасны асьныс. А сёянöн кутас могмöдны совхоз.

«Сторожевскöй» совхоз отделениеын турун пуктан планыс вöлi 1063 тонна. Сы лыдысь 500 тоннасö колö вöлi заптыны 9 морта звенолы. Уна тайö али этша? Вайöдам пример: кольöм во отделениелöн планыс вöлi 850 тонна. Сэки турун заптöм вылын быд лун уджалiсны матö 90 морт, и тайö тоннаяссö вöчлiсны гожöмбыд. Абу сьöкыд артыштны, мый тайö планыс ыджыд. А тайö плансö тыртны да вевтыртны кöсйысис öкмыс морта звено да турунсö шуис пуктыны сöмын вылын качествоа.

Ва ямöм бöрын звеноса членъяс босьтчисны весавны видзьяс. Сэсся коялiсны минеральнöй удобрениеяс. Турун

М. В. Габов

пуктыны петтöдз тыр дасьлунö вайöдісны техника, дасьтісны машинаяслы запаснöй частьяс, лöсьöдісны топöдöм турун видзан лэбувъяс. Звенолöн эз вöв сэтшöм лун, мед эськö кодлыкö эз тырмыв уджыс. Медся уна маитчöмыс, дерт, сюрліс Владимир Ивановичлы. Сійö тöждысис быдöн вöсна, мед эськö ас кадö вöлі вайöма сёян, машинаяслы ломтас-мавтас. Эз весь овны да эз этшаджык тöждысьны и совхозса директор Г. А. Михайлов, главнöй агроном В. В. Даньщиков, парткомса секретарь А. М. Малафеев, совхозса экономистъяс Н. К. Малафеева да Н. М. Ширяева — Владимир Ивановичлöн гöтырыс. Быдöн кöсйисны, мед эськö звеноын ставыс вöлі бур. Öд öтарсяньыс и мöдарсяньыс кыптіс ыджыд кыв кутöм.

Турун пуктыны звено петіс урчитöм кадö. Ытшкисны В. И. Ладанов да А. В. Микушев. Сöвет вылын вöлі шуöма: кадöн некодлы не артасьны, та вöсна ытшкысьяс петавлісны водз асывнас, лысва вылö. Первойя лунъясас уджыс муніс шыльыда, да гожся лунъясыс кö вöліны мичаöсь, эськö öдйö туруныс косьмис, но вермыліс и веськавны ульыс, и та бöрся быдöн сюся видзöдісны. Колö шуны, мый öнія ытшкан машинаясыс торъялöны воддзаяссьыс сійöн, мый турунсö кыдз быттьö пыдзыртыштöны, а сэсся нин вундöны. Тайö бара жö сетіс позянлун öдйöджык косьмыны турунысны.

Но овліс сідз, мый А. В. Микушевлöн ытшкан машинаыс тшöкыда сувтлывліс, гашкö, механизатор омöльджыка дасьтіс сійöс удж кежлас, либö эз на бура тöд машинасö. Тайö падмöдлывліс мукöдъяслысь уджсö. А öтчыд А. В. Микушев ышмыштіс да эз ас кадö пет ытшкыны. Сы вöсна сэсся лунтыр сулалісны прессъяс. Тайö ёна дöзмöдіс звеноса членъясöс. И пырысь-пыр жö чукöртчис звенолöн сöвет. Вöлі ёсь сёрни, öлöдісны ёртъясыс Александр Микушевöс. Тані вöлі нöшта öтчыд казьтыштöма, мый быдöн тöждысьö оз сöмын ас вöснаыс, но и быдöн вöсна. Та бö-

рын страда чӧжӧн сӧветлы сэсся эз нин ковмыв чукӧртчывны кодӧскӧ янӧдӧм либӧ чирыштӧм понда.

Технологическӧй картаяс вӧчигӧн экономистъяс артыштлісны, мый индӧм видзьяслӧн быд гектар вылысь шӧркодя шедӧ 10 центнер турун, та серти и индылісны плансӧ — 500 тонна. Но сэкся гожӧмыс вӧлі лышкыдджык, быд гектар козьналіс 14 центнер турун. Тайӧ нӧшта на ышӧдіс уджавны бурджыка, зільджыка, не артасьны кадӧн. Ӧд турунсӧ прессуйтны позьӧ сӧмын кос поводдяӧ. Вот и лои звеноса членъяслы донъявны быд здук, быд час, быд мича лун. Овлывліс сідз, мый некымын лунъясӧн эз ветлывлы гортас ни ӧти морт, эз эновтлыв видзьяс. Узьлісны палаткаясын. Дерт, вӧліны и зэра лунъяс, но и сэк механизаторъяс эз овлыны весь. Найӧ, кодъяслы позис, ветлывлісны мукӧд уджъяс вылӧ. Шуам, отсасьны мукӧд звенояслы мудӥыны картупель, кыскавны траншеяясӧ силос.

Мӧд ногыс эз и позь: Шӧр отделениелӧн турун пуктан став техникасьыс 70 процентсӧ вӧлі сетӧма В. И. Ширяевлӧн звенолы. Овліс, мый коркӧясӧ эз судзсьыв кӧнкӧ ытшкан машина. Шуам, ковмыліс сваритчан аппаратыс мукӧд видзьяс вылӧ. И быть ковмыліс ветлыны сэтчӧ, но, та вылӧ

Рулонъясӧ топӧдӧны турун

видзӧдтӧг, бригаднӧй пӧдрадӧн уджалысь звено эз сулав механизм тырмытӧмла. Петавліс кӧ стройысь погрузчик либӧ пресс, сэки некод эз виччысьлыв, кор сійӧс лӧсьӧдас сы вылын уджалысьыс. Ставӧн ӧтвыв босьтлісны кианыс инструментъяс и вӧчлісны ремонт либӧ вежлісны жугалӧм частьсӧ...

Дженьыд миян войвывса гожӧмыд. Но та вылӧ видзӧдтӧг, Владимир Ивановичлӧн звено ӧти тӧлысьӧн не сӧмын тыртіс ассьыс плансӧ, но и вевтыртіс. 500 тонна пыдди лоі прессуйтӧма да тэчӧма лэбувъясӧ 785 тонна бур турун.

Колӧ тӧдчӧдны и татшӧмтор: водзті кӧ турун заптысьяслы мынтісны удждонсӧ сы серти, кутшӧм удж сійӧ вӧчліс-куртіс али чӧвтіс, а сэні быд тонна турун вылӧ аслас урчитӧм удждон, то В. И. Ширяевлӧн звеноын тулыссянь да турун пуктан уджъяс эштӧдтӧдз босьтлісны сьӧмсӧ сӧмын авансӧн, коді уна-ӧ кӧсйыліс, а став удждонсӧ мынтісны бӧрыннас нин. Артыштісны совхозса бухгалтерияын и артмис, мый быд лун звеноса механизатор шӧркодя нажӧвитіс 18 шайтӧн.

Ми аддзысьлім да сёрнитім звеноын ӧткымын уджалысьяскӧд, и ставӧн шуисны, мый тадзтӧ пӧ позьӧ уджавны. Тадзтӧ пӧ некод совхозсьыд мӧдлаӧ оз мун.

Тадзи сӧвтӧны топӧдӧм турун

Ширяев Владимир Иванович — первый

Дöвöленöсь бур уджнас, татшöм удждоннас звеноса членъяс, дöвöлен совхозса директор, рабочком, парткомса секретарь, дöвöленöсь и экономистъяс, кодъяс чуйдісны да ышöдісны йöзсö уджавны выль ногöн. Экономистъяслöн арталöм серти быд центнер турун пуктöм вылö войдöр совхозын видзлісны 2,7 морта-час. Важкуръинскöй отделениеын сійö лои 2,8 морта-час. Нёбдінын — 2,6 морта-час, а В. И. Ширяевлöн звено видзис сöмын 1,31 морта-час. Тайö буретш планлöн джынйыс. Вот и артмис, мый быд тонна турун пуктöмын сылöн доныс чиніс 3 шайт 2 кöпейка вылö. Сідзкö, эм выгöдаыс совхозлы.

Öткымынъяс вермасны шуны: колö лöсьöдны нöшта некымын татшöм звено, коді эськö уджаліс бригаднöй пöдрад серти, и сэки ставсö лоö решитöма, оз ковмыны бокысь воöм йöз. Сыын и делöыс, мый оз быдлаын тайö артмы. Кыдзи ми пасйылім нин, В. И. Ширяевлöн звенолы вöлі сетöма отделениеысь 70 процент техникасö, сідзкö, мукöдъяслы кольліс техникалöн сöмын 30 процентыс.

«Сторожевскöй» совхозын бригаднöй пöдрад пыртöмыс петкöдлö, мый сылöн бурыс да кутшöмöсь позянлунъясыс. Тані ясыда тыдовтчис, мый позьö тырвыйö уджöдны техника, кыпöдны удж производительность да, та тшöт весьтö, чинтыны видз-му овмöс продукциялысь донсö. И не сöмын тайö — медвойдöр тані тыдовтчö йöзыслöн удж дорас дзик

мöд нога босьтчöмыс. Кыпалö öта-мöд вöсна кыв кутöм, кыптö и удж дисциплина.

Мöд воас совхозын шуисны ыдждöдны бригаднöй пöдрадöн уджалысь звеносö, сідзкö, такöд тшöтш содасны и ыдждöдöм звенолöн могъясыс. Сэк кö В. И. Ширяевлöн звеноыс уджаліс сöмын кöрым заптöм вылын, то мöд во сылы ковмис тшöтш пуктыны и картупель, дöзьöритны да идравны сійöс.

Совхозса экономистъяс лöсьöдісны став тайö уджъясыслы технологическöй картаяс. На серти öні уджалöны ыдждöдöм звенояс Нёбдінын да Важкуръяын.

Иван ВАВИЛИН

КЫА ПЕТÖ, КЫА ЛЭЧЧÖ

Кыа петö, кыа лэччö,
Мый эськö тэ шуан сэтчö?
Удж эз эшты, коли лун,
Он шу сылы:— Эн на мун!

Петö кыа, лэччö кыа,
Ме со кывбур кыа-кыа.
Рыт нин. Эз сюр колан шöрт.
Лунтö вой кежлö он йöрт.

Кыа лэччö, кыа петö,
Войнас кöнкö ветлö метöг.
Кöть ме-й чирки войся ун,
Дженьыдöн на лои лун.

Кыа петö, кыа лэччö,
Мый эськö тэ шуан сэтчö?
Лунтö бöжöдыс он кут,
Ышловзян да пуктан чут.

Петö кыа, лэччö кыа,
Вöча уджöс, ог нин шыав.
Зэв öбиднö сэки, кор
Вöчтöг кольö вöчантор.

Сергей КУЛИКОВ

СИКТСА ШКОЛАЫН

Казьтылӧм

Культура керкаын гажа рыт. Чукӧртчӧмаӧсь матысса сиктъясысь самодеятельнӧй артистъяс — Шойнатыысь, Нӧбдінысь, Важкуръяысь. Механизаторъяс, фермаясын уджалысьяс, школаясын велӧдысьяс, том и арлыда йӧз. Сьылысьяслӧн да йӧктысьяслӧн уна рӧма мича паськӧмъяс. Нӧбдінсаяс вурӧмаӧсь гӧрд да лӧз кузь сарапанъяс, кутшӧмъясӧн тшапитчылісны войдӧр коми нывбабаяс. Шойнатысаяслӧн паськӧмныс мӧд пӧлӧс — сьӧд сора еджыд рӧма; ӧнія том йӧзлӧн новлан — стрӧг да мича.

Быдӧнлӧн аслас репертуар. Да и йӧктӧмӧн да сьылӧмӧн ёна торъялӧны. Коми да роч кывъяс вылын юргӧны мыла да кыпыд сьыланкывъяс. То стрӧг, то сьӧлӧмтӧ вӧрзьӧдысь «Бухенвальдский набат», то «Хотят ли русские войны», мукӧд.

Программасӧ нуӧдіс слесарь Миша Микушев, ачыс висьталіс кывбуръяс, гитараӧн ворсӧм шы улӧ сьыліс гажа куплетъяс. Нӧбдінсаяс ассьыныс программасӧ восьтісны Виктор Савинлӧн «Мича нывъяс» сьыланкывйӧн. Шойнатыса нывбабаяслӧн фольклорнӧй квартет сьылӧ «Ой-ой, тувсов вой», «Шондіӧй-мамӧй».

Ми орччӧнӧсь совхозса ремонтнӧй мастерскӧйысь заведующӧй Анна Романовнакӧд, коді, позьӧ шуны, пӧсь сьӧлӧмсӧ нэм чӧжыс сетіс да сетӧ том йӧзлы, велӧдӧ найӧс бура тӧдны да радейтны быд пӧлӧс машина, радейтны удж, йӧзӧс.

Клубын пукалігӧн ми Анна Романовнакӧд ӧтмоза думайтім: со миянлы, учительяслы да наставникъяслы, меддона козиныс тайӧ «артистъясыс»— миян быдтасъяс. Кызвыныс велӧдчисны миян сиктса школаын, аттестатъясӧн петісны асшӧр туй вылӧ. И быдӧн уджалӧны сиктын...

Сцена вылын ӧта-мӧдсӧ вежлалісны слесарь Виталий Микушев, кузнечьяс Виталий Попов да Владимир Макаров, тракторист Владимир Савин, шофёр Александр Есев, ветфельдшер Альбина Воронова, завхоз Валентина Макарова, комсомоллӧн юрнуӧдысьяс Надя Хабарова да Ольга Макарова. Быдӧн миян школалӧн быдтасъяс.

— Видзӧд да нимкодясь!— шуӧ Анна Романовна.— Кутшӧм мичаӧсь быдӧн лоӧмаӧсь. Найӧ и удж вылын мича-

öсь. И быдöн донаöсь, кыдзи аслад челядь! Ичöтсянь велалöмаöсь уджысь не повны...

Кутшöм öдйö мунö кадыс! Быттьö неважöн на ме локті семьяöн Шойнатыö. А со, кольöма куим дас во! И менам велöдчысьяс — верстьö йöз, быдöн ас местаас бур, уджач йöз.

Мыйта ва нуис Эжва-матушканым сикт горувті, кутшöм вежсьöмъяс лоины сиктын тайö каднас!

Та йылысь лоöны менам пасйöдъяс.

1. Медводдза воськовъяс

Кор меным, Сыктывкарса педагогическöй институт помалöм бöрын, вöзйисны мунны Сторожевскса школаö директорöн, ме, нинöм думышттöг, сöгласитчи. Том дырйиыд мортыд збой, нинöмысь оз пов.

И вот ме семьяöн Шойнатыын. Кор медводдзаысь восьті школалысь öдзöссö, век жö повзьышті: кыдзи, думайта, тані менö примитасны? Директорлысь кабинетсö корсигöн коридорас медводз паныдасисны кык учитель. Висьтасисны: Александр Александрович да Федор Федорович. Кыкнаныс комияс, ме серти олöмаджыкöсь, сёрнитöны тэрмасьтöг, прöстöя да лабутнöя, корсюрö шмонитыштöмöн. Менам сьöлöм вылын лои кокниджык. Киасим. Тöдмасим.

— Сідзкö, миянö директорöн?— шыасис первойöн Федор Федорович.— Бур, бур. Виччысим. Кутам уджавны öтлаын.

— Сьöкыдлунъяс, дерт, школаын эмöсь, лоасны и водзö,— содтіс Александр Александрович.— Челядь и асьным тöвбыд кынмам. Пачьяс лёкöсь, колана ремонт таво бара эз нуöдны. Да и пескыс вöрас на. Лэбув, кыдз аддзылінныд, пöшти куш. Но нинöм, ті, кывсьö, фронтовик. Сідзкö, салдатскöй смекалканыд, чайтам, тырмас. А ми, учительяс, кыдз вермам отсалам.

Ме юалі, кöні директорныс.

— Важöн карын,— нюммуніс Федор Федорович.— А ключыс и печатьыс Егор Матюшев ордын. Тадзи шуöны миянлысь завхозöс. Да вот и ачыс,— индіс миян дорö матысмысь косіник, важöн бритлытöм чужöма мужичöй вылö.

Завхоз менö нуöдіс директорлöн кабинетö. Матюшев, тыдалö, ранитчылöма война вылын, чужöм пасьтаыс ыджыд пас. Сёрнитö киргöмöн. Завхоз перйис пызан йöрысь приказъяс гижалан книга, дöра мешöкö тубыртöм печать, мыччис меным.

— Вот,— шуис,— менам дасьтöма приказ делöяс сдайтöм йылысь. Татчö кырымась, босьт ключьяссö да директорав на здоровье, а ме ог эшты... Тэрмася öтилаö.— И тэрыба петіс кабинетысь.

Ме виччыси, мый школа кута примитны кутшöмкö комиссия дырйи, тайö кыссяс уна лун, а артмис сэтшöм öдйö, кокниа.

Меным коли сюйны пызан йöрö «Школалысь делöяссö», томнавны ключöн да тайö здуксяньыс босьтчыны директоравны.

Вöлі войнабöрса первой пятилеткалöн медбöръя воыс. Кöть эськö войналöн чорыд гым шыыс Эжва дорöдз эз кывлы, век жö сылöн шуштöм йöлöгаыс öнöдз на мöвкъяліс быд карын и сиктын. Карточкаяс серти нянь-сакар вузасьöм кык во сайын вöлі бырöдöма, но йöз пöттöдз эз на сёйны. Скöт тшыгъяліс. Мöсъяс лысьтісны вонас 400-500 литрöн йöв. Слабджыкъясыс кок йывсьыс усьлісны вердтöмысла. Тшыгъялісны изгармöм муяс, скöт картаяс гöгöр джуджыд гöраясöн куйліс уна вося куйöд. Муяс вылö нуны некодлы и нинöмöн, вöвъяс эз вермыны, тракторъяс эз вöвны.

Школа кильчö весьтын вöлі лэбув, кöні куйліс мыйтакö пес. Неылын конюшня да бокынджык юкмöс труба. Öшинь куричьяс да рамаяс важöн мавтлытöмöсь, школаын пемыд, рытъяснас öзтылісны карасин лампаяс.

Пуртöн кырлöдлöм важ партаяс уна во нин абу аддзылöмаöсь некутшöм краска.

Лунладорсяньыс школасö мичмöдісны гежöдик том кыдз пуяс, кодъясöс пуктылöмаöсь учительяс да челядь во дас сайын.

Тайö садйыс да кык учительköд аддзысьлöмыс мыйкö мында менö лöньöдыштісны.

Вот татшöм серпас воссис менам син водзын сэкся Шойнатыын.

Мый дорö кутчысьны? Мыйсянь заводитны уджавны?

Аскинас завхозköд кытшовтім классъяс, кабинетъяс, видлалім пачьяс. Рытнас чукöртім уборщицаясöс. Тöдмасим наköд. Сувтöдім ас водзын мог — кык вежонöн выль велöдчан воöдз эштöдны став ремонтнöй уджъяс, корны отсöг вылö гырысьджык классъясысь велöдчысьясöс.

Сторожевск сикт сэки вöлі районнöй центрöн. Сідзкö, отсöг корсьны позис матысьджык.

Роно да сельпо отсалісны известьöн, краскаöн, кирпичöн. Сиктсöветлöн исполком ыстіс печникöс, партаяс дзоньтавны — столярöс.

Август помӧдз уджъяс вӧлі помалӧма. Кутім лӧсьӧдчыны медводдза велӧдчан лун кежлӧ.

Ӧтчыд вӧлі сулала кабинетын пызан дорас ӧдзӧсланьӧ мышкӧн да видлала урокъяслысь завучӧн лӧсьӧдӧм расписание. Мышкысь кылі негораа кызӧктӧм. Ме бергӧдчи. Сулаліс мичаа гладитӧм костюма, сьӧд юрсиа, гӧгрӧсіник мича чужӧма мужичӧй, сэсся нюмъялӧмӧн шыасис.

— Видза олан, директор ёрт. Ме — Елизаров, райкомса первой секретарь.

— Здравствуйте,— шуа. Висьталі ассьым ним-вичӧс.

Григорий Георгиевич кутіс юасьны ме йылысь, менам воюйтлӧм йылысь. Сэсся сёрниыс вуджис школалӧн сьӧкыдлунъяс вылӧ. Григорий Георгиевич кывзіс менсьым норасьӧмъясӧс.

— Олам, дерт, сьӧкыда на,— шуис сійӧ.— Унатор на миянлы оз тырмы. Но райком надейтчӧ, мый он повзьы сьӧкыдлунъясысь, а ми, мыйӧн вермам, отсалам. Медводдза тӧжд — учительяслысь топыда ӧтувтчӧм коллектив лӧсьӧдӧм вӧсна. А учительяс тэнад кызвыннас бурӧсь, уджав наköд, мыджсьы налӧн опыт вылӧ. Сэсся, школаад ӧні куим коммунист. Тайӧ этша. Тіянлы колӧ асшӧр партийнӧй организация. Видзӧдлӧй йӧз вылад сюсьджыка, дасьтӧй примитны партияӧ выль коммунистъясӧс. И медбӧр,— водзӧ нуӧдіс сёрнисӧ Елизаров,— и, пӧжалуй, медглавнӧйыс — кыпӧдны челядьӧс велӧдан качество, велӧдны найӧс бурджыка. Бӧръя вояснас велӧдчысьяслӧн коймӧд пайыс кольлісны мӧд во кежлӧ. Тайӧ некытчӧ оз туй. Велӧдны не сӧмын бура тӧдны наукалысь подувсӧ, велӧдны овны и уджавны, быдсикас удж радейтны.

Григорий Георгиевич водзӧ на юасис унатор, сетіс уна бур сӧветъяс.

— Став бурсӧ тэныд, Сергей Лукич. Ковмас, звӧнит либӧ лок ме дорӧ. Ӧтлаын кокньыдджыка сюрас петан туйыд,— шуис сэсся.

Ме аттьӧалі райкомса секретарӧс, колльӧді кильчӧ помӧдз.

Ӧні, кор гижа тайӧ строкаяссӧ, уна бур кывъясӧн казьтыла татшӧм пӧсь сьӧлӧма да ыджыд вежӧра наставникъяссӧ, кодъяслӧн бур сӧветъясыс менам паметьӧ нэм кежлӧ йиджисны.

Сійӧ тӧвнас ми примитім партияӧ куим учительӧс. Школаын лоис асшӧр партийнӧй организация.

Вежӧрысь лун ни вой эз петав ӧти тӧжд: мыйӧн арнас да тӧвнас кутам ломтысьны? Лэбулын пес запас сӧмын кык

вежон кежлö, а кöдздöдöм абу ылын. Учительяслы гортаныс абу жö вайöмаöсь.

Коймöд луннас завхозкöд мöдöдчим вöрö пес делянка видзöдлыны. Школасянь километр куим сайö. Пöнан ю бокö. Кос пес чипасъясын, но кыдзи петкöдны школа дорöдз? Тöвся туй пуксьытöдз нинöм и думайтны.

— Корсь, кытысь кужан, но пес мед вöлі,— скöрала завхоз вылö. Ачым нинöм жö бурсö думыштны эг куж.

Восьлалам гортлань. Öта-мöдлы кыв ни джын ог шуöй. Кутшöм вермас лоны сёрни? Сэсся завхоз муртса сувтовкерыштіс, пöшти горöдіс:

— А пескыд, ме думысь, Шойнатыысь сюрас. Ва дорын — пуръяс, уна важ бона. Сюрас и мукöд лöп. Корам кылöдчысьяслысь, сетасны.

Ог тöд, кыдзи да кодкöд сёрнитчис Матюшев, а лун-мöд мысти миян уборщицаяслöн бура кеслöм кык воропа пилаяс дзижгисны-пилитісны нин тыасьöм бона керъяссö, а öти нывбаба катліс телегаöн ва дорысь пес чуркаяс. Бура уна вермим катлыны пестö школа дорöдз, но вöрса пескöдз эз жö тырмы. Дерт, уль пес дорö ломзьöдчан пыдди ковмис сотны школа йöр гöгöрысь важ потшöс. Сісьмöм сюръяссö важ пес лэбувлысь. Кыдзкö кыссим тöвся туй воссьытöдз. Медводдза пес додь вайим сыв му вылö усьöм лым вывті. Вöлисти кокниджыка лолыштім.

Шулöны йöз костын: «Телегатö лöсьöд тöвнас, а додьтö — гожöмнас». Ме думысь, тайö этша на. Кöсъян кö веськöдлыны йöзöн да овмöсöн, думайт водзö во куим-нёль.

Öтчыд ме дорö пырис Анна Егоровна, конюх-кыскасьысьным.

— Вот, директор,— шуö сійö.— Тöвнас кöсъям пес ваявны, а турунным вöвлы заптытöм на.

Ме чуйми тайö юöрсьыс:

— Öнöдз нö кöні вöлінныд? Турунсö оз öмöй гожöмын пуктывны?— юалі.

— Гожöмнас колхоз турунтö пуктыны оз лэдз, кöть кызвын виддзыс сідзи, ытшкытöг лым улö веськалö,— дорйысис Анна Егоровна.— Вот ар помнас и уськöдчылам, мый удитам, сійö и кватитам.

Звöниті колхозö, шыасис председатель.

— Мый,— шуö,— тіянкöд керан. Пуктö инö, сöмын эн ёна мыччасьöй.

Завхозлы тшöкті чукöртны став уборщицасö, учительясöс. Решитім аски жö коса-куранъясöн да вилаясöн мунны индöм видз вылö. Гоз-мöд лунöн вöчны мый вермам. Сэн жö тöдмаси начальнöй школаса учитель коммунист

Александр Петрович Латкинкӧд, коді вӧлӧм видз вылад быдторсӧ кужӧ вӧчны.

Медзільяснас да медкужысьяснас вӧліны нывбабаяс — уборщицаяс Анисья Семеновна Канева да Аграфена Николаевна Микушева, конюх Анна Егоровна Катаева.

Анисья Семеновна школаын уджаліс дас вит во, чужтіс да быдтіс дас ӧти челядьӧс, лоис мам-героиняӧн, ставнысьлы сетіс высшӧй образование. И, медтӧдчанаыс, став челядьсӧ урокъяс бӧрын, шойччан лунъясӧ да каникулъясӧ тӧждысьысь мам уджӧдліс ас дорас. И дас ӧтинан нывпиыс олӧмас лоисны зіль, уджач да тӧлка войтырӧн. Кутшӧм пример мукӧд мамъяслы! И челядьлы!

Ыджыд-ӧ должность школаын — уборщица? Но мыйта бурсӧ найӧ вӧчӧны быд лун челядьлы шоныд да сӧстӧмлун лӧсьӧдӧмын! Тӧвнас уборщица чеччӧ куим час войын, шытӧг, ньӧжйӧник, медым не садьмӧдны узьысь челядьсӧ, пасьтасьӧ да мунӧ школаӧ ломтавны да ваймӧдны пачьяс. Рытнас, урокъяс бӧрын, классъясын да коридоръясын чышкысьӧ-мыськасьӧ. И ставсӧ кӧдзыд ваӧн: шонтынысӧ васӧ вӧлі некӧн. Ва шонтӧм лоиӧ лӧсьӧдӧма ёна бӧрынджык.

Да оз ӧти пелькӧдчӧмӧн ноксьы уборщицаыд. Сійӧ и бур воспитатель, сійӧ и бур сӧветчик-наставник. А удждоныс сылӧн, ӧнія деньгаӧн кӧ артавны, 22 шайт. Та вылӧ весиг кӧмкот нывбабалы вӧлі оз шед. А колӧ быдтыны челядьӧс. Вот и корсисны содтӧд нажӧтка. Майбыр, школаад уджыд вӧлі, пес керавны, гожӧмын турун пуктыны. Водзӧ ми тулысладорсянь заводитлім лӧсьӧдны заппес. Тадзи тані шуӧны вӧрын водзвыв кералӧм пес, коді гожӧмнас удитӧ чипасын косьмыны.

Ӧгрӧ да Анисья тьӧтъяс асывнас, школаысь локтӧм бӧрын, час кежлӧ кымын нёрыньтчыласны, сэсся чеччасны бара да ломтасны гортса пачьяс, вердасны-юкталасны челядьсӧ да верӧсъяссӧ, колльӧдасны школаӧ да удж вылӧ. А асьныс пачьяссӧ пӧдлаласны да бара мунасны лунтыр кежлӧ пес керавны: пӧльза школалы и содтӧд нажӧтка. Мудзӧмӧн нывбабаяс эз артасьлывны. Рытнас бара школаӧ.

Со кутшӧмӧсь вӧліны миян отсасьысьяс. Локтіс и завуч. Тӧдмасим челядь списокъясӧн, вылысь прӧверитім учительяслысь нагрузка, классӧй руководство. Завуч босьтчис расписание лӧсьӧдны, а ме — дасьтысьны матысмысь арся конференция да медводдза педсӧвет кежлӧ. Матысмис выль велӧдчан во.

Уджын да тӧждлунын колис медводдза велӧдчан во джын. Виччысим выль, 1951 во.

Учительяслӧн сьӧлӧм выланыс вӧлі сьӧкыд: школьникъяслӧн пӧшти коймӧд юкӧныс эз успевайт. Учительяс виччысисны педсӧвет вылын сьӧкыд сёрни.

Завучкӧд сёрнитчим: сетны быд учительлы позянлун педсӧвет вылын висьтавны ассьыныс думъяссӧ, ӧтвылысь корсьны, кыдзи челядьлы сетны зумыд тӧдӧмлунъяс.

Тамара Николаевна завучӧн уджаліс первой во. Вӧчны бур анализ лоӧм итогъяслы некодным эг на сяммӧй.

Том учительяс, комсомольскӧй секретарь Елена Алексеевна да Антонина Павловна, сёрнитісны пӧся, сьӧлӧмсяньныс. Индалісны уна тырмытӧмтор вылӧ, вӧзйисны уна бур предложение удж бурмӧдӧм кузя. Бур сӧветъяс сетісны и Александр Александрович да Федор Федорович.

Педсӧвет шуис уджавны челядькӧд содтӧд урокъяс бӧрын, ветлыны бать-мамъяс ордӧ. Бать-мамъяскӧд шуим нуӧдны собраниеяс сикт катылын, шӧрын да кывтыдын. Учительяслӧн зільӧмыс эз вош весьшӧрӧ. Велӧдчан во помалім бурджыка. Коліс школаысь лэдзны грамотнӧй, тӧдӧмлун дорӧ кыссьысь том йӧзӧс. Талун быд сиктса школаын эмӧсь киноаппаратъяс да мукӧд сикас приборъяс, магнитофонъяс да телевизоръяс. Сьӧкыд эскыны ӧнія челядьлы, мый неважӧн на нинӧм тайӧ эз вӧв. Школаын эз вӧв и электрическӧй би. Велӧдчим да рытъясын гажӧдчим карасин биӧн.

Электричество абутӧм вӧсна кабинетъясын прӧста сулалісны кутшӧмсюрӧ аппаратъяс.

Сувтіс мог — корсьны школалы электричество сетысь кутшӧмкӧ агрегат. Шойнатыын нинӧм эз вӧв — сиктыс ачыс битӧм.

Ковмис шыӧдчыны Минпросӧ, гоз-мӧдысь лэччывны карӧ. Дырӧн век жӧ чуктіс ичӧтик вынйӧра генератор, кодӧс бергӧдліс ичӧтик «Л-3» двигатель.

Кор челядь тӧдмалісны, мый карсянь вайӧны школалы «би вӧчысь машина», найӧ лунтыр виччысисны пароходсӧ. А кор мыччысис кыз тшынӧн пуркйысь, Эжвасӧ гызьӧдысь «Бородино», челядь радысла чеччалісны да горзісны «ура».

Пароход матысмис береглань. Пассажиръяс петалісны трап кузя. Мыччысис и миян «дона гӧстьным». Кор нин сулаліс берег вылын тайӧ нёль пудъя машинаыс, быдӧнлы вӧлі окота кӧть муртса киӧн инмӧдчывны сы дорӧ.

Челядь ас выланыс, ӧчередьӧн грузсӧ катӧдісны Шойнатыса джуджыд кыр йылӧдз, сӧвтісны вӧла телега вылӧ да чукӧрӧн сійӧс колльӧдісны школа дорӧдз.

Медводз колӧ вӧлі стрӧитны тайӧ ичӧтик станцияыслы будка. Урокъяс бӧрын да вӧскресенньӧ лунъясӧ мужичӧй

учительяс тшуписны сруб, а гырысьджык класса детинкаяс Виктор Паластров, Алексей Савин, Альберт Сямтомов да мукӧдъяс школа пытшкын нюжӧдісны электрическӧй шнур да помъясас йитлісны патронъяс, выключательяс да розеткаяс.

Таӧдз вӧлі йӧзӧдӧма конкурс, коді вӧзъяс медбур «ШЭП»— школаӧс электрофицируйтан проект. Югзьӧдан би коліс быдлаӧ: классъясӧ, учительскӧйӧ, общӧй залӧ, библиотекаӧ, спортивнӧй залӧ да с. в. А генераторлӧн вынйӧрыс сӧмын 1,8 киловатт — тайӧ ӧнія ӧти классӧс югзьӧдан норма.

Учком вылын видлалім уна проект, кытсюрӧ лӧсьӧдыштӧм бӧрын шуим медбурӧн Женя да Володя Тырин вокъяслысь.

Медуна вичмис физкультура заллы, физика да химия кабинетъяслы. Классъясӧ тырмис сӧмын куимлы, и то только сё ватта ӧти лампочкаӧн быд классӧ.

Челядь тэрмасисны эштӧдны уджъяс Октябрь праздник кежлӧ. Вӧчим испытание. И вот, буракӧ, ставыс артмӧма.

Ӧтчыд урокъяс бӧрын чукӧртчисны митинг вылӧ торжественнӧя ӧзтыны медводдза электрическӧй би. Казьтылім, кыдзи Кашиноын тадзи жӧ первойысь ӧзтісны Ильичлысь лампочкаяс. Шуим, мый миян школьнӧй электростанция — ШЭС пуктас ассьыс неыджыд пай челядьлысь тӧдӧмлунъяс содтӧмын да сиктын культура кыпӧдӧмын. Ошкыштім медзіль «электрикъясӧс». Сэсся бурджыка велӧдчысьяс, команда серти, горн да барабан шы улын, личкалісны выключательяс. Школа пасьта ыльӧбтіс вӧвлытӧм югыд би.

Челядь «ура» горзігтырйи котралісны ӧти лампочкасянь мӧд дорӧ. Кодсюрӧ, збойджыкъясыс, кусӧдлісны да выльысь ӧзталісны лампочкаяс: истӧг ни карасин оз ков — сӧмын кнопка личкышт.

Нимкодясим и ми, учительяс, ӧд тайӧ вӧлі неыджыд, но зэв колана победа.

Во мысти вайим мӧд станция, «Л-6» двигатель вылын, и югыд би разаліс став школа пасьта.

Дерт, эз ставыс шыльыда мун миян ШЭС уджын: сьӧкыд вӧлі быд рыт заводитны двигательсӧ, торъя нин тӧвся кӧдзыдъяс дырйи. Да и сы бӧрся коліс зэв бур дӧзьӧр, а электриклӧн штатыс эз вӧв. Вот и водіс тайӧ уджыс Александр Александрович пельпом вылӧ. Но сійӧ эз ляблы, куим во чӧж, пӧшти дон босьттӧг, кыскис тайӧ грузсӧ ас вылас, кытчӧдз Шойнатыын эз стрӧитны сиктса электро-

станция. Но и сійӧс, первойя во дассӧ, пестылісны сӧмын рытъяснас, а вой шӧр бӧрын, мӧд рытӧдз, бӧр дугӧдлісны.

Сиктлӧн бурлань вежсьӧмыс бӧръя воясӧ шыбитчӧ синмӧ. Сикт паськаліс, быдмисны выль посни и гырысьджык керкаяс. Уна стрӧйба кутісны шонтыны котельнӧйяссянь. Сикт кузя уналаті нюжӧдӧма асфальтӧн вевттьӧм туй. Воис телевизор.

2. Вӧскресник

Регыд кутім лӧсьӧдчыны выль велӧдчан во кежлӧ. Шуим ёнмӧдны начальнӧй звено, корны математика да история кузя выль учительясӧс. Вӧрысь содтӧд кералім кос конда, вайим школа дорӧ.

Тайӧ уджыс ӧтвывтіс велӧдысьясӧс и велӧдчысьясӧс. Позьӧ шуны, мый сійӧ быттьӧ пырис школалӧн программаӧ.

Ми эским, мый ӧтувъя уджыс ёнмӧдас челядьлысь кисойсӧ и морт вежӧрсӧ. И медглавнӧйыс, челядь гӧгӧрвоисны: кымын унджык да бур пес найӧ кераласны, сымын школаын лоӧ шоныд. А тайӧ сэкся кадас эз вӧв этша. Нажӧвитӧм сьӧм вылас школа ньӧбас баян да аккордеон.

Выль велӧдчан во заводитчӧмсянь челядь та йылысь гижисны сочинениеяс, серамбана висьтъяс. Математика урок вылын решайтісны пес вӧчӧм йылысь лӧсьӧдӧм задачаяс.

Вӧлі и татшӧмтор: ӧти кымӧра лунӧ Коля Савин да ещӧ некымын детинка петасны вӧрсьыс водзджык мукӧд дорсьыс да веськаласны тракторӧн ветлан туй вылӧ. Кодарӧ мунны — оз тӧдны. Пансяс вен: Коля шуӧ — ӧтарӧ, мукӧдыс — мӧдарӧ. Сідзи разӧдчасны.

Рытнас став челядьыс локтасны гортаныс, сӧмын Коля эз лок. Звӧнитӧмны меным гортӧ: Коля колис вӧрас! Чукӧртім рӧдвужсӧ, учительясӧс, гырысьджык классъясса велӧдчысьясӧс да квайт километр сайӧ рытнас кайим подӧн. Воис сійӧ местаӧдзыс, кытӧн разалӧмаӧсь.

Трактора туй пӧлӧн, чуксасигтырйи визьӧн-визьӧн мӧдӧдчим асыввыв — Висер юлань. Тадзи менам и заводитчис войнадырся вӧр «сыналӧмъясыд», кор корсим да кутавлім враглысь радистъясӧс, диверсантъясӧс. Час джын мысти кымын кылім Колялысь воча гӧлӧс шы. Дасӧд класса кык велӧдчысь зонка веськыда вӧрӧдыс котӧртісны гӧлӧс шы вылӧ.

Вӧлӧмкӧ, Коляӧс трактор туйыд вайӧдӧма джуджыд вышка дорӧдз да сэтчӧ мытшасьӧма. Бӧрсӧ косны детин-

каыд рыт улад абу лысьтöма да кавшасьöма вышка вылас.

— Тöді, кутанныд корсьны,— висьталіс Коля.

Вой шöр бöрын воим гортаным. Мудзöсь, нимкодьöсь. Ставыс бура помасис, но и тайö вöлі миянлы водзö кежлö урок.

3. Быдтыны бур уджалысьясöс

Тулысын да гожöмын синмад шыбитчö сиктлöн веж паськöмыс. Пöшти быд керка гöгöр садитöма льöм пу, пелысь, кыдз пу. Ставыс тайö неважöн на эз вöв. Сöмын школа öшинь улын быдмисны öткымын кыдз пуяс, кодъясöс садитлöмаöсь войнаöдз на.

Миянкöд öттшöтш школаö локтісны кык выль биолог. Анна Алексеевна Турьева да Елена Алексеевна Голубкова. Первой лунсяньыс жö найö пöся босьтчисны мичмöдны школа гöгöр.

Сентябрь чöж челядькöд школа дорö содтöд садитісны кыдз, льöм да пелысь пуяс. Вöчисны аллеяяс.

Анна Алексеевна велöдіс тадзи жö мичмöдны ассьыныс öшинь увъяссö, мед быд керка дорын кутісны вежöдны куим пуысь эз этшаджык.

Во мысти Анна Алексеевна вуджис уджавны мöд школаö, но сылöн бур заводитöмыс эз кус, а паськаліс. Сійöс вежис Галина Ивановна Михайлова, коді уджаліс сэсся школаын комын сайö во, ловъя природа дорö ассьыс муслунсö кужис сетны челядьлы. Биология урокъяс уналы лоисны радейтанаöн.

Водзö паськаліс удж школабердса садйын: карысь судзöдім яблоня, сирень, сэтöр, öмидз кустъяс.

Сиктын том пуяс садитöм сідз жö паськаліс. Тайö уджас босьтчисны начальнöй школаяс, детскöй садъяс да яслияс, пионеръяслöн керка, культура керка.

Челядьлысь зільöмсö казяліс сиктса Сöвет, тайö уджас кыскис став учреждениеясса да коммунальнöй овмöсса уджалысьясöс.

Воысь-во пуяс сöвмисны, сикт лои мичаджык.

Водзті сиктса керкадорса град йöрын эз быдтывны помидор, öгурцы, дзоридзьяс. Öні град выв пуктас — быд керка дорын. Заводитчис ставыс школалöн опытнöй му вывсянь. Челядь велöдчисны пуктыны да дöзьöритны быдмöгъяс, а бöрынджык асьныс корсисны бур кöйдысъяс, вужъяс, кутісны быдтыны асланыс йöрын.

Тайö уджыс торъя ёна паськаліс сиктын совхоз котыр-

тӧм бӧрын. Совхозкӧд договор серти школаын кутісны вӧчны испытаниеяс картупель да силоснӧй культураяслысь уна сортъяслы.

Колана уджсьыс школалы сетісны награда пыдди Почётнӧй грамота, а Галина Ивановналы — ВДНХ вывса участниклысь удостоверение.

Совхозса главнӧй агроном Даньщиков корӧм серти школа дас во чӧж испытайтіс картупельлысь кызь вит сорт, кодъясӧс вӧлі судзӧдӧма Ленинградысь. На пиысь бӧрйим медбуръяссӧ да кӧйдыссӧ сетім совхозлы.

Школалӧн опытнӧй участокыс кутіс нимавны районын, республикаын. Биология кузя кабинет, кодӧс лӧсьӧдіс Галина Ивановна челядь отсӧгӧн, уна во босьтліс бур места республикаса ордйысьӧмын.

Галина Ивановна челядьӧс петкӧдіс уджавны совхозлӧн паськыд эрдъяс вылӧ, медым урок вылысь босьтӧм тӧдӧмлунъяссӧ йитны практическӧй уджкӧд, содтыны на дорӧ кужӧмлун да ӧзтыны челядьлысь удж дорӧ муслун.

Челядь отсасисны град выв пуктас да картупель быдтыны, идравны найӧс арнас. Рӧсада быдтӧм вылӧ тулыснас вӧчалісны торф да куйӧд сора горшокъяс. Тайӧ вӧлі челядьлӧн воча кыв войнабӧрса воясӧ видз-му овмӧс кыпӧдӧм йылысь партиялӧн шыӧдчӧм вылӧ.

Ми гӧгӧрвоим: челядькӧд пес заптӧм, гожӧмын турун пуктысьяслы отсасьӧм да мукӧд татшӧм сяма уджъяс вылӧ петавлӧм, дерт, отсалісны челядьӧс воспитывайтны. Уна челядь вӧчисны и школалысь выль зданиесӧ, стрӧитчигӧн отсасисны, фундамент пуктігӧн, штукатурка улӧ дранки тувъялігӧн. Но тайӧ вӧлі этша на. Коліс челядьӧс велӧдны унджык сикас уджъяс вӧчны. Мед велӧдчӧм да удж ӧтамӧдыслы отсасисны, мед школа помалӧм бӧрын челядь некутшӧм уджысь эз повны.

Тайӧс ставсӧ тӧд вылын кутӧмӧн, кор на Шойнатыын вӧлі колхоз, ми шуим котыртны школа бердын неыджыд учебно-опытнӧй овмӧс. Школа босьтіс ас кипод улас 18 гектар му, лӧсьӧдіс кролик ферма.

1959 во заводитчигӧн учительяскӧд нуӧдім совещание, вынсьӧдім школаын овмӧслысь уджалан план. Сӧветӧ индісны учительясӧс, а сідз жӧ колхозса агрономӧс, тракторнӧй бригадаысь бригадирӧс, сиктсӧветса юралысьӧс. Бӧръяыс вӧлі и бать-мамъяс сӧветын член.

Сэсся ми кырымалім школа да колхоз костын договор, стӧча урчитім, коді, мый да кутшӧм кадӧ кутас вӧчны. Договорас вӧлі шуӧма: колхоз кутас пасъявны челядьлы трудоденьяс, нормасӧ гырысьяс серти 25 процент вылӧ чинтӧ-

мöн. Планысь вывті босьтöм урожайлысь джынсö колхоз сетас школалы. Челядь учительяскöд примитісны социалистическöй обязательствояс.

Школалы сетöм муяссö во дас нин абу вынсьöдöмаöсь. Вöвъясöн да трактор додьясöн ми петкöдім муяс вылö 650 тонна куйöд да торф, чукöртім нёль тонна пöим. Колхоз содтöд сетіс дас тонна минеральнöй удобрение. Сідзжö кералім вöрын да вöвъясöн вайим муяс дорö 1500 потш, сувтöдім 900 метр кузьта выль потшöс, дзоньталім важсö.

Тані оз ло лишнöй пасйыштны Нина Климова йылысь, миян вöвлöм велöдчысьяслöн подвиг йылысь.

1958 вося ар. Лым эз на усь, но войясыс кöдзыдöсь. Колхозлöн Угдым юбокса зэв туруна видзьяс вöлöмаöсь пуктытöг. Райком да колхоз правление корöм серти ми ыстім видз вылö 10 лун кежлö 9 классын велöдчысьясöс. Антонина Павловна Куликова класснöй руководительница — юрнуöдысь. Челядь узьлісны вонйын да турунысь вöчöм чомйын. Уджын медзіль, а медкöдзыд узьланінсö аслыс бöрйис Нина Климова. Кор локтан тулыснас школа заводитіс уджавны ас учебно-опытнöй овмöсын, заводитіс петкöдны му вылö торф. Зыртім лым, лöмъясöн жуглім кын мусö, воöдчим торфöдз. Öти бöрся мöд торф тыра додьяс мöдöдчисны миян му вылö. Ямщикъяс пиын вöлі и Нина Климова. Сійö аслыс сöвтіс додьсö, ачыс жö и ямщикаліс. Луныс вöлі шондіа, удж муніс гажаа. Но рытнас, гортас нин, Ниналы лои сьöкыд, ковмис шыöдчыны больничаö.

Вöлöмкö, водзынджык, лун куим-нёль сайын, Нина сöмын на бурдöма гриппысь, а талун кокыс кынмöма да лоöма осложнение. Нывка висьмис, вольпасьысь чеччывтöг ковмис куйлыны некымын во, кытчöдз эз сувт кок вылö. Нина став тайö кадсö эз усь сьöлöмнас. Мыйöн личöдыштіс висьöмыс, шуис помавны öкмысöд, а сэсся и дасöд классъяс, сдайтны экзаменъяс аттестат вылö. Экзаменъяс примитім гортас. Нина петкöдліс бур тöдöмлунъяс, лыддьöма уна содтöд литература.

Нинаöс бурдöдісны врачьяс, некымынысь вöлі Москваса клиникаын. Врач индöм серти ачыс аслыс кутіс вöчны уколъяс. Ньöжйöник, но висьöм век сетчис. Больничаын куйлігöн Нина велöдчис кысьыны, вöдитны дзоридзьяс. Лыддис уна журнал, книга, гортас восьтіс кысян да дзоридз вöдитан кружокъяс. Пöдругаясыс да челядь урокъяс бöрын быд лун Нина дорынöсь.

Сэсся Нина заочнöя велöдчис курсъяс вылын. Сы дорö волывлісны консультацияöн иностраннöй кыв велöдысь учительяс. Нина судзöдіс патефоннöй пластинкаяс, кывзіс

урокъяс радио пыр. Нывлӧн упорствоыс веніс ставсӧ. Сійӧ бура помалӧ курсъяссӧ, а сэсся помаліс и Москваысь иностраннӧй кывъяс велӧдан институт.

Тайӧ вӧлі том нывлӧн збыль подвиг. Ӧні Нина олӧ Эжваын, уджалӧ Коми мелиорация объединениеса автобазаын кадръяс отделса начальникӧн. Петіс верӧс сайӧ, лоі шуда мамӧн.

Майын кӧдзим зернӧвӧйяс, пуктім картупель. Гожӧмнас тӧлысь чӧж кежлӧ котыртім уджалан лагерь, кодӧн веськӧдлісны опытнӧй коммунистъяс.

Арнас ас вынӧн идралім урожай. Быд гектар вылысь картупель чукӧртім 200 центнерӧн, шобді, анькытш сора зӧр, ид да зӧр — 11-12 центнерӧн. Содтӧд удждон пыдди школалы сетісны 14.000 шайт (сэкся ног арталӧмӧн). Интернатлы да школаса столӧвӧйлы сетісны содтӧд 2 тонна картупель.

Кык гожӧмӧн лоі стрӧитӧма выль мастерскӧй, автомобильлы да тракторлы гараж, видз-му вӧдитан ферма.

Тайӧ жӧ кадӧ нывъясӧс заводитім велӧдны вурсьыны. Ньӧбим дас ӧти вурсян машина, велӧдысьнас школаӧ локтіс бур мастер. Тані вурисны не сӧмын школалы да интернатлы колан кӧлуй, но и больничалы да детскӧй садъяслы юрлӧс эжӧдъяс, прӧстыняяс, пододеяльникъяс, фартукъяс, занавесъяс.

Кык вося итогъяс вӧчигӧн ми гӧгӧрвоим: ассьыным вынъяс эгӧ кужӧ артыштны, ырыштчим ыджыд площадь вылӧ, кодӧс ас вынъясӧн ставсӧ вӧчны эг вермӧй. И уна велӧдчан кад ковмис воштыны, шойччан лунъясӧ уджавны.

Челядь ёна мудзлісны.

Тайӧс ставсӧ артыштӧмӧн 1961 воын «Сторожевскӧй» совхоз котыртӧм бӧрын ми вӧчим совхозкӧд выль договор, босьтім 6 гектар му, кӧні став уджсӧ шуим да кутім вӧчны ас вынӧн. Школаын котыртім учебно-производственнӧй бригада.

Вӧлі котыртӧма квайт объединение: школа дзоньталысьяслысь, школьнӧй лесничество, туй дзоньталан да благоустроитан, град выв пуктасъяс быдтысь звено, совхозлӧн мастерскӧйын машинаяс ремонтируйтан бригада. Уджалан да шойччан лагерь — турун пуктысьяс. Тайӧ гожӧмнас уджалӧма ставсӧ лоі 3863 морталун.

Школалӧн традицияӧ пырисны нуӧдны быд во уна мероприятие. Шуам, классъясӧ челядь корлӧны сиктса уджалысьясӧс, уджвывса ветеранъясӧс, видз-му овмӧсса специалистъясӧс.

Видз-му овмӧсын уджалысьяслӧн праздник водзвылын

школаын вöчöны гожся уджъяслы итогъяс, бур уджалысьяслы сетöны пöдаркияс. Майын став классъясысь челядь öктöны пув кор, косьтöм бöрын сетöны аптекаö, а деньгасö вуджöдöны мир фондö. Ставсö он вермы лыддьöдлыны.

Школаö воис выль том учитель — Михаил Модестович Шелепанов, кутіс велöдны челядьöс трактористъясö.

Школалöн вöлі аслас кык трактор, видз-му вöдитан кутшöмсюрö техника. Карысь вайим ещö öти трактор. Совхозлöн вöвлöм важ конторaын вöчим кабинет, сэтчö пыртім важ тракторлысь узелъяс, сувтöдалім стендъяс вылö. Михаил Модестович лоиторждысьысь да требуйтысь велöдысьöн. Челядь ыджыд кöсйöмöн велöдчисны, тöвбыд ветлісны ремонтнöй мастерскöйö, опытнöй наставникъяс дорын велöдчисны дзоньтавны тракторъяс. Тулыснас содтöд вежонся практика, мастерскöйын. Та бöрын му вылын уджалан куим вежонъя практика тракторист-стажеръяслöн опытнöй механизаторъяс дорын.

Школа помалігöн вöліны государственнöй экзаменъяс. Школа помалысьяслы позьö вöлі дöверитны тракторъяс.

Медводдза сизим вонас лоиторждöма сёысь унджык трактористöс, на пиысь унаöн заводитісны уджавны совхозын, лоины нималана йöзöн. Шуам, Владимир Макаров, ВДНХ-са участник, öні — учитель; Виктор Байтингер, öні — совхозса директор; Владимир Макаров — районса старшöй пöжарнöй инспектор; Михаил Митяшин — совхозса тракторист; Николай Макаров, Николай Микушев — совхозса инженеръяс да уна мукöдъяс.

Пыр унджык да унджык сиктö кутісны воны выль машинаяс, минеральнöй удобрение.

Сöвмысь совхозъяслы колісны грамотнöй специалистъяс: трактористъяс, шоферъяс, агрономъяс, ветеринарнöй врачьяс, зоотехникъяс, стрöительяс, экономистъяс.

Медводдза лунсяньыс жö совхоз да школа костын вöлі лöсьöдöма топыд йитöдъяс. Инженеръяс да механикъяс лöсьöдöны школьникъясöс трактор вылын уджавны. Уна учитель овмöдчисны совхозöн сетöм квартираясын. Школа тулысын парникъясысь весалö лым, тырталö куйöдöн, пуктö да дöзьöритö град выв пуктасъяс, арнас отсалö идравны быдтöм урожай.

Быд гожöм видз вылын котыртчö уджалан да шойччан лагерь, кытчö чукöрмö комын-нелямын мортöдз. Сэксянь быд во челядь гырысьяскöд öтвылысь заптöны некымын сё тонна турун.

Вöвлöм школьник, öні слесарь Владимир Микушев

казьтывлӧ, кыдзи найӧ Угдым юбокса видзьяс вылысь чукӧртлісны пырей сора бур турун.

Уна во совхозлӧн шӧр усадьба вылын уджалӧ производственнӧй бригада, кӧні быд во пуктӧны да быдтӧны капуста, кушман, свеклӧ. Тані челядь не сӧмын уджалӧны, но и ӧтпырйӧ содтӧны ассьыныс тӧдӧмлунъяссӧ биологияысь да агротехникаысь. Тані чужӧ да ёнмӧ велӧдчысьяслӧн коллектив, ӧта-мӧдлы отсасьӧм, природа дорӧ муслун. Воспитательяс веськӧдлӧм улын прӧст кадӧ челядь нуӧдӧны политинформацияяс, викторинаяс, концертъяс, КВН, экскурсияяс да уна мукӧдтор. Асъя удж бӧрын — чӧскыд да пӧтӧс ӧбед. Челядь пӧльзаӧн уджалӧны и пӧльзаӧн шойччӧны. Бригадаын стрӧг дисциплина — уджъяс заводиттӧдз налы сетӧны индӧдъяс, удж помасьӧм бӧрын вӧчӧны лунся итогъяс.

Быд во бригадасӧ юклӧны некымын звено вылӧ, нёльӧд классянь ӧкмысӧд классӧдз. Быд арлыда челядьлы — аслыс норма. Но ичӧтджык арлыда челядь векджык уджалӧны медзіля да петӧны вермысьясӧн. Налӧн и градъясыс медсӧстӧмӧсь. Бригадалӧн сӧвет решайтӧ, кодӧс да мыйӧн ошкыны, кодӧс и накажитны. И медчорыд наказаниесьыс — удж вылысь вӧтлӧмысь челядь полӧны биысь моз.

Бур уджысь оз сӧмын ошкыны, но и сетӧны бур удждон. 1981 воын, кор бригадирнас вӧлі Оля Панюкова, капусталӧн бур урожай босьтӧмысь толькӧ содтӧд удждонсӧ уналы вӧлі мынтӧма сё шайтӧн морт вылӧ.

Удж костіыс лӧсьӧдчӧны татшӧм жӧ бригадаяссьыс медбур членъяслӧн слётъяс кежлӧ, кодъяс овлӧны районнӧй, республиканскӧй да весиг Всероссийскӧй.

Быд слёт вылын овлӧны уна конкурсъяс: цвет да град выв пуктас быдтысьяслӧн, му да сад вӧдитысьяслӧн, животноводъяслӧн. Та вылӧ уна вын пуктӧм весьшӧрӧ эз вош: Шойнатыса велӧдчысьяс унаысь петавлісны вермысьӧн. Сідз, Галя Микушева град выв пуктас быдтӧм кузя 1978 вося конкурс вылын босьтіс республикаын первой места да ветліс Всероссийскӧй слёт вылӧ Кострома карӧ.

Лыддьысьысь вермас юавны: унаӧн-ӧ тайӧ вӧвлӧм велӧдчысьяс пытшсьыс лоисны видз-му овмӧсын уджалысьясӧн?

Ошйысьтӧг вочавидза — эз этша. Миян сиктъясысь став механизаторыс — трактористъяс, шоферъяс, слесарь-наладчикъяс, кузнечьяс, электрикъяс, токарь-фрезеровщикъяс — ставныс миян вӧвлӧм школьникъяс. Совхозса быд отделениеын тракторист правоа том йӧзыс пыр унджык,

мыйта колö талун кежлö удж вылас — лои лöсьöдöма сиктса механизаторъяслысь резервнöй фонд.

Совхозса уна специалист — агрономъяс, зооветеринарнöй уджалысьяс, экономистъяс, бухгалтеръяс — кызвыныс ас сиктса школа жö помавлісны. На пиысь совхозса директоръясöн уджалöны Виктор Байтингер, Алексей Мишарин, Николай Ярошенко; отделениеясöн веськöдлöны Анатолий да Михаил Мишаринъяс, Земфира Канева; агрономъяс — Валерий Казаринов, Владимир Киршин, Анатолий Ширяев, Роза Лыхина, Анатолий Канев да уна мукöд. И быдöн, кодъяс велöдчывлісны миян школаын, бур кывйöн казьтылöны ассьыныс медрадейтана велöдысьöс, РСФСР-са да Коми АССР-са заслуженнöй учитель — Галина Ивановна Михайловаöс.

4. Челядь тöдмасисны странаöн

Сиктса челядь радейтöны котравны лыжи вылын, ворсны волейболöн, баскетболöн, лэптавны гираяс. Уна нывка да зонка босьтлісны призъяс, петалісны районын да республикаын ордйысьöмъяс вылö.

Челядь оз дöзмыны и ветлывлыны матігöгöр вöръясöд, узьны вöр керкаын.

Öтчыд, Май праздник водзвылын вит детинка каясны вöрö, сиктсянь квайт километр сайö. Нёльыс вöліны квайтöд классысь, юрнуöдысьыс — кöкъямысöдысь. Йи кузя вуджасны ичöтик ю да воасны вöр керкаöдз, кöні шойччывлісны пес кералысьяс. Пуасны ведраын картупель, чай, ужнайтасны да водасны узьны. Асывнас, нуръясьыштöм бöрын мöдöдчасны бöр гортö, но войнас йиыс вöрзьöма да Пöнан ю ёна ойдöма, вуджны оз вермыны. Ковмас ойдöм ю пöлöн сук вöрöд кайны вывлань километр нёль да петöмаöсь Висер вожö пыран туй вылö.

Öтчыд, тшак вотігöн, ме ачым кöсйи писькöдчыны челядь мунанінöдыс, но эг вермы вуджны тшем сук, пöрласьöм козъя вöрöдыс да зыбуч нюръяс вомöн. Ковмис бергöдчыны. А челядь мунöмаöсь.

Ыджыдджык маршрутъясöд велöдчысьясöс новлöдлісны вöвлöм фронтовикъяс — Иван Иванович Савельев да Михаил Егорович Канев. Öтчыд накöд ветліс ылі туйö комсомол райкомса секретарь Вениамин Давыдов. Миян школьникъяс Иван Ивановичкöд волісны весиг важ Екатерининскöй канал вылöдз.

Миян туристъяс Нившерасянь подöн писькöдчисны вöр-

са визиркаяс кузя туй вылӧдз. Уна приключениеясӧн том туристъяс петасны колана места вылӧдз.

Михаил Егорович нуӧдліс челядьӧс Ухтаӧдз. Сторожевсксянь Усть-Куломӧдз мунісны теплоходӧн. Помӧсдінӧдз — самолётӧн, а сысянь Вой-Вожӧдз — кыті попутнӧй вездеходъяс вылын, а кызвынсӧ подӧн. Помӧсдінсянь кӧкъямысдас километр вуджны ковмис нёль лун. Тадзи челядь тӧдмасисны ас чужан муӧн, уна аддзылісны ас синмӧн.

Вӧліны том туристъяслӧн и кузьджык маршрутъяс. Шуам, Сторожевск — Усть-Кулом — Воч — Гайны — Кудымкар — Пермь — Ижевск — Москва — Сыктывкар — Сторожевск.

Челядь бура лӧсьӧдчисны петтӧдз, эз на быдӧнӧс босьтны. Условиеяс вӧліны чорыдӧсь, медся ыджыдыс — стрӧг дисциплина, асьнысӧ кутны кужӧм.

Вомынысь ӧкмысӧд классын велӧдчысь Марта Ручкина бура ворсӧ баянӧн. Тайӧ сьӧкыд инструментыс челядькӧд ӧтлаын муніс став туйсӧ. Водзвыв вӧлі дасьтӧма бур концертнӧй программа. Концертӧн ковмис петны уна йӧз водзӧ. Вочсянь Гайныӧдз негырысь коми сиктъясын лоі сетӧма некымын концерт. Коми парма шӧрын юргисны коми да роч сьыланкывъяс, гажа частушкаяс. Сиктса йӧз том артистъясӧс гӧститӧдісны дозмӧр яйӧн, чериӧн, чипан колькйӧн, озйӧн да йӧлӧн.

Туристъясӧс пӧся примитісны Кудымкарын да Ижевскын. Челядь волісны уналаӧ, весиг гижысьяслӧн да композиторъяслӧн союзъясӧ, вайисны гортаныс вель уна бур козин. Пермсянь ветлісны Кунгур карбердса йи пещераӧ.

Москваын олісны нёль лун, но узьлісны палаткаясын, и рытъясын уна йӧз водзын сетісны концертъяс.

Школаын лоі котыртӧма музей, кытчӧ чукӧртӧма альбомъяс, фотокарточкаяс, важ дозмук, уджалан да новлан паськӧм. Тані и пионеръяс дружиналӧн да комсомольскӧй организациялӧн история: альбомъяс, документъяс, письмӧяс, фотографияяс школа историяысь. Ыджыд места музейын сетӧма Отечественнӧй войнавывса ветеранъяслы.

Учительяскӧд ӧтвылысь челядь восьтісны «Боевӧй славалысь зал». Тані Коми АССР-ысь Сӧветскӧй Союзса Геройяслӧн да Сӧветскӧй Армияса гырысь военачальникъяслӧн портретъяс, вӧвлӧм школьникъяслӧн да учительяслӧн список, кодъяс эз воны гортаныс, сетісны олӧмсӧ Рӧдинаӧс дорйигӧн.

Пионеръяс да школьникъяс кытшовтісны сиктсӧ, гижалісны нимъяссӧ войнаса ветеранъяслысь, чукӧртісны салдатскӧй письмӧяс, гижалісны казьтылӧмъяс. Эмӧсь война-

са ветеранъяс и вöвлöм велöдчысьяс пöвстысь, на пиысь öти — миян школьник, öнія учитель-коммунист Михаил Егорович Канев, коді уна вын пуктö школаын велöдчысьясöс патриотическöя воспитайтöмö, висьтавлö аслас боевöй туй йылысь.

Школьникъяс шуисны: быд керкаö, кытысь вöліны Рöдинаöс дорйысьяс, öшлыны гöрд звезда. Челядь вундалісны кöрт листысь звездаяс, краситісны гöрд краскаöн. Ставсö вöлі лöсьöдöма 342 звезда, на пиысь кыксё кызь нёльыс — сьöд визяяс. Сы мында салдат Шойнатыысь эз воны гортаныс, сетісны олöмнысö Рöдина вöсна тышын.

5. Быдтысьяс да быдтасъяс

Вöвлöм велöдчысьяс пöвстысь война вылысь гортаныс эз воны уна верстьö морт.

Гортса овмöс да батьястöм челядьöс быдтöм кызвыннас водіс дöва-мамъяслöн пельпом вылö. Олöмыс челядьöс водз вöчис верстьöясöн. Бур мамъяс дорын найö быдмисны бур мыджöдъясöн. Но вöліны и сэтшöмъяс, кодъяслöн бур вылас туйдысьыс эз вöв.

Зэв шуда вöлі тайö выльлун асылыс учительница Анна Петровналöн! Пиыс да верöсыс сы дорö меліöсь. Но налысь мудеритöмсö позис гöгöрвоны. Дерт, бара мыйкö лöсьöдісны козьнавны нывбабаяслöн праздник лун кузя.

Школаö мунігöн Анна Петровналы кажитчис ывлаыс талун торъя мичаöн: туй пöлöн куйлысь лымйыс дзирдаліс, муртса на вöр сайысь кыпöдчысь шонді гажаа нюмъяліс, сынöдыс тронякылана сöстöм, лолавсис кокниа-кокниа.

Урокъяс водзвылын том учительяс Анна Петровналы козьналісны код тöдас кытысь судзöдöм ловъя дзоридзьясысь букет, а мужичöйяс — нывбабаяслы сиöм кывбуръяс.

Да, шуда вöлі асылыс Анна Петровналöн. И друг виччысьтöмтор: Вася Попов * нöйтіс орччöн пукалысь нывкаöс, кватитіс сумкасö да учительлысь юасьтöг пышйис урок вылысь. Весиг öдзöссö эз пöдлав.

Классöн веськöдлысьнас сэні вöлöма математика велöдысь том учитель, Анна Петровналöн жö быдтас. Гашкö, буретш та вöсна олöма учительлы вöлі кык пöв сьöкыд. Учительница быттьö аддзис Васялысь кельдöдöм чужöмсö да жугыль синъяссö. Ещö и ещö бергöдчыліс думнас кольöм урок вылас.

---

* Тайö юкöнас öткымын ним-ов вежöма.

...Мыйӧн триньӧбтіс урок вылӧ чуксалысь школьнӧй звӧнок, челядь тэрыба пуксялісны партаяс сайӧ. Сэк кості, кор дежурнӧй разӧдіс партаяс вылӧ тетрадьяс, учитель гижис дӧска вылӧ гырысь букваясӧн сочинениелысь тема. «Мыйысь ме радейта ассьым мамӧс?»

Челядь ставӧн босьтчисны уджӧ. Ӧтнас Вася пукаліс зумыша. Ручкасӧ весиг киас эз босьтлы.

Сылӧн косіник пельпом вылас вӧлі ас сертиыс ыджыд, киссьӧм сосъяса дӧрӧм, чукрасьӧм, тыдалӧ, важысянь нин мыськавтӧм няйт воротника. Ыджыд сьӧд да руд рӧма куимнан кизьсӧ дӧрӧм морӧсас муртса кутышталӧма сьӧд сунисӧн.

Зонкалӧн пыдӧ вӧйӧм не челядьлӧн кодь шог синъясысь быттьӧ пычкысис ыджыд дой. Анна Петровналы Вася вылӧ тайӧ видзӧдлӧмсьыс эз ло лӧсьыд. «Мый сыкӧд?»— мӧвпыштіс учительница.— Кодкӧ, тыдалӧ, чорыда ӧбидитӧма детинкасӧ».

Но урок вылын ӧд та йылысь сёрни он пан. Мед гижас сочинениесӧ. Но Вася гусьӧникӧн кыйкнитліс дӧска вылӧ гижӧм кывъяс вылӧ, синнас кытшовтӧдіс копыртчӧм юръяс весьтті да ассьыс юрсӧ лэдзис кияс вылас. И колӧ жӧ лоны вӧлі татшӧмторйыслы!

Орччӧн пукалысь нывка, коді зэв зіля гижис аслас мам йылысь, друг зургис Васялы шуйга бокас да скӧрысь вашнитіс: «Мый прӧста пукалан, лодыр?»

И тайӧ кывъясыс быттьӧ ныж пуртӧн вундыштісны детинкалысь сьӧлӧмсӧ. Сійӧ быттьӧ ойбырысь чепӧсйис, вынсьыс кучкис нывкалы да котӧрӧн петіс классьыс...

И вот, ӧні учитель син водзын куйлӧ синваӧн кӧтӧдӧм гижтӧм тетрадь.

Та водзын, субӧтаӧ, медбӧръя урок помас Анна Петровна шыасис челядь дорӧ:

— Тӧданныд-ӧ, челядь, кутшӧм ыджыд праздник матысмӧ?

— Мамӧяслӧн праздник,— збоя вочавидзис Маша.

— Бабӧяслӧн да став нывкаяслӧн,— содтісны мукӧдъяс.

— Правильнӧ, челядь,— ошкыштіс учитель.— Март 8-ӧд лун. Став йӧзлӧн ыджыд праздник. Вот тайӧ праздник водзвылас кутам гижны сочинение. Темасӧ шуам тадзи: «Мыйысь ме радейта ассьым мамӧс?» Ті гортаныд бурджыка тӧдмасьӧй, кӧні да мыйӧн уджалӧны мамъясныд, мый найӧ радейтӧны, мый оз, кутшӧм пӧдарки ті кӧсъянныд лӧсьӧдны праздник лун кежлӧ.

Урок помас челядь ызӧбтӧмӧн, ӧта-мӧдсӧ йӧткалігтырйи, петісны классысь, кутісны пасьтасьны. Анна Петровна сэки

нин казяліс: öтнас Вася медбöрын, дышиника чеччис парта сайысь да юрсö лэдзöмöн, быттьöкö мыйыськö яндысигтырйи, ньöжйöник руньгис гардероблань.

Öні Анна Петровна вежöрын кыптіс мöвп: «Таысь и ме мыжа. Ог первöй во велöд челядьöс, а эг гöгöрво: буретш тайö темаыс чорыда кырыштас Васялысь унаысь нин дойдалöм сьöлöмсö».

Батьыс, Лазар Тима, воис война вылысь сьöкыда ранитчöмöн: веськыд коксö лядьвейöдзыс вундöмаöсь да ветлöдліс пу кокöн. Уна кынмавлöмысь дугдывтöг кызіс, мукöд дырйиыс весиг вир сорöн. Öтнасöн пывсьыны эз вермы, гöтырыслы, Трöш Клавдилы, ковмыліс пывсьöдны-мыссьöдны ичöт кагаöс моз. Пöрччöдас мужиксö да быд пöрйö повзьö: яй пасьталаыс вурлöм ранаяса пас.

«Ог, тыдалö, дыр олысь ме ло, став вир-яйöй висьö,— гöтырыслы норасьліс Тима. Горт гöгöрын ыджыд отсöг сетны эз жö вермы. Трöш Клавдилы уджсö ковмыліс мыркны аслыс.

Шогысла ли, вермытöмысла ли, Тима частöкодь кутіс юыштавны. Велаліс сы дорын и гöтырыс. А кор во мысти кымын верöсыс кувсис, сэки дöваöн кольöм гöтырыс кутіс терпитны позьтöм дойсö «бурдöдны» самöкурöн.

Пиыс, кодкöд колис Клавди, дугдіс кывзысьны мамыслысь. Гöгöр шог.

Вася торъя лёкторсö школаын эз вöч, кывзысис учительяслысь. Классын дежуритіс бура, металлолом чукöртігöн — медзільяс лыдын. Но век жö... Частö волывліс гортса удж вöчтöг, некодкöд эз ёртасьлы, пырджык зілис öтдортчыны, овны öтнасöн, быттьö век мыйыськö яндысис. Ыджыд перемена дырйи ставöн ызьöбтасны буфетö, а Вася сувтас öшинь дорö да перемена чöж видзöдас ывла вылö.

Учительяс некымынысь заводитлісны панны Васякöд сёрни, но нинöм эз артмыв.

...Анна Петровна виччысис урок помсö да муніс классö. Ковмис юасьны, кутшöм помка вöсна Вася пышйис урок вылысь. Учительница висьталіс: «Вася абу нин сэтшöм лёк детинка, сылы колö отсыштны»,— кöть ачыс на эз тöд, кыдзи тайöс вöчны.

— Колö аддзöдчывны мамыскöд,— сетіс сöвет учитель.

Трöш Клавди — тадзи сиктын шулісны Васялысь мамсö — мöд рыт шлёнъяліс сиктын. Воддза рытнас Вася керкаысь-керкаö ветлöдліс, корсис мамсö да кöсйис нуöдны гортас. Но мамыс эз кывзысь лёка ёрччыштіс да тодмышкаліс писö. Вася котöрöн локтіс гортас, кималасöн пыртіс пес, весиг вой улас ломтіс пачсö.

Вася бура ваймöдіс пачсö, вöсни öгыр вылын пöдлаліс трубасö. Пöрччысьтöг пырис кöдзыд эшкын улö, регыд и унмовсис.

Садьмис асывнас сёрöн, öдйö чепöсйис да мыссьытöг, чорыд нянь тор киас кватитöмöн котöртіс школаö. Школа пос помын сійöс суис звöнок. Вася муртса удитіс пырны классö учитель водзвылын. Тöрытъя мустöм рытыс понда ли, школаö тэрмасьöмöн котöртöмсьыс ли, сылöн вуніс талунъя сочинениеыд. Но кор аддзис дöска вылö гижöм темасö, сійö повзис, дась вöлі чеччыштны парта сайысь, пышйыны, мед некод сійöс эз аддзы.

Орчча пукалысь нывкалöн кывъясыс быттьö тойыштісны классысь.

«Мыйöн ме мыжа мукöд водзас?»— думайтіс зонка сикт кузя котöртіг и эз аддзы воча кыв... Сэсся быттьöкö садьмис: сійö сулаліс бабыслöн важмöм кильчö помын.

Пöрысь нывбаба аддзис шöйöвошöм внуксö, кöсйис тöдмавны, мый сыкöд, мыйла водз локтіс школаысь. Вася уськöдчис бабыслы морöс вылас.

Кор Анна Петровна аслас велöдчысьяскöд локтісны на ордö, бабыскöд Вася удитöмаöсь нин керкасö пелькöдны, пыртöма пес, пу зырйöн весалöма кильчö дорсö.

Анна Петровналы лоиі гöгöрвоана: Вася не сöмын батьтöм, но и мамтöм пи.

Век жö Вася Попов бабыс да учительяс отсöгöн бура помаліс сизимöд класс, велöдчис Сыктывкарын ремесленнöй училищеын. Уджалö сиктын электромонтерöн. Гöтрасис да авъя Машакöд, мыйöн меліа нимтыліс гöтырсö, быдтісны челядьöс. Ставыс велöдчисны. Школа велöдіс зумыда сувтны зонкалы кок вылас, лоны мортöн.

* * *

Архивнöй документъяс висьталöны: 1889 воын Сторожевск сиктын вöлі восьтöма куим класса церковно-приходскöй школа. Сиктса олысьяс Катыдпомын разясны керка да Эжва берег йылö сувтöдасны выльысь. Медводдза велöдысьöн вöлöма татчöс дяк. Первойöн велöдчöмаöсь кöкъямыс зонка. Нывъяслы школаö туй вöлöма пöдса. Партаяс да пызанъяс эз вöвны. Челядь пукалісны лабичьяс вылын, гижлöмаöсь пöвъяс вылö грифельöн. Кодкö кö челядь пиысь мыжмас, шуам, оз велöд молитва, линейкаöн юрад колскöбтасны либö сувтöдасны пидзöс вылас пельöсö.

Дас во мысти кыпöдöмаöсь куим жыръя выль школа. Велöдчысьясöс юкисны куим класс вылö: ичöт, шöр да старшöй.

1912 воын сиктын воссьӧма земскӧй начальнӧй училище, нёль класса. Сӧветскӧй власть сувтӧм бӧрын школа кутіс шусьыны первой ступеня школаӧн.

1924 воын воссис крестьяналысь челядьсӧ велӧдан школа — ШКМ. Лои стрӧйтӧма школалысь выль здание, кытчӧ вуджисны первой ступеня да ШКМ-лӧн классъяс, кутісны велӧдны 7 классӧдз. Медводдза выпуск вӧлі 1929 воын. На лыдын Алексей Каракчиев — ӧні Коми АССР-са заслуженнӧй ветеринарнӧй врач, Сима Канев — ӧні Ленинградскӧй высшӧй партийнӧй школаын професссор.

1935 воын лои кыпӧдӧма выль школалы кык судта здание, кӧні кык во мысти воссис Сторожевскӧй средньӧй школа. 1940 воын сійӧс помалісны медводдза дас ӧти морт, на пиысь кыкӧн — Михаил Осипов да Иван Микушев — война вылысь эз воны гортаныс.

Рӧдинаӧс фашистъясысь дорйигӧн ассьыныс олӧмнысӧ сетісны и миян школаса вит учитель: И. П. Ванеев, Н. М. Макаров, Б. И. Мишарин, И. Н. Головин, А. Е. Смолев. Миян велӧдчысьяс тӧдӧны налысь нимъяссӧ. Сӧветскӧй Союзса Геройяслӧн портретъясыс тшӧтш жӧ сэні, школа стенын. Быттьӧ шуӧны том йӧзлы: велӧдчӧй бура, дона ёртъяс. А ковмас кӧ — кужӧй и дорйыны ассьыныд Рӧдинанытӧ.

Сӧветскӧй правительство да Коммунистическӧй партия воысь воӧ ёнджыка тӧждысьӧны том йӧзӧс велӧдӧм вӧсна, быд том мортӧс бур уджалысьясӧ быдтӧм вӧсна. Сӧвмис и миян школа: стрӧйтӧма кык судта выль корпус, интернат, кӧні олӧны ылысджык сиктъясысь велӧдчысьяс. Школаын лои позяна восьтавны предметнӧй кабинетъяс. Бӧръя кадас школаӧс некымынысь наградитӧма грамотаясӧн, дипломъясӧн, дона козинъясӧн. Школалӧн эмӧсь и видз-му овмӧсын уджалан машинаяс. Матӧ кык сюрс зонка да нывка босьтӧны шӧр школа помалӧм йылысь аттестат, на лыдын 150 гӧгӧр аттестат — рытъя средньӧй школа помалӧм йылысь.

Миян школа помалысьяс уджалӧны республика пасьта. Со шуам, В. В. Вавилов — Коми АССР-са заслуженнӧй врач, Е. Н. Мельникова да Т. Е. Калистратова — культураын заслуженнӧй деятельяс, Н. П. Мишарина — Ыджыдвидзса шӧр школаын директор, Коми АССР-са заслуженнӧй учитель, А. Д. Осипов — Сӧветскӧй Армияын офицер, И. А. Коданева — научнӧй работник. Быдӧн найӧ гижасьӧны школакӧд, сиӧны выль велӧдчысьяслы став бурсӧ велӧдчӧмын да уджын. Миян школаын джынсьыс унджык учительыс асланым школаын велӧдӧмъяс, на лыдын Р. П.

Шелепанова — Коми АССР-са заслуженнöй учитель. Ме ачымöс лыддя шудаöн, мый веськалі уджавны зэв бур педагогическöй коллективкöд, быд велöдысьсянь пыр аддзылі ыджыд отсöг. Мый вермас вöчны öтнас директорыд, оз кö сылы отсавны учительясыс!

Но воис кад меным петны пенсия вылö. Школаын выль директорöн лоі Ангелина Михайловна Захаренко — асланым школалöн жö быдтас.

Ангелина Михайловна — Анна Романовна Ветошкиналöн нылыс, кодöс ме гарышті ассьым пасйöдъяс заводитігöн. Нылыс сылöн мамыс кодь жö зіль да ыджыд вежöра нывбаба, бур педагог, удитіс нин петкöдлыны асьсö школаын уна вося уджын.

Но дзикöдз вылö школакöд ме эг на торъяв. Сьöкыд тайöс вöчны, кор школалы сетöма сы мында во. Ме и водзö на сета урокъяс классъясын физика кузя, отсала учительяслы, мый верма да кужа. Сэсся öд, ме ог кöсйы торйöдчыны и школаын уджалысь коммунистъяскöд. Думайтны весиг сьöкыд, мый ог ло öтлаын накöд, кодъяскöд уна во чöж юкöма гажсö и шогсö.

Сöветскöй школаöс öні виччысьöны гырысь вежсьöмъяс. Ми, учительяс, тайöс важöн нин виччысим: Коммунистическöй партия да Сöветскöй правительство шуисны нуöдны ыджыд реформа странаса общеобразовательнöй да профессиональнöй школаясын. Висьтавны кö дженьыдика тайö зэв колана шуöм йывсьыс, колö шуны тадзи: партия кöсйö, медым быд том морт воспитайтсис не сöмын кыдзи кутшöмкö тöдöмлунъяс босьтысь, но медся водз — кыдзи социалистическöй обществоса гражданин, коммунизм активнöя стрöитысь, уджын да асланыс оласногын вылын культураöн.

Тайö лоö зэв сьöкыд удж, но зэв колана. Сöветскöй школа важöн нин зілис воöдчыны татчöдз, эм миян та боксянь и колана опыт. А медся тöдчанаыс — эмöсь колана педагогическöй кадръяс. Партия да правительство зэв вылö донъялісны сöветскöй учительяслысь уджсö, налысь профессиясö. И сöветскöй учительяс пуктасны став вынсö партиялысь да правительстволысь индöдъяссö олöмö пöртöм вылö.

МӦВПАЛӦНЫ СИКТСА ТОМ ЙӦЗ

Александр КУРШАКОВ

ЧУЖАН СИКТ

Быд морт радейтӧ сійӧ местасӧ, кӧні сійӧ чужліс да быдмыліс. Кӧні колляліс медся гажа том кадсӧ. Татшӧм местанас менам лоӧ Шойнаты сикт. Сиктным пуксьӧма джуджыд кыр йылӧ — горулас визувтӧ Эжва ю, сы сайын видзьяс да вӧр. Сиктным миян ыджыд, сизим километр кузьта лоӧ. Бӧръя воясӧ Шойнаты ёна быдмис: стрӧитісны кык судта уна выль керка, больнича. Сӧвмис «Сторожевскӧй» совхоз: стрӧитӧма выль фермаяс, хранилище, воис уна выль техника-тракторъяс, автомашинаяс, видз-му машинаяс. Верстьӧ йӧзлы быд во ёна отсасьӧны школаын велӧдчысьяс, а таысь совхоз мӧдӧдлывлӧ челядьӧс лунвыв моредорса пионерскӧй лагерьясӧ шойччыны.

Гожӧмнас сиктын зэв гажа, гӧгӧр местаясыс мичаӧсь. Шойччан лунъясӧ том йӧз векджык ва дорынӧсь, гожйӧдчӧны, купайтчӧны, кыйӧны чери. Арнас татчӧс вӧръяс зэв озырӧсь тшакӧн да вотӧсӧн, зверь-пӧткаӧн.

Водзті, арын да тулысын, сиктса туйяс вӧліны зэв няйтӧсь: почта шор дорӧ вӧлі машинаыд сибдас да, лунтыр перйысясны, а Дружба улича вылын да улысса складъяс дорын, пристаньӧ лэччанінын бродниӧн полан вӧлі и муннысӧ. Ӧні быдлаын вольсалӧма асфальт. Уличаяс лоины гажаӧсь, косӧсь, йӧзыс ветлӧдлӧны мича туплиясӧн.

Ме муна миртуй кузя кывтыд помлань да думайта: кутшӧм жӧ вӧлі олӧмыс важӧн? Локті ыджыд мамъясӧдз. Тайӧ керкаас важӧн вӧвлӧма магазин. Сэкъя кадӧ вузасьӧм кузяыд вӧлӧма сьӧкыд. Йӧзыслы ковмылӧма водз асылын чеччыны да мунны магазин дорӧ, сувтны ӧчередьӧ, медым сюрыштіс неуна кӧть сакар да нянь. Ӧні магазинъясыд торъя керкаясын. Быдторйыс эм дӧвӧль.

И йӧзыс ӧні олӧны бура, быд керкаын телевизор, уналӧн нин цветнӧй. Сиктаным заводитісны стрӧитны выль школа, олан керкаяс, вуджас выльлаӧ культмаг.

1989 воын Шойнатыса школалы тырӧ 100 во. Тайӧ сиктса йӧзлӧн ыджыд праздник.

Сиктын олӧны уна бур йӧз, кодъясӧс позьӧ пуктыны пример вылӧ. И ме, дерт жӧ, кӧсъя лоны быдӧнлы колана мортӧн.

1985

Ольга ЧЕРНЯЕВА

ВЕЛӦДЫСЬ

Быд асыв Шойнаты сикт кузя школалань восьлалӧ шӧркодь тушаа, олӧма нин ныввбаба. Тайӧ Раиса Павловна Шелепанова.

Сійӧ чужліс 1937 воын Усть-Куломскӧй районса Парч грездын. Семьяыс вӧлӧма ыджыд — нёль челядь быдмӧмаӧсь. Дас класс помалӧм бӧрын Рая заводитӧ уджавны Аныбса детдомын воспитательӧн. 1957 воын локтӧ Сторожевскӧ, пырӧ уджавны детсадйӧ. Тайӧ жӧ вонас пырӧ велӧдчыны Куратов нима Сыктывкарскӧй педагогическӧй училищеӧ. Училищесӧ помалӧм бӧрын Раиса Павловна локтіс Сторожевскса школаӧ и со нин уджалӧ кызь сайӧ во. Сійӧ челядькӧд мелі, шань, веськыд сёрниа, но овлӧ и стрӧгӧн. Быд выль материал восьтігӧн сійӧ зільӧ ставсӧ петкӧдлыны примеръяс вылын. Сылӧн урокъясыс век интереснӧйӧсь. Раиса Павловна тшӧкыда выступайтӧ докладъясӧн, сетӧ восьса урокъяс, велӧдӧ том велӧдысьясӧс. Сійӧс бӧрйывлісны депутатӧн сиктсӧветӧ, вӧвлі профкомса членӧн, веськӧдлӧ школаяс костса методическӧй объединениеӧн. Бур уджысь да челядьӧс бура воспитайтӧмысь наградитӧма «За трудовую доблесть» медальӧн, сетісны Коми АССРса школаысь Заслуженнӧй учительлысь ним. Сылӧн воддза быдтасъясыс важӧн нин уджалӧны, олӧны асланыс семьяясӧн да бур кывйӧн казьтылӧны ассьыныс медводдза шань велӧдысьсӧ. Раиса Павловналӧн эм аслас семья. Вера ныдлыс велӧдчӧ пединститутын, мамыс моз жӧ лоӧ начальнӧй школаын велӧдысьӧн.

Раиса Павловна вӧлі и миянлы примерӧн быдторйын и быдлаын.

1986

Зоя ПАНЮКОВА

МИЯН СИКТСА МОРТ

Лэбзьö бöрö мортлöн олан кад.
Сійöс некор нинöмöн он бергöд,
Но и некор некодлöн оз вун,
Кыдз оз вунöд некор енэж эрдö
Шонді кыа петавны быд лун.

А. РАЗМЫСЛОВ.

Быд мортлöн эм медся муса, медся колана донатор — Рöдина. Менам Рöдина заводитчö дзолядырсянь радейтана местаяссянь: Эжвасянь, кытчö ме частö котравлывлі, медым пöттöдз резсьыны да бультікасьны ваын, сылöн крут берегъяссянь, кысянь ме сёрöдз кыйöдлывлі шонділысь пырöм, пашкыр да ён багатыр кодь пармасянь, коді тырöма уна сикас вотöсöн да зверь-пöткаöн, керкасянь, кöні ме чужи, быдми да сöвми.

Шойнаты — тайö кывйыс век кежлö пырас менам юрö. Унаысь нин ме ветлывлі пионерскöй лагеръясö, ыджыд каръясö, унатор нин аддзывлі, но Шойнаты век вöлі и кольö медся мичаöн, медся бурöн да коланаöн.

Сиктын эм нин унатор, мый йылысь позьö гижны и висьтавны. Унджык Шойнатыса том йöзлöн медся радейтана места — сиктса школа. Тані ми велалім не сöмын гижны да лыддьысьны. Школа велöдö миянöс гöгöрвоны йöзöс, лоны бур мортöн, радейтны чужан му.

Нёльöд-сизимöд классъясын матысмöдіс миянöс математика дорö менам радейтана учительница Попова Нина Ивановна. Век на син водзын сылöн урокъясыс: и шутка, и стрöглун вöлі тырмымöн. Та вöсна и радейтöны сійöс челядь. Нина Ивановна чужлöма 1931 воын Парчим грездын. Дас арöс вöлі сылы, кор Гитлер паніс миянкöд война. Сэні уси сылöн бать. Нина Ивановна помаліс Сыктывкарса школьнöй педучилище. Локтіс велöдны миян сиктö. И со комын сайö во Нина Ивановна велöдö школаын. И шудыс, и шогыс — ставыс вöвлі тайö воясас. Нина Ивановна партияса член, уджвывса ветеран, народнöй просвещениеса отличник. Нина Ивановна частö чукöртлö челядьöс урокъяс бöрын: нуöдö кружок «Том математик», дасьтö челядьöс олимпиадаяс вылö. Не сöмын математика радейтны велöдö сійö. Кужöмöн котыртö челядьöс удж вылö,

нуёдö экскурсияяс — вöчö ставсö сы могысь, медым крепыдджык лоö велöдчысьяслöн коллектив.

Нина Ивановна да сылöн верöсыс Виталий Яковлевич быдтісны да воспитайтісны сизим челядьöс. На пиын эм и механик, и бухгалтер, шофер и экономист.

Витöд классын велöдчигöн на математика лоис менам медся радейтана предметöн. И öні ме кöсъя лоны Нина Ивановна моз математика велöдысьöн. Лоны учительöн, тайö ыджыд почёт. Сылöн уджыс сьöкыд, но интереснöй.

Эдик МАКАРОВ

НОДДЯ ДОРЫН

Ставыс заводитчис сысянь, мый ми кöсйим видлыны: вермам огö войколавны тöвся кузь войö ноддя би дорын, вöрын. Колöкö, тані вöлі миян йöйталöм, но мунім куимöн: Ме, Андрей Латкин да Попов Иван. Иван да Öньö меысь ичöтджыкöсь.

Рытсянь мöдöдчим: босьтім чай-заварка, нянь, юр джын ыджда яй тор, пачка шыд да нöшта мукöдтор. Мöд луннас чеччим зэв водз асывнас, вöлі нёль час гöгöр. Шоныда пасьтасим, сувтім лызьяс вылö да мöдім вöрö.

Вöр-ваыд век кыскис менö ас дорас. Дзоля дырсянь нин ме кыла, кыдзи корö сійö шувгöмöн и шы ни тöв дырйи; и ог вермы висьтавны кывъясöн ассьым радлунöс, кор ме бара пыри тöвся вöрö.

Луныс шондіа да кöдзыд. Шонді югöр улын дзирдалысь лым ёрис и видзöдны ковмис синъяс читкыртöмöн. Ми мöдöдчим сэтчö, кöні öтчыд вöлім нин. Сійö местаöдзыс вöлі километр дас кык — дас куим.

Первойсö мунім кыйсьысьлöн лызь туй кузьта. Шойнаты пöлöн мунöм бöрын кежим вöрö и веськалім Шойнаты нюрö, тані лызь туй кежис бокö. Нюрыс эз вöв ёна ыджыд. Вöрыс тыдаліс нюр мöдарас лöзоват стенöн. Ми веськыда мöдöдчим сыланьö. Кор воим сулалысь пуяс дорö, веськалім кер кыскалан туй вылö. Туй вывті мунігöн ми аддзим, кыдзи лёк ногöн пасьвартöма вöрсö Шойнатыса леспромхоз: туй öтар-мöдар бокас сісьмисны кузь, мича пожöмъяс, кодъяс тшöтш вермисны мунны государстволы пöльза вылö.

Недыр мысти ми кежим туй вылысь и воим Керӧс нюр дорӧ, коді кык-куим пӧв ыджыдджык Шойнаты нюрысь. Нюрсӧ вуджӧм бӧрын воим Керӧс дор вӧрӧ, кайим керӧсас да мӧдӧдчим водзӧ. И тайӧ местаас, коді вӧлі ылын сиктсянь, аддзим зэв уна зверь-пӧткалысь кок туйяссӧ: кӧчлысь, ручлысь, кӧинлысь, туланлысь, байдӧгъяслысь. Сідзжӧ ми аддзылім пӧрысь пипу вылысь ошлысь гыж туйяс. Коркӧ гожӧмнас сійӧ ветлӧдлӧма таті да пасъялӧма ассьыс оланінсӧ.

Керӧс нюр дорсянь ми мунім нӧшта на километр вит. Локтім места вылӧ дас кык часын. Неуна шойччыштӧм бӧрын ми пыр жӧ босьтчим уджӧ. Кушинӧ пӧрӧдім вит кос сирӧд пожӧм. Тайӧ уджсӧ помалӧм бӧрын заводитім вӧчны чом. Ӧньӧ да Ваньӧ кералісны козъяслысь да ньыв пуяслысь улыс лысъяссӧ, медым не пӧрӧдны дзоньнас пусӧ. Найӧ керасисны, а ме вӧчи дзоля оланін. И вот миян ставыс лои дась. Кӧдзыд вылӧ видзӧдтӧг, ноддя би думыштім вӧчны сэки, кор заводитас пемдыны. Ми тӧдім, мый тӧвнад войясыс кузьӧсь и сійӧн прӧстасӧ пес эгӧ кутӧй видзны. И со заводитіс пемдыны. Ывлаыс пыр кӧдздӧдіс и кӧдздӧдіс. Югыд кодзувъяс йӧктігмоз дзирдалісны сэзь енэжын, но тӧлысь тайӧ войсӧ эз мыччысьлы. И гӧгӧр вӧлі сэтшӧм шы ни тӧв, мый весигтӧ пеляд тіньгӧ, кыдзи проводъяс столбъяс вылын кӧдзыд тӧвся лунӧ.

Ми пукалім кыв шутӧг. «Пӧра!»— шуи ме да пукті миян пукалан места дорӧ сирӧд краж. Сы вылӧ мӧд сэтшӧмӧс, и на костӧ неыджыд кык бедьтор: ӧтар кер помас и мӧдарас, медым би ветліс кык кер костӧд. Кражъяс кыкнан помас ӧтар-мӧдар бокас, тувъялім ещӧ нёль неыджыд потшторйӧн, медым сотчысь ноддя эз усь. Тайӧ кык кер дорас ме пукті сюмӧд да посни пес. Истӧг тувсянь би кутчысис сюмӧдӧ, сюмӧдсянь — посни пескӧ, а сэсянь — сирӧд керъясӧ. Недыр мысти миянлы весиг лои жар.

Ноддя дорын войколавліс эз ӧти кыйсьысь-вӧралысь, бипур шонтіс найӧс войбыд, сетіс налы ассьыс жарсӧ. Чомйын пыр жӧ лои югыд. Вольсалім небыд ньыв лысъяс. И вот ми куйлам шоныдінын. Войнас, шуӧны, вӧлӧма комын градус кӧдзыд. Но тайӧс ми эгӧ и казялӧй. Гажаа шувгис да тратшкӧдчис ноддя. Сылӧн ыджыд би весьтын ӧшаліс шыд пӧрт. Ми куйлім кокъяс нюжӧдӧмӧн да лыддим книга, кодӧс тшӧтш босьтім гортысь. Кӧнкӧ заводитліс омлявны кӧин. Ӧндрей повзьӧм пырысь видзӧдіс ме вылӧ, но ми Ваньӧкӧд сӧмын серӧктім. Кӧинъяс би дорӧ оз матыстчыны. Асывнас кок туйяс серти ми аддзим, кутшӧм матӧдз найӧ волӧмаӧсь, но повзьӧмаӧсь биысь.

Войыс миян коли бура: узим пöттöдз. Асывнас ме садьми. Ваньö вöлі узьö. Öньö мыйкö ноксьö ноддя дорын, коді ломтысьöма да кисьöма. Иванöс садьмöдöм бöрын ми юим чай да сёйим чöскыд яя шыд, кодöс пулім рытсяньыс на. Нуръясьыштöм бöрын мунім гуляйтны тöвся вöрöд.

Усис небыд лым. Дыр мунім прöсека кузя лунвывлань и петім коймöд нюр вылö. Тайö нюрсö ме вöлі ог на тöд. И друг кылі сералöм, сералöмыс ичöтик, вит арöса кагалöн кодь. Быттьöкö миян вылын кодкö сераліс. Повзьöмла меным кажитчис, мый юрсиöй сувтіс, а мыш кузьта кодзувкотъяс котöртісны. Другъяслöн синъяс сертиыс тыдаліс: найö полöны жö. Но полöм венöм бöрын ми кыдзкö-мыйкö матыстчим матöджык нюр дорö. Сы вылö видзöдлöм бöрын заводитім вак-вакöн серавны.

Нюр шöрын ветлöдлісны вит сьöд чут. Тайö вöлöма таръяслöн койтан местаыс. Вот кодъяс повзьöдісны миянöс! найö ветлöдлісны öтарö-мöдарö, бордъяссö улö лэдзöмöн да бöжъяссö лэптöмöн. Но ми матыстчим вывті матö и повзьöдім найöс. Миянöс казялöм бöрын таръяс шумöн лэбзисны вöрö. Тайö койтан местасö ми шуим некодлы не висьтавны.

Лунтыр ми любуйтчим вöрöн. Гортö воим сизим час рытын. Кöть и локтім пемыд вöрті, кöинъясысь эгö полöй. Сёрöн локтöмысь, дерт, миянöс видыштісны. Тайö февральпомса войколалöмсö ми тшöкыда казьтывлам. Сійö ещö на матыстіс миянöс вöр-вакöд.

1986

Василий ЛОДЫГИН

* * *

Со тайö югыд вöльнöй светыс,
Кöн ставыс мича, ставыс ас,
Мен, коми мортлы, олöм сетіс,
Мен сетіс ним и пуктіс пас.

Со тайö юыс — менам юöй,
Со тайö вöрыс — менам вöр.

И тайö ставыс — чужан муöй,
И тайö ставыс — сьöлöм шöр.

Мен тані кындзи некöн овны,
Ме тані пукта ассьым пай.
Мен муköд муясыс оз ковны,
Köть сэні эськö вöлі рай.

Öд тайö югыд вöльнöй светыс,
Код видзö быдмöмöйлысь пас,
И менам пилы олöм сетіс,
И пилы сійö лоö ас.

И пилöн пиыс тані олас,
И сылöн пиыс содтас вуж.
Ме шуда, муöйлы мый кола,
Мый кöнкö мöдлаын эг чуж.

Юлия ЧУЧИНА

КОМПОЗИТОР АЛЕКСАНДР ОСИПОВ

Александр Осиповлысь нимсö бура тöдöны миян республикаын. Сылысь сьыланкывъяссö сьылöны да радейтöны не сöмын профессиональнöй артистъяс, но и художественнöй самодеятельностьса участникъяс. Паськыда тöдса коми композитор уна вын сетіс коми национальнöй музыка велöдöмлы, уна ветлöдліс республика пасьта, чукöртавліс да гижавліс коми йöзкостса сьыланкывъяс — мелодияяс, кодъясöс сэсся лöсьöдлісны хорöн либö солистлы сьылöм вылö. 1963 воын республиканскöй радиопередачаын Александр Осипов казьтывліс: «20-öд воясö менам сиктын, Шойнатыын, ёна на сьывлісны важ коми сьыланкывъястö. Торъя нин лöсьыда вöлі нюжйöдлöны шöр сиктса нывбабаяс. Гашкö, налöн мича сьылöмыс и кыскис менö коми музыка дінö. Ичöтсянь босьтчи ворсны балалайкаöн, аснаукöн велöдлі нотаяс».

Водз ковмис эновтны ассьыс чужан сиктсö Александр Осиповлы да мунны Кулöмдінса детдомö, кöні сійö воспи-

тайтчывліс 30-öд воясын. А кор детдомö воис пианино, пыр жö зэв окотапырысь ачыс кутіс велöдчыны ворсны тайö инструментнас. Сэк пианиноыд да сы вылын ворсны кужысьыд вöлі сиктъясад чуйдöданторйöн, медсясö вöліны шумöвöй оркестръяс, кöні ворсöны вöлі кыкöн, куимöн балалайкаöн да гитараöн, а мукöдъяс паньясöн, пач пöданöн да тыртöм сулеяöн клёнöдчöны. Та вöсна Кулöмдінын пианиноыд вöлі аддзывлытöмтор. Кöнкö тайö кадас и чужліс мöвп Александрлöн — лоны музыкантöн. Детдом сэк ёна нималіс самодеятельнöй артистъясöн.

Музыка гижны босьтчыліс ар дас витöн, кор локтіс Сыктывкарö детскöй художественнöй студияö скрипкаöн велöдчыны. Дерт, сэк гижліс ичöтик ворсанторъяс да öніöдз найö эз овны, гижöдъясыс вöліны слабиникöсь на. Прамöйджыка босьтчис гижны Александр Осипов, кор кутіс уджавны Коми АССР-са йöктöм да сьылöм кузя ансамбльын.

Войнаöдз на гижліс народнöй инструментъяслы оркестрöн ворсöм могысь «Шондібанöй» мотив вылö вариацияяс, кодöс унаысь оркестр ворсліс сцена вылын 40-öд воясын. Сэк жö артмис Михаил Лебедевлöн кывъяс вылö первойя шогманаджыктор —«Зыбка дорын» сьыланкыв. Заводитчис Великöй Отечественнöй война. Александр Осипов муніс фронт вылö доброволечöн. 19 арöссянь войнаыд нэм кежлас вöчис музыкантöс инвалидöн, быть ковмис эновтны скрипкасö. Но кöть ки воштöм бöрын нинöм нин вöлі думайтны ворсны музыкальнöй инструментъясöн, но музыкатöг овны Александр Осипов эз вермы. Госпитальысь воöм бöрын сійö пырö уджавны Коми государственнöй ансамбльса хорö, кöть и гöлöс вöлі зэв слабиник, но война кадö мужичöй сьылысьяс эз тырмыны. Ансамбльын уджалігöн чужис мöвп — велöдчыны хорöн веськöдлысьö да лоны композиторöн. Мед ёнджыка юралісны миян Коми муын мича коми сьыланкывъяс. Колö вöлі тöдмöдны кывзысьясöс выль да важся коми сьыланкывъясöн. Сійö кадас и чужис Осиповлöн (поэт Василий Елькинлöн кывъяс вылö) паськыда тöдса сьыланкыв «Луныс коли важöн». Сёрöнджык öти радиопередачаын Осипов казьтывліс, мый сылöн прамöя сьыланкывъясыд кутісны артмыны сэк, кор велöдчис Саратовскöй музыкальнöй училищеын да бöрынджык Горьковскöй государственнöй консерваторияын. Босьтчис сійö каднас лöсьöдны ыджыдджык формаяса произведениеяс, кыдзи гобойлы да виолончельлы. Найö форма сертиыс матысмисны романслань. Тайö инструментъясыслöн мелі гöлöсъяс казьтылісны важся коми

сьыланкывъяс. 1947 воын Серафим Поповлӧн кывъяс вылӧ и вӧлі гижӧма сьыланкыв — романс «Эн шуӧй ті».

Колӧ казьтыштны, мый романслӧн форма миян коми музыкаын пӧшти эз на вӧв.

Первойӧн сьыліс романссӧ Пантелеймон Александрович Осипов — первой коми профессиональнӧй сьылысь, вывті бур гӧлӧса да ыджыд таланта музыкант.

Александр Осиповлӧн сьыланкывъяслӧн кузь нэмыс. 40 воысь дырджык юралӧны сылӧн «Луныс коли важӧн», «Попутчик», «Менам Отчизна», «Кор ми аддзысьлам тэкӧд», «Сыктывкар», «Менам Эжвалы» да уна мукӧд сьыланкывъяс. И ӧні окотапырысь сьылӧны миян республикаса сьылысьяс. Москваын Коми АССР-лӧн культура лунъясӧ москвичьяс пӧся примитісны Осиповлысь медбур сьыланкывъяссӧ да романсъяссӧ.

1963 воын Александр Осипов ветліс Ненецкӧй национальнӧй округӧ, мед бурджыка тӧдмасьны сэтчӧс войтырлӧн музыкаӧн да гижавны налысь народнӧй сьыланкывъяс. Волісны и Кудымкарӧ Серафим Поповкӧд.

Медым пасйыны коми йӧзлы матысса рӧдня дінӧ волӧм, Александр Осипов да Серафим Попов гижисны выль сьыланкыв «Катшасинъяс». Сэк жӧ Кудымкарын радио пыр тӧдмӧдісны тайӧ сьыланкывнас.

Александр Осипов уна сьыланкыв гижліс и война тема вылӧ, мир дорйӧм йылысь да сідз жӧ уна детскӧй, пионерскӧй да том йӧз олӧм йылысь сьыланкывъяс. Со на пиысь некымын: «Шор», «Пионеръяслӧн сьыланкыв», «Мир йылысь сьыланкыв», «Видз вылын», «Печорскӧй вальс», «Сиктын гажа», «Гортысь мунігӧн», «Коми му»...

Миян Коми республикаын олӧны уна национальностя йӧз. Но быдӧнлы тӧдса да гӧгӧрвоана роч кыв. И коми композиторлы быть колӧ вӧлі кужны лӧсьӧдны сьыланкывъяс роч исполнительяслы да кывзысьяслы. Горькийын да Москваын велӧдчигӧн Осипов гижӧ роч поэтъяслӧн кывъяс вылӧ музыка. Горький карын весиг тшӧкыда юравліс «Волга йылысь сьыланкыв». Том йӧз радейтӧны эстрада, кыдз шуӧны, «кокни музыка», композитор Осипов эз вермы ӧтдортчыны таысь. Кӧть и эстраднӧй музыка миян коми народнӧй сьыланкыв дорысь ёна ылын, но колӧ вӧлі республикаын лӧсьӧдны национальнӧй подув вылын ыджыд содержаниеа эстраднӧй сьыланкывъяс.

Татшӧмъяс лыдас лои эстраднӧй сьыланкыв «Кор ми аддзысьлам тэкӧд» (кывбурыс Федор Щербаковлӧн). Московскӧй консерваториялӧн аспирантураын велӧдчигӧн уна

вын сетіс Александр Георгиевич «Коми йöзкостса сьыланкывъяс» нима диссертация гижöмлы, а 1964 воын Коми книжнöй издательствоын вöлі йöзöдöма тайö уджсö. Сійö тöждысьліс и сы йылысь, мый абуöсь на мичаа сьывсяна сьыланкывъяс колхозын удж да олöм йылысь, мый этшаöнöсь на профессиональнöя дасьтöм коми композиторъяс, а самодеятельнöй артистъяслöн тшöкыда на оз тырмы коми йöзкостса музыкалысь стиль тöдмалöм да кужанлун.

Александр Осипов мöвпаліс гижны национальнöй опера. Уна на кöсйис вöчны композитор коми йöзлы, но 1973 воын январь 30-öд лунö 50 арöсöн сійö кувсис Москва карын. Бöръя вояссö композитор зэв уна уджаліс. Тайö и орöдіс сылысь дзоньвидзалунсö.

Серафим ПОПОВ

ЭН ШУÖЙ ТІ...

Сьыланкыв

Эн шуöй ті:
Ог радейт ассьым му,
Чудеснöй му, кöн шувгö помтöм парма,
Кöн муяс вылö кисьö югыд арнас
Сöдз сынöдысь на кокни эзысь пуж.

Эн шуöй ті:
Дыр кыссьö кöдзыд тöв,
И лымлöн эшкын ставсö гöгöр дорö.
Сöдз синваысь на сöстöм лыдтöм
шоръяс
Оз ланьтлывны лым улын некор чöв.

Мен дона му,
И валöн быд войт муса,
А дружба кылысь абу бурджык кыв...
Отчизналöн, бур мамлöн, мелі сыв
Быд мортöс шуда морöс бердас кутö.
Эн шуöй ті:
Ог радейт ассьым му!..

Людмила ВОРОБЬЕВА

«ЧУЖАНІНӦЙ СЬӦЛӦМЫН ВЕК...»

— Збыльысь шуӧны — чужаніныд пӧ век ӧти да нэм кежлад меддона. Мыйта ветлӧдлі гастрольясӧн странаті, мыйта мича кар аддзывлі, вӧлі и рубеж сайын. Но сьӧлӧмӧй оз бурмыв, ог кӧ волы гожӧмнас ас чужан Шойнатыӧ. Мед кӧть и некымын лун кежлӧ. Лэччывлан Эжва дорӧ, лолалыштан ытшкӧм турун дука кольмӧдана сынӧднас — и быттьӧ выныд содӧ. Либӧ Шудӧг туй кузя вӧрӧ петалан. Тайӧ туйсӧ челядьдырсянь тӧда. А мыйла нимсӧ сылы татшӧмӧс сетлӧмаӧсь? Гашкӧ, коркӧ важӧн мунлісны сы кузя сиктысь пӧрнӧй йӧз ылі муясӧ шуд корсьны. Да и ачым ӧд ме коркӧ тайӧ жӧ туйӧдыс олӧмыслӧн паськыд туй вылас петавлі,— казьтылӧ Альбина Ивановна Оплеснина.

Нималана сьылысьлы уси дум вылас сиктса челядьдырыс, том кадыс. Казьтывлӧ сійӧ водз асывъяссӧ, кор векньыдик ордымті котравліс Эжва дорӧ вала. Воас берег йылӧдз, но оз тэрмась лэччыны ю дорас. Сувтас да лов шы кутӧмӧн видзӧдӧ мӧдар береглань. Сэтчӧ, кытысь ылыс вӧръяссянь надзӧникӧн кыпӧдчӧ шонді. И ляпкыдик мӧдар пӧлӧ, шонділань долыда лэбзьӧ сьыланкыв. Ылӧ-ылӧ кывсьӧ нывкалӧн вӧсньыдик, но мыла гӧлӧсыс. А сиктыс сӧмын на садьмӧ, сӧмын ӧтка чери кыйысьяс нимкодясьӧны нывлӧн сьылӧмнас да шуыштӧны: «Лоны Полӧм Анналӧн нылыслы артисткаӧн...»

Кыдзи да кор сиктын чужлӧм-быдмӧм коми нывкалы воис мӧвп лоны артисткаӧн, сьывны театрын? Альбина Оплеснина стӧчасӧ оз и вермы висьтавны.

— Помнита, ёна радейті выступайтны школьнӧй концертъясын,— водзӧ казьтылӧ сійӧ.— И сьылі, и йӧкті, и костюмтӧ ачым вуröді. Ставыс шогмӧ вӧлі: мамлӧн важ идзас шляпаыс, вольпась эжӧд, марля. Вой-вой нокся. А сэсся кутшӧм любӧ лоӧ, кор клубӧ локтысьясӧс чуймӧдан кутшӧмкӧ костюмӧн... Ёна радейті кывзыны радио пыр музыка. Зэв ӧдйӧ ставсӧ паметьӧ босьтлі да уна сьыланкыв, весиг арияяс сьывлі. Кӧть эськӧ сэки эг на и тӧд, мый сійӧ лоӧ — арияыс.

Ассьыс олӧмсӧ театртӧг нывка эз нин аддзы. Но ӧти делӧ — кӧсйӧм. Мӧд, сьӧкыдджыктор — нинӧм вылӧ видзӧдтӧг мунны, пӧртны олӧмӧ кӧсйӧмсӧ. «Эг ме тэнӧ сы вылӧ ӧтнам быдты, медым карын ливкйӧдлін,— школа по-

малöм бöрын стрöга шуис Альбиналы мамыс.— Сьывнытö и Шойнаыын позьö... Лоан счетоводöн...» Но нывка вöчис ас ногыс. Гусьöн лöдіс новланторсö ичöтик пу чемоданö да подöн мöдöдчис Шудöг туй кузя Сыктывкарлань. Югдöдіс сылы тайö туйсö, корис-чуксаліс аслас кодзулыс...

Георгий Николаевич Дехтяров, «Асъя кыа» ансамбльлöн сэкся руководитель, Альбина Оплеснинаöс кывзöм бöрын босьтіс сійöс хорö. Регыд мысти том нывка лоис солисткаöн. Тані, ансамбльын, крестасисны Альбина Оплеснинаöн да нималана нин композитор А. Г. Осиповлöн творческöй туйясыс. Öтувтіс найöс коми сьыланкыв дінö помтöм муслун. Кор Осипов кыліс Альбина Ивановналöн исполнениеын «Кор ми аддзысьлам тэкöд» ассьыс сьыланкывсö, веськыда да сьöлöмсянь шуис том сьылысьлы: «Эг и тöд, мый сэтшöм бур сьыланкыв артмöма. Тэнад мича гöлöсыд сэтчöдз вöрзьöдіс да чуймöдіс, весиг вунöді, мый ассьым гижöмтор кыла».

Композиторкöд öтувъя уджыс ёна отсаліс сьылысьлы сöвмöдны исполнительскöй да сценическöй сямсö. Сёрöнджык нин Александр Осипов гижис Альбина Оплеснинаалы «Эн вунöд» сьыланкыв.

— Кор олöмад паныдасьлö талантливöй морт, дыр кежлö сэсся кольöны казьтылöмъяс,— висьталö Альбина Ивановна.— Аслас «öзйöмнас» Александр Георгиевич чуйдöдіс менö водзö велöдчöм вылö. Пыри Сыктывкарса музучилищеö. Коймöд курс бöрын мöдöдісны велöдчыны Горьковскöй консерваторияö. «Эн вунöд» коми романсыс век менам репертуарын. И кöні кöть ме эг вöв гастрольясöн — коми сиктын, Москваын либö Венгрияын,— быдлаын сійö воö кывзысьяслы сьöлöм выланыс аслас мыла да шоныд музыканас...

Консерваторияын велöдчигöн на Альбина Оплеснинаöс корисны уджавны Горький карса оперной театрö. Но сьылысь бöрйис ас чужан кар.

Медводдза роль, сцена вылö медводдзаысь петöм...

Кызь во сайö нин колис медводдза спектакльсяньыс, кор Альбина Оплеснина сьыліс «Кармен» операын Микаэллалысь партия. И со öні певицалöн репертуарын кызь гöгöр роль. На лыдын сэтшöм сьöкыд партияяс, кыдзи Марфа «Царская невеста», Джильда «Риголетто», Травиата «Травиата», Розина «Севильский цирюльник» операясын. Ыджыд успехöн ворсіс артистка и «Принцесса цирка», «Цыганский барон», «Роз-Мари» да мукöд опереттаясын шöр героиняясöс. Кутшöмджык жö роль медматысса, меддона?

— Сьӧкыд торйӧдны кутшӧмкӧ ӧти образ,— вочавидзис певица.— Быд рольлы уна вын да сьӧлӧм би сетӧма. Помнита, уна корсьыси «Домна Каликова» операын Домналысь образ лӧсьӧдігӧн. Ёна отсаліс меным верӧслӧн мамыс. Мария Андреевна Оплеснина вӧлі бура тӧдса Домнакӧд, тшӧтш кык во уджавлӧмаӧсь Архангельскын. Кутшӧм вӧраса, кутшӧм характера вӧлі коми йӧзлӧн тайӧ героиняыс, ме и тӧдмалі Мария Андреевналӧн казьтылӧмъясысь. Жаль, мый операыс абу нин миян республиканскӧй музыкальнӧй театрса репертуарын. Ассьыс геройяссӧ коми йӧзлы колӧ бура тӧдны да оз позь вунӧдны...

Дерт, быд роль, кодлы сетӧма сьӧлӧм би — аслад олӧмлӧн торйӧдана позьтӧм юкӧн. Быд рольӧ лоӧ асьтӧ кутшӧмакӧ видзӧма. Оз ӧд весьшӧрӧ ӧткодявны творческӧй уджсӧ сотчӧмӧн... Видзӧдысь аддзӧ сӧмын результатсӧ да донъялӧ, кажитчис сылы либӧ эз спектакльыс, ворсӧмыс. А актёрлӧн став корсьысьӧмъясыс, майшасьӧмыс кольӧны аддзывтӧг, оз воӧдчыны сценаӧдз. Таын эськӧ и эм збыль искусствоыс. Но буретш роль вылын уджалӧмыс и эм мединтереснӧй, медгӧгӧрвотӧм да аслыспӧлӧс процесс — кыдз жӧ артмӧ актёрлӧн «ловзьӧдны образ, быттьӧ аслыс лоны дзик мӧд мортӧн? Тайӧ кужанлуннас и чуймӧдӧ — кыскӧ видзӧдысьӧс А. Оплеснина. То сійӧ — мича аристократическӧй вӧраса Розина, то збой цыганскӧй руа Саффи, то раминик роч ань Марфа. Быд спектакльын актриса — век выль, тӧдтӧм. Но и сэк жӧ век кольӧ асӧн — вылын профессионализма сьылысьӧн, сьӧлӧмсянь ворсысьӧн.

— Ме тшӧкыда аддзысьла том йӧзкӧд, кодъяс кӧсйӧны лоны актёрӧн,— водзӧ юксис мӧвпъяснас певица.— И тшӧкыда жӧ вичмывлӧ казявны, мый ёнджыкасӧ кыскӧ найӧс миян профессиялӧн веркӧс мичыс. Да, быд спектакль — праздник. Но ӧд сы кежлӧ колӧ дасьтысьны ас кад жалиттӧг. Меным, шуам, сиктын чужлӧм-быдмӧм мортлы, ковмис уна уджавны ас вылын, уна лыддьысьны, медым зумыда пырӧдчыны искусствоӧ. Некутшӧм институтъяс таын прамӧя оз отсавны, аслад кӧ зільӧмыд да кӧсйӧмыд оз ло. И татшӧм быдлунъя велӧдчӧмтӧг актёрлы оз позь. Ачыд кӧ духовнӧя гӧль — мый йылысь висьталан, мыйӧ велӧдан сценасянь...

Альбина Ивановна Оплеснина уна ветлӧдлӧ концертъясӧн республикаті. Волывлӧ ичӧт грездъясӧ, вӧр посёлокъясӧ. Оз повзьӧд сьылысьӧс, мый кӧнсюрӧ и сценаыс абу, и клубын кӧдзыд.

— Радейта ме сиктса йӧзӧс. Наысь бурджыка, чайта, некод оз куж кывзыны коми сьыланкывъястӧ,— шуӧ Аль-

бина Ивановна.— Аддзан радлунӧн югъялысь синъяссӧ, да пыр и вунӧдан мудзлун йывсьыд, мый дыр воӧдчин татчӧ лӧк туйясті, мый ещӧ виччысьӧны тэнӧ узьтӧм войяс да выль сиктъяс... Помнита, кыдз неважӧн гожӧм помын ме да менам верӧс Александр Александрович, баянист, веськалім Ижемскӧй районӧ. Сэні ме эг на вӧвлы, кӧть важӧн нин кыскис тӧдмасьны татчӧс йӧзкӧд, висьтавны налы миян театр йылысь, удж кузя аслам ёртъяс йылысь. Тӧдтӧминъясыд век кыскӧны, сьӧлӧмтӧ бордъялӧны. Ижма да Печора дорас сэтшӧм войтыр аддзысисны-паныдасисны, кодъяс быттьӧ содтӧд мыджӧдӧн лоисны. Локтім, шуам, Брыкаланскӧ. Қатім «Заряӧн» Няшабӧжсянь. Зэрӧм бӧрын гӧгӧр няйт. Ыркыд асыв тӧв жульӧдӧ. Но кыдз пырим сиктсӧветса юралысь Николай Иванович Терентьев кабинетӧ, сёрнитыштім — и сьӧлӧм югзис, лоис долыд. А рытнас сиктса клубын сетім концерт. Участвуйтіс сэні и коми поэт Владимир Попов. Қывзысьыс-видзӧдысьыс вӧлі зал тыр. Ґатшӧм со ветлӧмъясыд и отсалӧны гӧгӧрвоны, кутшӧм озыр миян Қоми муным ыджыд сьӧлӧма бур йӧзӧн. И татшӧм концертъястӧг менам сьылан творчествоыс эз вӧв эськӧ тыр, эз вай меным радлун...

1982 воын Альбина Ивановна Оплесниналы вӧлі сетӧма Қоми АССР-са народнӧй артисткалысь ним. Народнӧй — сідзкӧ, ачыс петӧма коми йӧз пӧвстысь, ассьыс став творчествосӧ сиӧма йӧзлы жӧ.

1987 воын А. И. Оплеснина пасйис ассьыс творческӧй юбилей — 30 во сцена вылын. Тайӧ кыпыд лунӧ республиканскӧй музыкальнӧй театрӧ волісны йӧз, кодъяс тӧдӧны да радейтӧны Альбина Оплеснинаӧс, пыдди пуктӧны сылысь сьылан сямсӧ. Уна бур кыв вӧлі шуӧма медводдза коми оперӧй певицалы. Ачыс жӧ сійӧ аттьӧаліс видзӧдысьясӧс татшӧм кывъясӧн:

— Ме уджалі да водзӧ кута уджавны сы вылӧ, медым республикаса музыкальнӧй театр лоис йӧзлы радейтана шойччанінӧн, бур ёртӧн. Та вылӧ пуктӧ ассьыс вынъяссӧ став труппаным — и нималана, и том ворсысьяс, и спектакль вӧчысьяс, и осветительяс да уна-уна мукӧд, кодъяс сиисны ассьыныс олӧмсӧ театрлы.

Василий ЛОДЫГИН

* * *

Муртса чужин — Рödина нин эм,
Батьлöн му и сикт, и ю, и расъяс.
Тані сэсся коллявны тэд нэм,
Тані олöм öтдортас ли пасъяс.

Тані тэнад ставыс — ув и выв,
Тані батьыд, тані муса мамыд.
Тані шуан «мам» и бöръя кыв,
Тані шуда, эм кö олан сямыд.

Виктор НАПАЛКОВ

СЬЫЛАНКЫВ ОЗ ПÖРЫСЬМЫ

Коми муын паськыда тöдöны «Кökö» народнöй сьыланкыв:

Кököй, кököй, мый тэ кökан
Паськыд Эжва сайын?
Висьтав меным, кököй,
Муса другöйкöд
Кор ми аддзысьлам, кököй?
Ку-ку, ку-ку, ку-ку.

Кököй, кököй, мый тэ кökан
Тшökыд рас шöрын?
Висьтав меным, кököй,
Менö важ моз-ö
Сійö радейтö, кököй?
Ку-ку, ку-ку, ку-ку.

Кököй, кököй, мый тэ кökан
Кыа кусігöн?
Висьтав меным, кököй,
Муса гöтырöн
Шуны кутас-ö, кököй?
Ку-ку, ку-ку, ку-ку.

А гижліс сійöс — кывъяссö да музыкасö — Сторожевскса учительница Александра Ивановна Обрезкова. Сыкöд ми аддзысьлім уна во сайын, 1967 воын.

Александра Ивановналысь сьыланкывъяс дінö ыджыд муслунсö чужтыліс Нёбдінса Виттор. И нэм кежлас сылы паметяс коли тайö ыджыд писатель-поэтыскöд да артистыскöд öтлаын уджалöмыс...

Но Виктор Алексеевичкöд аддзысьтöдз сьöкыд туй нин сылы сюри вуджны.

...1914 вося ар. Кулöмдінланьö вölöкöд восьлаліс пелькиник тушаа, коскöдзыс кöсаа нывка. Киас неыджыд ёкмыльтор, кокас — гöрд рышина кöті. Пыр ылысмис чужан сиктыс — Вомын. Сöмын юрас жуисны гортсаяс йылысь думъяс. Öні сэні колины квайт чоя-вока, нёльыс — Саняысь посньыдджыкöсь. Коді кутас отсавны мамыслы кыныпечкыны? Кыдзи лысьтіс сійö петны та ылна туйö батьмамлöн лэдзтöг?

Отсаліс Санялöн учительницаыс, кодлы сійö войдöрджык нин висьтавліс водзö велöдчöм йылысь мöвпсö. Учительница сетіс нывкалы киас ёкмыльсö, 50 ур сьöм, благöслöвитіс. Кöсйысис ветлыны Санялöн мам дорö да ставсö бура висьтавны. Сідзкö, нинöмла ёна шогсьыны.

Санялöн сьöрас земскöй начальнöй училище помалöм йылысь похвальнöй лист. А öні кыдзкö мед сöмын весьтавны Кулöмдінса высшöй начальнöй училищеö.

Кулöмдін ыджда сикттö Саня эз на аддзыв. Овмöдчис сэн öти шань тьöтка ордö. Уджаліс, велöдчис, гортгöгöр бергöдіс. Ыджыд четверг да вöскресенньö асывъясын мукöдъяскöд тшöтш сьывліс вичкоын.

Кулöмдінын велöдчöм бöрын Саня Каракчиева мыйкö дыра уджаліс Сторожевскын, а сэсся 1918 воын муніс велöдчыны Сыктывкарö, куим вося педагогическöй курсъяс вылö. Бöрынджык сійö кутіс шусьыны народнöй образование кузя институтöн (ИНО).

Тані и тöдмасис Саня Каракчиева, бöрынджык Александра Ивановна Обрезкова, сэкся кадö зэв тöдчана йöзкöд. Торйöн нин шудаöн сійö лыддис асьсö сыысь, мый бура тöдмасис Нёбдінса Витторкöд. Поэт-композиторлысь уна сьыланкыв первойöн удайтчывліс сьывны Санялы. А кымын спектакльын найö ворслісны öтлаын!

Унатор вежöрас кутіс Александра Ивановна. Первой спектакльыс, кöні öтлаын ворсіс Виктор Савинкöд, вölі «Черань». Спектакльсö пуктісны Сыктывкарса нардомын. Саня ворсіс Екатериналысь рольсö.

Сы бöрын заводитісны дасьтыны Михаил Лебедевлöн

кывъяс вылö «Бур ань» оперетта. Сьылöмöн ворсöм вылö музыкасö гижис Нёбдінса Виттор. Сійö жö ворсіс и Войпельлысь роль, а Бур аньлысь — Саня.

Виктор Алексеевич Савинлöн водзмöстчöм серти народнöй керкаса сцена вылын сійö воясас петкöдлісны «Мича ныв» да «Тун» опереттаяс. Мича нывлысь — Машалысь рольсö Виктор Савин сетіс Санялы, том жöниклысь — Василий Треневлы, пöрысь жöниклысь босьтіс ачыс. Музыкасö гижис Савин жö.

Виктор Алексеевич спектакльясын ачыс артиставліс, режиссёравліс, отсаліс быдмыны том талантъяслы. Öтчыд сійö чукöртіс аслас труппалысь став ворсысьяссö да висьталіс:

— Коми войтырлы колöны коми артистъяс, медым ми вермим гажöдны найöс асланым спектакльясöн, сьыланкывъясöн. А та могысь колö велöдчыны. Саня Каракчиева зэв бура сьылö и ворсö спектакльясын. Да и ачыс, статьыс артисткалöн кодь — öти кöсаыс мый дон сулалö!..

Помнитіс тайö кывъяссö Александра Ивановна Обрезкова. Сэсся 1920 воын, коймöд курсын нин велöдчигöн, сійöс мöдöдісны Москваö, консерваторияö.

— Гашкö и збыльысь артисткаöн лоа,— думыштіс сійö.— Сöмын верма-й сдайтны экзаменъяссö?

И со, консерваториялöн кузь коридоръяс. Приемнöй комиссиялöн öдзöс дорын ыджыд öчередь. Ставныс тшапитчöмаöсь-баситчöмаöсь, тыдалö, карсаяс. Кöм-пась серти — ме öтнам деревняысь»,— думыштіс Саня.

— Ті, надейнö, энö веськалöй сэтчö, кытчö колö,— шыасис öти.

— Татчö и колö,— коми акцентöн вочавидзис сійö.

Комиссия дорö пырöм бöрын первой юалісны, мый кужö-сяммö тайö том нывкаыс. Саня вöлі збой да повтöм гöлöса:

— Сьывны, кывбуръяс лыддьыны, спектакльын ворсны...

Недыр мысти приемнöйын юрöбтіс «Уна нывъяс чукöртчисны»,— коми народнöй сьыланкыв. Гöлöсыс эз тöр приемнöй комната пытшкö да писькöдчис залö, чуймöдіс мукöдъясöс. Тшöктісны ещö лыддьыны рочöн кывбур либö басня. Санялöн дум вылö зэв öдйö воис «Волк на псарне». Висьталіс. Сэсся прöверитісны музыкальнöй способностьяс да гöлöслысь вын. Аслыс коми нывлы ставыс кажитчис бурöн. Но комиссияса öти морт шуис:

— Колö вöлі первой велöдчыштны тіянлы музыкальнöй школаын. И роч сёрниыд на слаб.

Саня повзьыштіскодь, но пыр жö вочавидзис:

— Ме вои педагогическöй курсъяс вывсянь... Велöдчи куим во... Ылі Комиын, кöні ветлöны йöзыс кöр ку пасьöн да маличаöн...

Аскинас кöсйисны висьтавны итогъяс: кодъясöс пö примитасны, кутас öшавны список. Александра Каракчиевалöн ним-овыс кузь списокын вöлі дас коймöдöн. Та ыджда радлун!

Кольччис Москваö. Консерваторияын велöдчигöн национальнöй сьыланкывъяслöн праздник дырйи Санялы уси шуд выступитны столицаса Большой театрын. Москвичьяслы сьыліс «Асъя кыа» да «Мича нывъяс» сьыланкывъяс.

Консерваторияын мöд во велöдчигöн нин Саня чорыда висьмис. Жебиник олöмыс, тыдалö, тöдчис сылöн здоровье вылö. Врачьяс тшöктісны мыйкö дыра кежлö эновтчыны сьылöмысь. Висьмöмла лои дугдыны велöдчöмысь.

Комиö воöм бöрын Александра Обрезкова первой лечитчис, а сэсся народнöй образованиелöн областнöй отдел мöдöдіс сійöс учителявны Удорскöй районö. Нёль во велöдіс челядьöс Глотовоын. Сы бöрын уджаліс Косланын да Сыктывкарын. 1932 восянь сійö пыр оліс да уджаліс Сторожевскын.

Комын квайт во чöж Александра Ивановна велöдісвоспитайтіс челядьöс. Но некор эз эновтчыв сьыланкывъясысь, сценаысь. Сійö вöлі мöд радейтана уджöн, призваниеöн.

Кызьöд воясся комсомолка, 1940 восянь партияса член, Обрезкова пыр нуöдіс ыджыд общественнöй удж. Сійöс некымынысь бöрйылісны местнöй Сöветö депутатöн, партийнöй организацияса секретарöн, месткомса членöн. 1941-44 воясö вöлі «Ударник вöрын» районнöй газетса редакторöн.

Сёрниті тайö нывбабаыскöд, и сьöлöмöй радліс. Мыйта удитöма сійö вöчны аслас нэмöн!

— Мортыд абу сöмын куш öти няньöн пöт,— шулывліс Александра Ивановна.— Мортлы колö и духовнöй сёянюан.

Александра Ивановна Обрезкова ыджыд пай пуктіс коми сьыланкывъяс пропагандируйтöмö. «Кökö» сьыланкывсö первойысь сьыліс сцена вылын авторыс — Александра Ивановна — 1938 вося март 8 лунö. Сэксянь и паськаліс мыла шыяса тайö сьыланкывйыс.

Художественнöй самодеятельность коллективъяслы ворсöм вылö сійö гижліс и неыджыд пьесаяс —«Ныв сетöм»,

«Войпук» да мукӧдӧс. Найӧс пуктывлісны сиктса сценаяс вылын.

А. И. Обрезкова вӧлі культураса работникъяслӧн первой республиканскӧй съезд вылын делегатӧн. Сійӧс наградитӧма уна похвальнӧй листӧн да Почетнӧй грамотаӧн, «За доблестный труд в Великой Отечественной войне 1941-1945 гг.» модальӧн.

Ыджыд олӧм оліс Александра Ивановна Обрезкова. Сійӧ кувсис 1984 воын, а кулӧм водзвылас пӧдругаыслы шуис:

— Нэм чӧж эг янсавлы сьыланкывъясысь, и бӧръя туйӧ менӧ колльӧдігӧн сьылӧй коми сьыланкывъяс.

Сідзи и вӧчисны сторожевсксаяс. Қылісны и тайӧ кывъясыслӧн мелі шыясыс:

Қокӧй, кокӧй, мый тэ кӧкан
Қыа кусігӧн?
Висьтав меным, кокӧй,
Муса гӧтырӧн
Шуны кутас-ӧ, кокӧй?
Ку-ку, ку-ку, ку-ку.

Владимир ТИМИН

* * *

Оз пӧ радейтны комияс
Дзоридз...
Налӧн сад йӧрыс —
Став Эжва дорыс,
Небыд шӧвкаӧсь
Қытӧні видзьяс,
Ӧтар-мӧдарас кӧн
Эзысь қыдзьяс.

Оз пӧ радейтны комияс
Сьывны,
Оз пӧ нимавны ёна,
Оз кывны...
А ті кывзӧй,
Қыдз сьылӧны тані,

Весиг тöв сьылö со
«Шондібанöй».

Оз пö радейтны комияс
Мичлун...
Найöс нэмъяс чöж
Олöмыс личкис.
Öні —
Шудаöсь, кыпыдöсь найö.
Медся мичаыс му вылас —
Тайö.

Михаил КАНЕВ,
ветеранъяслöн сöветса председатель

СИКТСА ВЕТЕРАНЪЯС

Сторожевскын уджвывса да войнавывса ветеранъяс кутöны öта-мöдныскöд топыд йитöдъяс. Медым ставсö вöчны öтвыв, котыртöма сöвет. Сійö и веськöдлö ветеранъяслöн став уджöн, отсалö налы быд лунъя олöмын.

Сöвет уджалö лöсьöдöм план серти. Быд тöлысь чукöртчылö сöветлöн заседание, сэні мунö сёрни унатор йылысь. И ставсö йитöма ветеранъяслöн да пенсионеръяслöн удж, олöм да бура шойччöмкöд. Вöлі шуöма котыртны ветеранъяслысь хор. Вöлі сёрни сы йылысь, кыдзи могмöдны пенсионеръясöс пескöн, бурмöдны налысь олан условиеяс. Ыджыд удж нуöдö сöвет, медым сетны отсöг «Сторожевскöй» совхозлы. Ставсö сöвет шымыртö аслас уджöн 350 мортöс, на пиысь 77 войнавывса ветеран. Ветеранъяс олöмлöн став юкöнö зільöны пуктыны ассьыныс пай.

Сідз, некымын во сайын вöлі котыртöма олöма йöзысь хор, кытчö öтувтчисны сьывны радейтысь 22 морт. Тайö коллективыс унаысь петавліс сиктса культура керкалöн сцена вылö. Найö ветлісны и Кöрткерöсö. Волісны Куратово сиктö гажа праздник вылö, кодöс вöлі сиöма коми литературалы подув пуктысь И. А. Куратовлы. Коллектив ветліс Богородскö, медым чолöмавны татчöс олысьясöс сиктлöн ыджыд юбилейöн — 500 во тырöмöн. Участвуйтіс

самодеятельнöй художественнöй творчестволӧн телевизионнöй фестивальын, кодöс сиöма КПСС XXVII съездлы. Ветеранъяслысь мыла сьыланкывъяссö да сьöлöмсянь петысь сёрни кывзісны скöт видзысьяс да кöрым заптысьяс.

Кöть йöз петісны пенсия вылö да вермöны шойччыны, но оз на пукавсьы гортын, торйöн сэк, кор тöдан, мый производство вылын тэнад киясыд зэв ёна колöны. Унаöн зільöны вынъяс серти сетны отсöг совхозлы да промышленнöй предприятиеяслы.

Пенсия вылö нин петöм йöз и водзö пуктöны пай, медым пöртны олöмö страналысь Продовольственнöй программа. Кодсюрö асшöр овмöсъясын тшöгöдöны совхозлысь куканьяс договор серти. На лыдын удж да войнавывса ветеран М. С. Панюкова.

130 морт иналісны ас овмöсъясысь государстволы картупель.

Уна пенсионер оз нин вермыны быд лун волывлыны удж вылö, но кöсйöны сетны пöльза производстволы, кодкöд олöмныс вöлі йитчöма уна вояс чöж. Татшöм йöзыс уджалöны гортаныс.

Ветеранъяс дугдывтöг тöждысьöны, медым челядь быдмисны бур оласнога йöзöн. Кутöны топыд йитöдъяс школакöд. Победа лун пасйигöн войнавывса участникъяс волывлöны школаö, нуöдöны повтöмлунлысь урокъяс. Тайö жö лунö, морöс вылын став боевöй наградаясöн, мунöны демонстрация вылын велöдчысьяслöн колоннаяс водзын. А войнавывса ветеранъяс И. В. Макаров, В. С. Ветошкин отсалісны котыртны школаса музей. Том йöзкöд военно-патриотическöй удж дугдывтöг нуöдöны пенсионер-ветеранъяс И. И. Савельев, Л. В. Канева, С. Л. Куликов, А. П. Куликова, М. Е. Канев да мукöд.

Ветеранъяслöн сöвет медшöр могъясысь öтиöн аслас уджын лыддьö сійöс, медым бурмöдны пенсионеръяслысь олан условиеяс, чинтыны налысь быд лунъя тöждъяс. Медся ёся сулалö вопрос, кыдзи могмöдны найöс пескöн. Öд уна йöз ыджыд арлыд, висьöм да öткалун вöсна оз вермыны заптыны тöвбыд кежлö пес, либö ньöбны найöс государственнöй донъясöн. Быдлаын колö олöма йöзлы отсöг.

Пенсионеръяс вöсна сöвет пуктö тöждлун и мукöд ног. Вöлі сёрнитчöма больничаса веськöдлысьяскöд, шуам, медым пуктавны пиньяс, уна вын сöветса членъяс пуктöны, медым дзик нин вермытöм да öтка йöзöс мöдöдны пöрысьяслöн керкаö. Праздник лунъяс водзын кутö контроль улын ветеранъяслы сёян-юанöн вузасьöм.

Владимир ПОПОВ

МИ, ВЕТЕРАНЪЯС

Сьыланкыв

Гажа тулысыс ю кузя кывтö,
Бара кылалö йи.
Миян томлун эз ышнясьлы вывті,
Сійöс кужлімö донъявны ми.
Ми ветеранъяс, и мог миян эм —
Тулыскöд öтарö мöдны.
А кöні да кор миян помасяс нэм —
Та йылысь нинöмла тöдны.

Лышкыд гожöмыс страдуйтö татöн,
Маöн ойдöма луд.
Олöм шöрвыйöдз кывтім да катім,
Шогыс пöрöдліс, лэптыліс шуд.
Ми ветеранъяс, ми тані и сэн
Лёкыслы отсалам пöдны.
А кöні да кор миян помасяс нэм —
Та йылысь нинöмла тöдны.

Арыс зэрасьö улын и вылын,
Живгö тэныд и мем.
Öні арлыда йöз ми, но кылам
Ставсö сійöс, мый му вылас эм.
Ми ветеранъяс, ог бöрыньтöй нем,
Огö на кöсйысьöй нöдны.
А кöні да кор миян помасяс нэм —
Та йылысь нинöмла тöдны.

Андрей САМАРИН

СИКТСА ХУДОЖНИКЪЯСЛÖН СЬÖЛÖМ ПЕТАСЪЯС

Ок öд уна рöма чужан Коми муным, дона, муса парманым. Синтö пöртмöдлöны мырпома и турипувъя нюръяс, сöдз и вильыш юяс, паськыд и шыльыд видзьяс... Найö век аслыссяма мичöн да гажöн, лöсьыд пельöсъясöн кыскöны ас до-

Художник А. Латкин аслас выль серпас дорын

А. Латкин. Нёбдінса Виттор

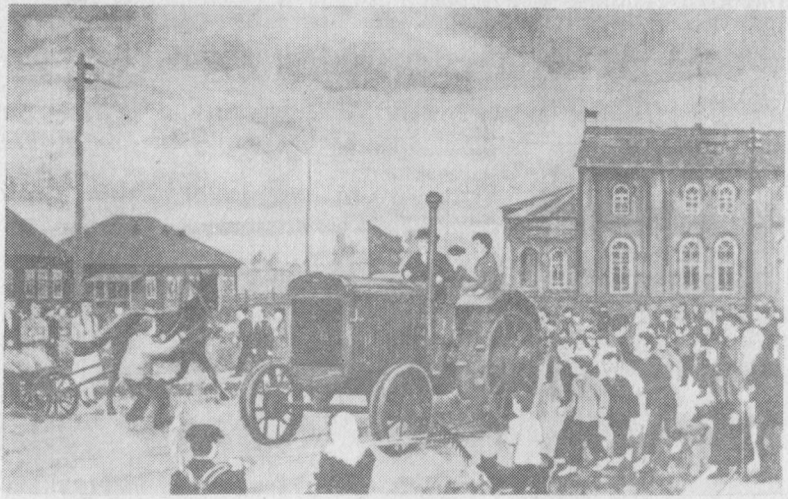

А. Латкин. Коми сиктö воис медводдза трактор

А. Латкин. Сикт öзтіс бияс.

рас бур сьӧлӧма войтырӧс, карсаӧс и сиктсаӧс. А сэсся и чужтӧны зарни кияса мастеръясӧс.

Сэтшӧм киа-подъя чужысь йӧзнас шуӧны и Шойнатыса самодеятельнӧй художникъясӧс. Тайӧ — войнаса да уджвывса ветеран, пенсионер Анатолий Сергеевич Латкин да Энергоучастокысь котельнӧйса машинист Валерий Александрович Нечаев.

Кыкнаннысӧ тӧдӧны оз сӧмын ас сиктаныс, оз сӧмын Эжва вылын, а республика пасьтала. Весиг Петрозаводскын да Москваын тӧдмасьлісны А. С. Латкинлӧн да В. А. Нечаевлӧн сямлунӧн, огӧ нин сёрнитӧй Кӧрткерӧсскӧй районлӧн да Коми АССР-лӧн творческӧй отчётъяс дырсясӧ, юбилейнӧй праздник лунъясӧ котыртлӧм художественнӧй выставкаяс вывсасӧ. И быдлаын налӧн чуймӧдана мича рӧмъяса картинаясӧн тӧдмасьӧны да аттьӧалана гижӧдъяс тетрадьӧ кольӧны пӧрысь и том.

Шойнаты сиктса тайӧ кык художникыслӧн ывлавыв серпасъяскӧд да пуысь вӧчӧмторъяскӧд тшӧтш выставкаяс вылын пыр овлӧны и портретъяс. Налӧн син улӧ, асшӧр кисть улӧ веськавлӧны и дзормӧм юрсиа войнаса ветеранъяс, и меліа нюмъялысь сиктса аньяс, и районын да республикаын пыдди пуктана йӧз, и гажа сералысь челядь...

— Сторожевскын олысь-вылысь тайӧ кык самодеятельнӧй художникыс асланыс искусствоӧн зільӧны жӧ унджык йӧзӧс воспитайтны эстетическӧя, велӧдӧны найӧс гӧгӧрвоны да радейтны чужан му. И артмӧ тайӧ налӧн кужӧмӧн, аслыс ног, бура,— тадзи кымын мен и висьталісны Коми АССР-са Культура министерстволӧн народнӧй творчество кузя научно-методическӧй центрын и художникъяслӧн союзын.

Шулӧмаӧсь, кӧні пӧ ыджыд семья, сэні оз овлыны дышӧдчысьяс. Тайӧ тадзи и эм. Чужліс Анатолий Латкин дас ӧти морта семьяын. Бать-мамыс сылӧн вӧлӧмаӧсь колхозникъясӧн. Нимавлӧмаӧсь Шойнатыын зарни кияса йӧзӧн. Бать-мамыслӧн сямыс, тыдалӧ, ставнас вуджӧма и Анатолий пиыслы. Томиник зонкаӧн на Анатолий заводитіс ноксьыны краска-кистьясӧн да кӧрта кӧлуйӧн. Рисуйтіс сиктса йӧзӧс, серпасаліс вӧр-ва, дзоньталіс да бурмӧдіс фотоаппаратъяс, патефонъяс, киноустановкаяс... А каникулъяс дырйи пыр отсасис колхозын. Сылӧн томсянь вӧлі дум: велӧдчыны да лоны профессиональнӧй художникӧн. Ставсӧ дзугис война.

Ӧкмыс класс помалӧм бӧрын босьтчис аснаукӧн велӧдны тракторъяс да автомашинаяс. И сійӧ жӧ арнас нин гӧрис сю улӧ коськӧс, а тӧвнас автомашинаӧн новліс груз.

1942 воын воис кад мунны дорйыны Рӧдина. Первойсӧ Анатолий Латкин велӧдчис училищеын, но помавны сійӧс эз удит. Веськыда сэсянь воинъясӧс мӧдӧдісны Рытыввыв фронт вылӧ. Тані, Великие Луки кар дорын, и паныдасис Коми зон фашистъяскӧд. Та бӧрын торъя танкӧвӧй корпусса мотоциклист - разведчик Латкин, свинеч шеръяс пыр, вирӧн ойдӧм тыш мунанінъясті, повтӧг вуджис боевӧй туй Белоруссияті, участвуйтіс нималана «Багратион» операцияын. Смела нӧйтіс врагӧс Латвияын. Но Рига кар мездігӧн А. С. Латкин ёна доймис — кокас кучкис осколок. Тадзи сійӧ ранитчис мӧдысь. Веськаліс Калининса госпитальӧ. Тані и суис сійӧс Победа луныс. Удал зонлысь морӧссӧ мичмӧдӧ сизим боевӧй награда.

А. Латкин. Коми ань

Демобилизуйтчӧм бӧрын инвалид-ветеран эз корсь кокни удж. Сӧвмӧдны кӧсйис Эжва йывса леспромхозъясын посёлокъяс, вӧр кыскалан туйяс. Уджаліс Усть-Куломскӧй да Пруптскӧй мехколоннаясын механикӧн. Тані сійӧ мыччӧдіс войнабӧрса медводдза картинаяс: «Ульяновоса манастыр», «Первой «Бородино» пароход встречайтӧм», «Тулыс» да уна мукӧд произведениеяс, кодъяс талун на мичмӧдӧны Усть-Кулӧмса культура керкалысь стенъяссӧ. Сэсся сьӧлӧмӧдз кывны кутісны войнаса дойяс. Ковмис локны гортас. Но и ас сиктын А. С. Латкин весь оз ов. Вӧлі культура керкаса художник-оформительӧн, совхозса шофёрӧн, электростанцияса механикӧн. Но ранаясыс сетісны тӧдны асьнысӧ... Ковмис петны шойччыны. Но рисуйтчӧмысь эз эновтчы. Став вермана прӧст кадсӧ сетӧ живописьлы.

— Олӧмыс менам синъяс водзын и вежсис, ёна озырмис да мичаммис чужан сиктӧй и муӧй,— висьталӧ Анатолий Сергеевич.— Тайӧ ставсӧ и кӧсъя серпасавны ас картинаясын, пейзажъясын.

— Аслас Латкинлӧн торъя грамотаыс абу, а рисуйтчан сямыс эм,— ошкӧ художникӧс Шойнаты сиктсӧветса председатель В. Н. Микушева.— Сылӧн ывлавывса серпасъясыс ышӧдӧны, а портретъяс вылын йӧзыс быттьӧ ловъяӧсь...

Анатолий Сергеевич лӧсьӧдіс керка гӧбӧчас-пӧдвалас аслыс мастерскӧй. Тані и дӧрасӧ вӧчалӧ, и картинаяслы рамаяс ладитӧ, и рисуйтчӧ. Пызан выв тыр уна сикас краскаяс да кистьяс. А джаджъясын радӧн-радӧн сулалӧны сьӧлӧмтӧ вӧрзьӧдана мича картинкаяс, кодъяс вермисны эськӧ гораа да югыда гажӧдны Шойнаты сиктса музей-керка... Кор аддзан «Вӧр» картина, то сідз и виччысян, мый джуджыд да пашкыр козъяс сайсянь мыччысяс ош. Аслыс ног аддзис коми пармасӧ Латкин. А сылӧн жӧ «Кыа петігӧн», «Угдым ю вылын», «Мырпома нюрын» картинаясыс зарни рӧмъясаӧсь. Мастерскӧйын уна портрет. Со батьыс — С. О. Латкин, Шойнаты сиктын «Коми трактор» колхозса первой председатель. Войнаса да уджвывса ветеранъяс пӧвстын тшӧтш и куимнан вокыс, и ачыс А. С. Латкин. А асьсӧ сійӧ рисуйтӧма рӧмпӧштан пыр. Видзӧдӧ, нюмъялӧ.

Тані жӧ Нёбдінса Витторлӧн «Веж видз вывті муна» кывбур серти мича серпас.

Тайӧ да ещӧ «Сиктӧ воис медводдза трактор», «Вӧр лэдзысьяс», «Видз вылын», «Сикт вылӧ усис вой» картинаяссӧ вылӧ донъялісны Москваын, самодеятельнӧй художникъяслӧн Ставроссияса, а сэсся и Ставсоюзса выставка вылын. Сэні А. С. Латкинлы сетісны РСФСР-са лауреатлысь да Первой степеня дипломъяс.

А водзын сиктса художниклӧн выль корсьысьӧмъяс, выль шедӧдӧмторъяс.

Ӧні А. С. Латкин думыштӧма рисуйтны композитор Александр Осиповлӧн «Катшасинъяс» музыка серти картина, кӧні лоӧ и портретыс композиторлӧн, коді петліс буретш тайӧ сиктсьыс. А Виттор Савинлӧн 100 вося юбилей кежлӧ мӧвпыштӧма «Мича нывъяс Эжва дорӧ лэччисны» картина. Сэні, нывъяскӧд тшӧтш, лоӧ сетӧма и поэтлысь портретсӧ.

В. А. Нечаевлӧн коммунальнӧй керкаса квартираысь А. С. Латкинлӧн ас мича керкакӧд, кысянь ки пыдӧс вылын моз тыдалӧ Шойнаты мӧдлапӧвса кыпыд вӧр-ваыс, пӧшти воча. Найӧс сӧмын и торйӧдӧ Вичко грездсӧ юковтысь, джуджыд да паськыд сёнъя, Почта шор. Школаын велӧдчигӧн на рисование урокъяс Валерийлы лоины медся радейтанаӧн. Сэки нин тыдовтчис Валерий Нечаевлӧн кужанлуныс. Но мольберт дінӧ босьтчис сьӧлӧмсяньыс сӧмын

1970 воын, Сöветскöй Армияысь демобилизуйтчöм да семья котыртöм бöрын.

В. А. Нечаев мыйкö мында велöдчис А. С. Латкинлысь рисуйтны вöр-ва да Чужан местаяс. Сійö öні öти видзöдласöн нин кутö паметяс мортлысь сямсö и русö да öдйö вермö «вуджöдны» кабала вылö, а сэсся дöраö либö пуö.

— Вöрö либö ю дорö ветлігъясöн, аддза кö кутшöмкö

В. Нечаев аслас мастерскöйын

В. Нечаев. Вöралысь

В. Нечаев. Вöрса мойд

В. Нечаев. Тарлӧн сьыланкыв

тешкодь пу ув либӧ коль, вая гортӧ да вӧча сад-яслиса челядьлы мортъяслысь и зверь-пӧткалысь ичӧт фигура-ӧбликъяс,— висьталӧ Нечаев.— А сиктса шӧр школаын восьтӧма вӧр-ва видзан тема вылӧ художественно-картиннӧй галерея. Сэні менам живопись и пуысь вӧчӧмторъяс.

Сэки, кор ме волі сы ордӧ гортас, том художник уджаліс «Угдым ю вылын рыт» картина вылын. Страналӧн юбилейӧн да ас чужан вӧр-ваӧн югзьӧдӧм мӧвпъяс йӧткисны Нечаевӧс.

Ассьыныс кужанлунсӧ Шойнатыса самодеятельнӧй художникъяс петкӧдлісны тшӧтш Великӧй Победасянь 40 вося юбилейлы сиӧм выставкаяс вылын на, кӧні вылӧ донъялісны налысь живопись, этюдъяс, пуысь вӧчӧмторъяс. А Нечаевлысь «В царстве Берендея» да ещӧ кык картина пасйисны первой степеня дипломӧн да шуисны тшӧтш петкӧдлыны Москваын.

Волан кӧ Шойнатыӧ да аддзылан татчӧсса самодеятельнӧй художникъяслысь произведениеяссӧ, то воан сэ-

тысь сэтшӧм шензьӧдана нимкодьӧн, сьӧлӧм вылад мысь-кыштана кокньыдӧн, быттьӧ сэтысь, картинаяссьыс, босьтін содтӧд вын, видлыштін ыджыдысь-ыджыд дивӧ кодь бур лекарство.

Сямтӧм художникъясӧс йӧз нимтӧны маляръясӧн. А вот ас вӧляӧн рисуйтчыны радейтысь А. С. Латкинӧс да В. А. Нечаевӧс, мӧдарӧ, йӧзыс шуӧны збыльысь художникъясӧн.

Людмила ОПЛЕСНИНА

ШӦР ГЕРОЙЫС — СИКТСА МОРТ

Людмила радейтӧ ветлӧдлыны вӧрӧ. Радейтӧ кывзыны сылысь чӧв-лӧньсӧ. Нывкаӧн на батьыс сійӧс таӧ велӧдліс. Мӧдӧдчас вӧлі вӧрӧ и Людмилаӧс сьӧрсьыс босьтас. Пуяс йылысь висьталас и лэбачьястӧ гӧлӧсъяс серти тӧдмавны велӧдас. А кор шойччыштны пуксясны, бара жӧ мыйкӧ висьтыштас. А Людмила сюся кывзӧ. Гортад ӧд тадз варовитыштнытӧ гежӧд здук сюрлӧ. Керка тыр йӧз — сизим чоя-вока быдмӧны. Мамлы век жӧ некор. Аслас челядь кындзи сылӧн ещӧ и сикт джыныс быдтасъяс. Быдӧн тӧдӧ да пыдди пуктӧ Керӧсын РСФСР-са заслуженнӧй учительница Мания Яковлевна Королеваӧс.

Важӧнкодь нин Людмила торйӧн бать-мамысь олӧ. Найӧ Керӧсынӧсь, а сійӧ уджалӧ Сторожевскын, коді сідзжӧ лоис сылы донаӧн да мусаӧн. Торйӧн нин татчӧс йӧзыс, кодъясӧс бура тӧдӧ.

Школаын велӧдчигӧн на заводитліс Людмила Королева рисуйтчыны. Сідз-тадз, дерт, челядь ногӧн: мый аддзыліс, мый лыддьыліс, мый йылысь мӧвпавліс — ставсӧ и вуджӧдліс бумага вылӧ. Бур эськӧ, орччӧн кӧ вӧлі тӧлка отсасьысь. Но школаын рисуйтчан урокъясыс эз нуӧдсьывны, велӧдысьыс эз вӧв. Со ачыс нывкаыс асьсӧ и донъяліс. Стрӧга, миритчытӧг. Радліс, мыйкӧ кӧ артмывліс, казявліс и аслас серпасъясысь тырмытӧмторъяссӧ. Гӧгӧрвоис, мый оз тырмыны сылы тӧдӧмлунъяс. И школа бӧрын Людмила пырис велӧдчыны Сыктывкарса 1-й номера педучилищелӧн художественно-графическӧй отделениеӧ, а сэсся помавліс искусствояслысь карса училище. Пӧшти квайт во нин

Л. Королева

Войнавывса да уджвывса ветеран М. Е. Королев

Аркадий Королев, велӧдчысь

Таня

Комсомольскӧй вожак Татьяна Ширяева

Аньлӧн тӧждлун

уджалӧ «Сторожевскӧй» совхозын художник-оформительӧн. И став прӧст кадсӧ сиӧ рисуйтчӧмлы.

Медводзысьсӧ ме тӧдмасьлі Л. Королевалӧн уджъяснас самодеятельнӧй художникъяслӧн «Серпас» объединениеса выставка вылын. Неыджыд листъяс вылын карандашӧн, фломастерӧн либӧ перӧа ручкаӧн вӧчӧм рисунокъяс. Унджыкыс быттьӧ весиг и помавтӧм. Шуам, мортлысь сӧмын силуэтсӧ и тӧдчӧдӧма. Зэв уна набросок. Но на серти нин бура тӧдчӧ, кыдзи кужӧ Людмила «кыйны» мортлысь аслыспӧлӧслунсӧ. Ветлӧдлігӧн, пукалігӧн, лыддьысигӧн... Уна серпасын — челядь. Со зонка видзӧдӧ телевизор. Синъясыс паськыда воссьӧмаӧсь, тыдалӧ, мый зэв чуймӧдантор видзӧдӧ. Став тушанас сетчӧма телевизорлань, муртса нин улӧс вывсьыс оз усь. А со мӧд серпас — «Больничаын». Кушетка вылын пукалӧ врач. И видзӧдлан да зэв бура гӧгӧрвоан, мый вӧлі сылӧн талун сьӧкыд лун, мудзӧма. А кытысь тайӧ гӧгӧрвоӧмыс босьтчӧ? Сыысь, кыдзи пукалӧ, кыдзи кияссӧ кутӧ, видзӧдӧ. Некымын штрих — и миянӧдз, видзӧдысьӧдз, сибӧдӧма настроение. Аслас неыджыд рисунокъясын Людмила Королева сяммӧ и мортлысь характер-

сö петкöдлыны. Со пукалö лабич вылын пöрысь пöль. Ыджыд гын сапöг вылас колоши кöмалöма, ыж ку пасьсö вöнялöма, кияснас мыджсьö ас вöчöм бедь вылö. И мыйкö зэв мудера висьталö. Гöгöрвоан, мый петіс пöрысь мортыс тулыслöн медводдза мича лунö ас керка дорса лабич вылö, радлö шонділы да туй кузя мунысьясöс сёрнитöдö. Тайö рисунокас сиктса олöмысь быдса серпас воссьö. Карандашöн лöсьöдöм висьттор морт йылысь артмöма. Сэтшöм сійö гöгöрвоана да тöдса.

Вöлі выставка вылын и уна мукöд удж. Кызвыныс — портретъяс. Томъяс, пöрысьяс, челядь. «Мам», «Гожъялысьяс», «Акулина баб», «Агния тьöт», «Медсестра». Ставныс — сиктса йöз, кодъяс олöны да уджалöны Людмила Королеваköд орччöн. И сералö ачыс художница, Сторожевскын пö ставныс нин пöшти сылöн карандаш улö веськалісны.

Мыйла буретш тайöыс — мортöс став ортсыса ассикаслуннас петкöдлöмыс — кыскö сиктса самодеятельнöй художницаöс? Видлö öд сійö асьсö и пейзаж жанрын, радейтö и пуысь вундавны мича кöлуй. Но век жö портретыс кольö медшöр уджöн. Сы вöсна, гашкö, мый Людмилалöн эм нöшта öти да зэв тöдчана сям — кужö сійö мортöс аддзыны да видзöдö сы вылö бур, гöгöрвоысь синъясöн, матыстчö пöсь сьöлöмöн. Абу веськодь морт сійö ни олöм дінас, ни ас гöгöрса йöз дінас.

Неыджыд тушаа, раминик, ыджыд кельыдлöз синъяса. Кыскö сыköд сёрнитыштны, думъясöн-тöждъясöн юксьыштны. Кывзынысö кужö Людмила, кужö и гöгöрвоны. А ас йывсьыс ёна висьтасьны оз радейт. Да и художницаöн асьсö оз на лыддьы. Сöмын, гашкö, мортöн, коді пырöдчö на сьöкыд да ыджыд уджö — живописнöй искусствоö. Уджачлуныс аньлöн тырмымöн. Сы вöсна и эскыссьö, мый сямыс сылöн и водзö кутас сöвмыны да озырмыны.

Юрий ВАСЮТОВ

ЧУЖЫСЬ ЁРТЛЫ

«Сиктöй-шудöй» поэмаысь бöркыв

Сылöн керкаыс мыр йылын на.

КОМИ ШУСЬÖГ

Чужсьытöм на ёртöй,
дона мортöй,
чолöм!
Водзлань мунö миян сиктын
олöм.
Олысьясысь ми со кодкö
кулам.
Тэ со чужан.
Мед жö ас ног
шудтö корсьны кужан.
Вöралысь кöть лоан,
крестьянин кöть,—
чужин,
сы вöсна и вöлін медым
нимкодь.
Велöдчан да лоан
космонавтöн,
либö кутан новлöдлыны авто,
либö босьтан киад
чер да пила,
либö сувтан паныд
сотчысь билы,
либö вермас тэнö ручка-перö,
либö йöзсö чуймöдан выль серöн,—
мед жö эськö лоан
аснад ачыд,
ас мозыд
мед усян либö качан.
Кыдзи вöрын абу öткодь пуыс,—
öткодь йöзкöд
гажтöм эськö Муыс,
Муыс,
кодöс шуисны век мамöн,
Муыс,
коді олöм-вылöм панö,
Муыс,

коді овлö сэки шаньöн,
кор тэ уджалан он сöмын паньöн.
Уджöн — чуймöд,
кылöн — буröд,
синтö яндзим сэк оз куröд.
А кор тэнö, другö,
кодкö дойдас,
аслад шорыд
лöптöн тырас-ойдас,—
петав, другö, весавны быд тулыс.
Тадзи коркö батьö меным шуліс.
Олö мортлöн шудыс
уджын-косьын,
уджын-косьын,
мед и вöлін ёсьöн.
Косьын
öтар-мöдарыдлы сюрас.
Овлö:
правдаöс на кривда пурас.
Абу сыын, другö, медся лёкыс.
Медся лёкыс сыын,—
кор ми вокыс
олöм шыыс вылö веськодь.
Ном кö курччас,
ой-ой! кыдзи доймö...
Но оз доймы сьöлöм,
ёрт кö шоймö.
Сэтшöмöн эн ло мед эськö!
Бурджык,
косьын-тышын кувны коркö кужны,
сöмын веськодьлуна лолöн
тэныд мед не чужны.

ЮРИНДАЛЫСЬ

Н. Щукин. Водзкыв пыдди 4
Василий Амосов. Сторожевск — Шойнаты . . . 6
Серафим Попов. Му вöдитысь садьмö водз . . . 10
Владимир Ширяев. Тэрыб бордъяса вояс . . . 10
Геннадий Юшков. «Сиктса уджтö уджалас кö быдöн...» 15
Василий Амосов. Колхозсянь — совхозö 15
Геннадий Юшков. Совхозса директор 20
Василий Амосов. Эз ставыс шыльыда артмы . . 21
Серафим Попов. Войвывса сиктлöн серпас . . . 28
Семен Кынев. Эрд вылын дзоридз 28
Владимир Попов. Муса Нёбдін, Эжва сиктöй . . 36
Алексей Попов. Олöм визув вылын 36
Виктор Савин. Думъяс 40
Дмитрий Моторин. Ольга Латкиналöн бöръя асыв . 42
Владимир Попов. Сьылісны бабаяс, сьылісны (поэмаысь юкöн) 44
Иван Изъюров. Нёбдінса Виттор, кутшöмöн ме сійöс тöдлі... 47
Александр Некрасов. Гöрд обелискъяс 68
Сергей Куликов. Би пыр мунöм томлун 69
Николай Щукин. Пыр лыддьы менö тэ салдатöн . 73
Григорий Михайлов. Ставыс вын серти 74
Серафим Попов. Пöсь аттьö тэныд, сиктын олысь морт 79
Александр Панюков. Быд во кыв кутана 80
Серафим Попов. Сиктса агроном 85
Андрей Самарин. Аскиа луныс мичаджык . . . 86
Серафим Попов. Зарни кияса ань 91
Александр Лыюров. Анна Романовна 91
Николай Щукин. Удж йылысь 98

Николай Тюрнин. Вужъяс 99
Александр Мальцев. Чужан мулы 104
Николай Щукин. Бригаднöй пöдрадлы — паськыд туй 105
Иван Вавилин. Кыа петö, кыа лэччö 112
Сергей Куликов. Сиктса школаын 113
Мöвпалöны сиктса школьникъяс 136
Александр Куршаков. Чужан сикт 136
Ольга Черняева. Велöдысь 137
Зоя Панюкова. Миян сиктса морт 138
Эдик Макаров. Ноддя дорын 139
Василий Лодыгин. «Со тайö югыд вöльнöй светыс...» 141
Юлия Чучина. Композитор Александр Осипов . . 142
Серафим Попов. Эн шуöй ті... 145
Людмила Воробьева. Чужанінöй сьöлöмын век . . 146
Василий Лодыгин. «Муртса чужин — Рöдина нин эм...» 150
Виктор Напалков. Сьыланкыв оз пöрысьмы . . . 150
Владимир Тимин. Оз пö радейтны комияс 154
Михаил Канев. Сиктса ветеранъяс 155
Владимир Попов. Ми, ветеранъяс 157
Андрей Самарин. Сиктса художникъяслöн сьöлöм петасъяс 157
Людмила Оплеснина. Шöр геройыс — сиктса морт . 166
Юрий Васютов. Чужысь ёртлы. «Сиктöй — шудöй» поэмаысь юкöн 170

Э 86 **Эжва** весьтын кодзувъяс: «Сторожевскöй» совхозлы сиöм книга. Статьяяс, очеркъяс, кывбуръяс.— Сыктывкар: Коми книжнöй издательство, 1988.— 176 л. б. ISBN 5-7555--0039-8

Авторъясыс — писательяс, журналистъяс, совхознöй сиктъясын олысь ветеранъяс, специалистъяс, учительяс, Книгаö пыртöм прозаа да кывбура гижöдъясын петкöдлöма найöс, коді тышкасис Сöвет власть вöсна, найöс, коді дорйис Рöдинанымöс немецко-фашистскöй захватчикъяссысь, найöс, коді аслас уджöн да зільлунöн лэптіс да лэптö öтувъя овмöс, коді югзьöдö олöмсö, ышöдö бурö мукöдöс.

84Р7

ЗВЕЗДЫ НАД ВЫЧЕГДОЙ

Книга, посвященная совхозу «Сторожевский»

Лӧсьӧдіс **Щукин Николай Александрович**

Редактор *А. В. Тентюков.* Художник *А. М. Гаранин.* Художественный редактор *В. Б. Осипов.* Технический редактор *А. Н. Вишнева.* Корректоры *Т. А. Гудырева, М. М. Дейнега.*

ИБ № 951

Сдано в набор 22.01.88 Подписано в печать 30.05.88. Ц03252. Формат 84×108 1/32. Бумага № 1. Гарнитура «Литературная». Печать высокая. Усл. печ. л. 9,24; усл. кр.-отт; 11,13 уч.-изд. л: 9,57: Тираж 1000 экз. Заказ № 3627. Цена 75 коп.
Коми книжное издательство. 167610, Сыктывкар, ул. Карла Маркса, 229.

Республиканская типография Государственного комитета Коми АССР по делам издательств, полиграфии и книжной торговли. 167610, Сыктывкар, ул. Первомайская, 70.

1989 воын
Коми книжнӧй издательство
лэдзӧ коми кыв вылын:

Шахов Б. Ф. «ГӦРД ДЗОРИДЗЬЯСА СЬӦД ШАЛЬ», *роман.*

Аслас выль романын автор висьталӧ Миш Педьӧ коми вӧралысьлӧн олӧм йылысь. Революцияӧдз на сійӧ паныдасьӧ политссыльнӧй большевик Илья Гурийкӧд, коді бӧрыннас лоӧ Коми крайын мупытшкӧсса озырлун перйӧм могысь экспедицияса юралысьӧн.

75 к.

КОМИ
КНИЖНОЙ
ИЗДАТЕЛЬСТВО
1988