Став странаjасса пролетарijjас, öтувтчöj!

Калховнык

Лезöны ВКП(б) Сыктывдiнса Рajком да Рajiсполком

№ 95 (278) || Октабр 25-öд лун, 1937 во. || Доныс 10 ур

Москваын да Лeнiнградын рабочöjjаслöн да служащщöjjаслöн общщöj собранijejас заводjасын СССР-са Верховнöj Сöветса депутатö первоjjа кандiдатjасöн выдвiнiтiсны Сталiн, Молотов, Калiнiн да Жданов jортjасöс.

Первоj кандiдатjас

„Правда" газетлöн октабр 21-öд лунса передовöj

Зев ыжыд революционнöj ентузiазмöн, кущöмöн 20 во сajын чужiс велiкöj большевiстскöj победа, мунiсны тöрыт Москваын да Лeнiнградын заводjас вылын рабочöjjаслöн да служащщöjjаслöн бöрjысöмвоzвывса собранijejас. „СССР-са Верховнöj Сöветö бöрjысöмjас jылыс положенije" серті рабочöjjас, служащщöjjас, инженерjас—сöветскöj страналöн граждана выдвiгajтiсны Сojузса Сöветö депутатjасö кандiдатjасöс.

Москваса Сталiнскöj избiрательнöj округса гырыс предпрijатijejас вылын рабочöjjаслöн да служащщöjjаслöн общщöj собранijejас индiсны **Сталiн jортлыс** кандiдатура.

Москваса Молотовскöj округын гырыс предпрijатijejас вылын рабочöjjаслöн да служащщöjjаслöн общщöj собранijejас индiсны **Молотов jортлыс** кандiдатура.

Лeнiнградса Красногвардejскöj округын вöлi индöма **Калiнiн jортлыс** кандiдатура, Володарскöjын—**Жданов jортлыс** кандiдатура.

Москваса Пролетарскöj округын индöма **Пiчугiна jортлыс** кандiдатура, кодi ужалö Таганскöj рajоннöj сöветын председателöн. Лeнiнградса Московскöj округын—töдса стахановец Сметанiн **jортлыс** кандiдатура.

Беспартijнöj рабочöjjас выступiтiсны застрельщiкjасöн, Сojузса Сöветö депутатjасö кандiдатjасöн Сталiн, Молотов, Калiнiн, Жданов jортjасöс вöзjöмöн. Бöрjысöмвоzвывса собранijejас вöлiны öтувjалун, революционнöj сплоченность, большевiкjас партijалы да сijö Сталiнскöj Центральнöj Комiтетлы массajаслыс беззаветнöj преданность волнуjтана манiфестацijаöн.

Бojевöj революционнöj настроjенijeöн да сöлöмсаö искренностöн да пöс лунöн вöлi „jiжтöдöмаöс став речjасыс тajö замечательнöj собранijejас вылын. Собранije вывса став участнiкjас гöгöрвоiсны, мыj вöчöны велiкöj исторiческöj делö, мыj кывjасыс налöн паскаласны став страна паста, став мiр паста.

Избiрательнöj закон серті СССР-са Верховнöj Сöветö депутатö кандiдат вермас гöлöсуjтчыны сöмын öтiк избiрательнöj округын. Кандiдатурajас пöвсыс медса славнöj кандiдатура, Сталiн jортлыс кандiдатура выдвiгajтöмöн, Сталiнскöj избiрательнöj округса рабочöjjас да служащщöjjас тöдöны, мыj najö вiсталiсны став Москваныс, став рабочöj класслыс, став крестанствоныс, став народjаслыс, став страналыс чувствоjассö.

Сталiн jорт jылыс сорнiтiсны став ораторjас бöрjысöмвоzвывса став собранijejас вылын. Рабочöjjас да инженерjас сорнiтiсны асланыс олöм jылыс, i тajö вöлiны Сталiн jылыс речjас. Сы вöсна, мыj Сталiн пырiс олöмас быдöнлы, лоiс сijö душалöн jукöнöн, лоiс обозначенijeöн сijö ставыслöн, мыj сетiс народлы социалiстическöj революцija. Сталiн—олöма рабочöjjаслöн шуда олöмын, кодjас iспытajтiсны ас выланыс капiталiстическöj нартiтчöм, а öнi вiзöдöны радпырыс асланыс пijан да нывjас вылö, сöветскöj выучкаа интеллiгентjас вылö. Сталiн—вылö рабочöjjаслöн шуда томлунын, кодjас ез вöвны да оз-нiн лоны пролетарijjасöн. Сталiн—паскыд проспектjасын, zорzалан садjасын, вылö карjас дворецjасын да мijан колхозjаслöн зажiточнöj олöмын.

Фрунзе нiма заводса рабочöjjаслöн, инженерjаслöн, технiкjаслöн, служащщöjjаслöн öтувjа собранije шуiс:

„СССР-са Верховнöj Сöветлöн Сojузса Сöветлöн депутатö кандiдатöн Сталiнскöj избiрательнöj округ куzа выдвiнiтны сijöс, кодi нуöдiс да нуöдö победаса победаö, кодi обеспечiтiс мijан рöднаса ужалыс jöзлы шуда, гажа олöм, код весöкдлöм улын жугöдöма народлыс медлок врагjасöс, код весöкдлöм улын мijан страна гöлыс да бöрö колтчысыс пöрi вынjöра да непобедiмöj державаö, став му вылын мiрлöн оплотö,—мijанлыс рöднöj учителöс, мiровöj пролетарiатлыс вождöс—Iосiф Вiссарiоновiч Сталiнöс".

Тащöм резолюцijаыс, кодöс прiмiтöма Москваса Сталiнскöj избiрательнöj округса заводjасын уна сурс беспартijнöjjасöн да коммунiстjасöн да кодöс лоас радпырыс встретiтöма мiллiонjасöн став мijан странаын.

I таzжö лоас встретiтöма кандiдатурajас Молотов, Калiнiн да Жданов jортjаслыс — Лeнiнлöн вернöj ученiкjаслыс, Сталiн jортлöн непоколебiмöj соратнiкjаслыс да другjаслыс, мijан рöднаöн медбур пijанлыс.

Клара Цеткiн нiма фабрiкаса работнiца Тiтова jорт бура выразiтiс мiллiонjаслыс чувствосö, кор вiсталiс Молотов jорт jылыс:

„Ме поддержiвajта Молотов jортлыс кандiдатурасö сы вöсна, мыj сijö Лeнiнкöд да Сталiнкöд öтщöщ тышкасiс ставлы паныд, кодi отступajтiс большевiзмыс, кодi колебajтчiс. Молотов jорт—najjас пiыс öтiк, кодын сталiнскöja развiтчöма народ врагjас дiнö лöглунлöн чувство. Став мijан народ сетö помтöм доверije Сталiнлöн вернöj да матысса соратнiклы. Ставным мi донjалам Молотовлыс большевiстскöj деловiтостсö, сылыс прöстöj, скромнöj, но вына кывсö. Мijан странаса ужалыс jöз, томjöз, челаd бура тöдöны да радejтöны Вjачеслав Михajловiч Молотовöс".

Лeнiнградса рабочöjjас ентузiазмöн встретiтiсны всесojузнöj старöсталыс, важ пiтерскöj рабочöjлыс, став странаöн радejтана Михаил Iвановiч Калiнiнлыс кандiдатурасö. Сталiн нiма лeнiнградскöj металлическöj заводыс рабочöj Тiмофejев jорт вiсталiс Калiнiн jорт jылыс:

„Сылöн олöмыс—сijö большевiклöн олöм, кодöс быдтöма Лeнiнöн да Сталiнöн. Царскöj режiм дырji сылöн олöмыс—сijö каторга да ссылка революционнöj убеждениjejас вöсна, коммунiстическöj партija знамjа улын мiрiтчытöм тыш вöсна. Михаил Iвановiч важ Пiтерскöj рабочöj, подпольщiк, вöлi да лоас мiрiтчытöм борецöн Лeнiн—Сталiн ученijелöн сöстöмлун вöсна..."

Лeнiнградскöj „Большевiк" заводыс беспартijнöj рабочöj Кузнецов jорт индiс Андрej Андрejевiч Ждановлыс кандiдатурасö. Сijö вiсталiс:

„Мi ставным вöлiм свiдeтелjасöн сыын, кыzi тajö медбур сталiнецыс кöрт кiöн шыблалiс мijан славнöj карыс троцкiстскöj, zиновjевскöj да бухарiнскöj мразöс..."

Мijан партijалöн да мijан правiтельстволöн руководiтелjас лöсöдлiсны выл социалiстическöj страна, воспiтывajтлiсны партijнöj да непартijнöj большевiкjасöс. Парасковjа Нiкiтiчна Пiчугiна да Нiколаj Степановiч Сметанiн—тajö уна пöвсыс öтijас, кодjасöс воспiтajтiсны да радejтöмöн быдтiсны большевiкjаслöн партija да сöветскöj правiтельство.

Пiчугiна jортлöн олöмыс—сijö большевiстскöj победалöн да социалiстическöj революцijалöн исторija. Социалiзмлöн победа спасiтiс крестанскöj нывкаöс курыд батрацкöj олöмыс, корысалöмыс да рабствоыс. Социалiзм быдтiс нылыс, кодi воiс Москваö сiктыс неграмотнöjöн, чернорабочöjöн, воzынмуныс работнiцаö.

Зiк-жö таzi Лeнiнлöн—Сталiнлöн партija быдтiс стахановскöj двiженijелыс öтiк iнiцiаторöс—Сметанiн jортöс, обувнöj промышленностса тöдчана рабочöjöс, став страналы тöдса передовiкöс.

Москва да Лeнiнград вiсталiсны асныс первоj кандiдатjассö. Большевiкjаскöд торjöдтöм сojузын да топыд öтувjалунын беспартijнöj рабочöjjас, служащщöjjас, инженерjас выдвiгajтiсны Сojузса Сöветö депутатjасö кандiдатjасöн, кодi непоколебiмöja мунö социалiзмлöн лeнiнскöj туj куzа да кужö ас бöрсаыс нуöдны массajасöс, налыс доверijесö завojуjтöмöн; кодi социалiзм стрöiтыс народлöн врагjас дiнö беспощщаднöj; кодi беззаветнöja радejтö мijанлыс прекраснöj рöднаныс да преданнöj мijан партijалы; кодi оз дрöгмун öпасность мiнутаын; кодi олö сöмын ужалыс jöз интересjас вöсна тöждлунöн, народ интересjас вöсна тöждлунöн.

Воzынмуныс заводjас да фабрiкajас серті равнajтчöмöн, мi выдвiнiтам кандiдатjасö, а сесса i бöрjам ССР Сojузса Верховнöj Сöветö большевiстскöja калiтчöм, полiтiческi воспiтаннöj, непоколебiмöj весöкдлысjасöс, кодjаслы сетöö доверije да радejтöм мijан велiкöj рöднаса став народjасöн.

Пролетарскöj столiца выдвiгajтö асныс первоjja кандiдатjасöс

Октабр 20-öд лунö Москваын первоjja кujiм избiрательнöj округын заводiтчiсны избiрательjаслöн СССР-са Верховнöj Сöветса депутатö кандiдатjасöс обсуждajтöмлы сijана собранijejас.

Столiцалöн гырыс предпрijатijejас вылын, кодjас расположiтчöмны Сталiнскöj, Молотовскöj да Пролетарскöj избiрательнöj округjас территорija вылын, вöлiны тajö предпрijатijejасса рабочöjjаслöн да служащщöjjаслöн общщöj собранijejас.

Сталiнскöj округын избiрательjас, кодjас ужалöны Куjбышев нiма електрозаводын, ЦАГI-са опытнöj конструкцijajас заводын, Кагановiч нiма прожекторнöj заводын, Фрунзе нiма заводын да Балахiрев нiма фабрiкаын, вöвлытöм ыжыд кыпыдлунöн Верховнöj Сöветса депутатö асланыс кандiдатöн выдвiнiтiсны народлöн вожд Сталiн jортöс. Избiрательjас öтсöгласöн шыасiсны Сталiн jорт дiнö корöмöн сетны асныс сöгласijесö баллотiруjтчыны Сталiнскöj избiрательнöj округ куzа.

Гырыс предпрijатijejас, кодjас расположiтчöмаöс Москва карса Молотовскöj округын, Верховнöj Сöветса депутатö кандiдатöн округсаö öтсöгласöн выдвiнiтiсны СССР-са Народнöj Комиссарjас Сöветлöн председатель **В. М. Молотов** jортöс.

Пролетарскöj округын ведущщöj заводjаслöн да фабрiкajаслöн рабочöjjас да служащщöjjас Верховнöj Сöветса депутатö кандiдатöн выдвiнiтiсны Л. М. Кагановiч нiма первоj государственнöj шарiкоподшiпниковöj заводын вöвлöм работнiца **П. Пiчугiнаöс.** Öнi Пiчугiна jорт Моссоветлöн шлен да ужалö Москва карса Таганскöj рajсöветын председателöн. (ТАСС)

Мijан кандiдат—Сталiн jорт

Соцiалiзм победajасöн гордöjöс, мунiсны октабр 20-öд лунö Балахiрев нiма фабрiкаса (Москва) рабочöjjас общщöj собранijejас.

Сталiнскöj округын избiрательjас, кодjас ужалöны Куjбышев нiма електрозаводын, ЦАГI-са опытнöj конструкцijajас заводын, Кагановiч нiма прожекторнöj заводын, Фрунзе нiма заводын да Балахiрев нiма фабрiкаын, вöвлытöм ыжыд кыпыдлунöн Верховнöj Сöветса депутатö асланыс кандiдатöн выдвiнiтiсны народлöн вожд Сталiн jорт дiнö корöмöн сетны асныс сöгласijесö баллотiруjтчыны Сталiнскöj избiрательнöj округ куzа.

Гырыс предпрijатijejас, кодjас расположiтчöмаöс Москва карса Молотовскöj округын, Верховнöj Сöветса депутатö кандiдатöн округсаö öтсöгласöн выдвiнiтiсны СССР-са Народнöj Комиссарjас Сöветлöн председатель **В. М. Молотов** jортöс.

Пролетарскöj округын ведущщöj заводjаслöн да фабрiкajаслöн рабочöjjас да служащщöjjас Верховнöj Сöветса депутатö кандiдатöн выдвiнiтiсны Л. М. Кагановiч нiма первоj государственнöj шарiкоподшiпниковöj заводын вöвлöм работнiца **П. Пiчугiнаöс.** Öнi Пiчугiна jорт Моссоветлöн шлен да ужалö Москва карса Таганскöj рajсöветын председателöн. (ТАСС)

Лубушкiн jортлöн предложенije кыпöдiс собранijeса став участнiкjас восторженнöj овацijаыс гы. Дыр оз лöнны гора „ура" да чолöмалöмjас гордöмjас. Ставöн сувтöны. „Iнтернацiоналлöн" шыjасыс да гора аплодiсментjас jуралöны фабрiчнöj дворса став iомjасын.

Кыв бостö беспартijнöj инженер Фjодор Александровiч Благовещенскij. Сijö вiсталö, кущöм вöлi сöкыд челаd дырса олöмыс сылöн, рабочöj пiлöн революцijаöz да мыj сöмын сöветскöj власт сетiс сылы поzанлун велöдчыны да лоны инженерöн.

— Ме гордостöн да ыжыд радлунöн,—помалö асныс речсö Благовещенскij jорт,—öтлааса Лубушкiн jорт предложенije дiнö выдвiнiтны СССР-са Верховнöj Сöветлöн депутатö кандiдатöн мijанлыс дона вождымöс, батнымöс, учительнымöс да другнымöс—Сталiн jортöс, кодi сетiс мijанлы шуда, гажа олöм.

Бара грымгöны радуjтчан овацijajас. Бара кылöны чолöмалöмjас да „ура" гордöмjас.

Волнуjтчöмöн да радлунöн тырöмаöс речjасыс 62 арöса беспартijнöj работнiцалöн—вöр jукöдын ужалыс стахановка Анна Фокijевна Мiлешкiналöн, полiровка цеха комсомолка-стахановка Марija Оскiналöн да парткомса секретар Батejев jортлöн. Ставныс najö пöса поддержiвajтöны Сталiн jортлыс кандiдатура, кодöс Балахiрев нiма заводса рабочöjjас выдвiгajтöны СССР-са Верховнöj Сöветö депутатöн Сталiнскöj избiрательнöj округсаö.

— Мijан фабрiкалы, — вiсталö Оскiна jорт,—лоас зев ыжыд чест, Сталiн jорт-кö сöгласiтчас баллотiруjтчыны СССР-са Верховнöj Сöветö депутатöн Сталiнскöj округсаö. Мi кутам корны Сталiн jортöс та jылыс да сетам кыв оправдajтны сылыс доверijесö стахановскöj ужöн.

Бурнöj аплодiсментjас улын Балахiрев нiма фабрiкаса рабочöjjаслöн, инженерно-технiческöj персоналлöн, служащщöjjаслöн, коммунiстическöj да комсомолскöj организацijajаслöн общщöj собранije öтсöгласöн прiмiтö шуöм, кодын выдвiгajтö Сталiнскöj избiрательнöj округын гöлöсуjтöм вылö СССР-са Верховнöj Сöветлöн Сojузса Сöветö депутатöн кандiдатура народjас велiкöj вождыс **Iосiф Вiссарiоновiч Сталiнлыс.** Общщöj собранije шыöдчö Сталiн jорт дiнö корöмöн сетны асныс сöгласije баллотiруjтчыны СССР-са Верховнöj Сöветö депутатöн Москва карса Сталiнскöj избiрательнöj округын.

Сы бöрын Балахiрев нiма фабрiкаса коллектiв öтсöгласöн бöрjö нöл представiтелöс Сталiнскöj избiрательнöj округса организацijajаслöн представiтелjас совещанije вылö. Представiтелjасöн бöрjöма—Лубушкiн, Рассадiна, Сурiн да Оскiна jортjасöс. Балахiрев нiма фабрiкаса коллектiв аслас представiтелjаслы сетiс наказ выдвiнiтны да поддержiвajтны СССР Верховнöj Сöветса депутатjасö Сталiнскöj избiрательнöj округсаö Сталiн jортлыс кандiдатура.

„Серп i молот" заводса коллектiв собранije вылын

„Серп i молот" заводын октабр 20-öд лунö вöлi рабочöjjаслöн, работнiцajаслöн, инженерjаслöн да служащщöjjаслöн собранije, кодöс сiöма СССР Верховнöj Сöветса депутатö кандiдатöс выдвiнiтöмлы.

Листопрокатнöj цех дiнö, кöнi муниc тajö собранijeыс, нöшта 4 час лунсаö-на кутiсны воавны рабочöjjас, инженерjас да технiкjас, кодjас вöлiны свободнöjöс сменajасыс. Najö мунiсны флагjасöн да лозунгjасöн, плакатjасöн да портретjасöн басiтöм заводскöj территорijаса асфальтiрованнöj туjjас куzа.

Собранije заводiтчан кад кежлö цех вöлi ziкöz тырöма jöзöн. Трiбунасö вöчiсны листопрокатнöj стан вылö, кодi сöмын-на устанавлiвajтчö. Неылын мöд стан; сы вылын тöдчöны буквajас—УЗТМ. Тajö стан—кварта, кодöс медвоzzаыс освоiтöма СССР-ын, лeзöма сöкыд машиностроjенije куzа Уральскöj заводöн. Ачыс цехыс сiz-жö том. Сijöс стрöiтöма сöмын во сajын. Вообще сöкыд аzzыны öнi „Серп i молот" заводын, мыj коркö 20 во сajын сijö нiмтыссылiс „Гужон".

16 час 50 мiнутын завком нiмсаö собранije востö Чугрejев jорт. Президiум бöрjöм да сорнiтантор выноcöдöм бöрын кыв бостö „700" прокатнöj станса рабочöj вальцовщiк-стахановец Щеголев jорт.

— Дрöж бостö, кор казтылан важ олöм,—вiсталö Щеголев jорт.—Сijö вöлi 12 часа катарга грöшjас вылö, кодjас муртса тырмiсны нан да ва вылö. Овлiм щыгнiсö пöт, жынвыjö пемыд zоланiк комната торjын.

— Абу-нiн сijö важсаыс. Мijан вылö радуjтчан олöм i мi обязанöс сылы, мijан вынjöра лeнiнскöj партijалы, радejтана вожд Сталiн jортлы. I мi i мijан челаd ставсö бостiм мijан странаса. Менам пi 17 арöса. Сijö муниc лотнöj школаö. Öд Краснöj армija мijанöс вizö. I Краснöj армijалöн тырмö выныс да смеллуныс дорjыны озырлунjас, кодjас мijанын тырмымöн.

— Ме вöзjа,—вiсталö Щеголев jорт,—выдвiнiтны СССР-са Верховнöj Сöветö мijан рöднöj сöветскöj правiтельствоса главалыс—**Молотов** jортлыс кандiдатура.

Тajö предложенijесö встретiтöны овацijajас взрывöн.

Кыв бостö мартеновскöj цеха начальник орденоносец Королов jорт. Сijö инженер, кодi помалiс сöветскöj вуз, заводас ужалö-нiн 12 во.

—Сöветскöj странаын, сöветскöj вузын ме бостi воспiтанije,—вiсталö Королов jорт.—Менö не сöмын велöдiсны донбосттöг, но i кыzi уна сурс студентjас, ме пöлучajтi государственнöj стiпендija. Инженер-металлургöн 12 во ужалöмöн ме важöн-нiн гöгöрвоi, мыj сещöм ужыс социалiзм странаын, i ужыс меным лоi чест да слава делööн, доблест да геройство делööн. Ме быдмi заводкöд öтщöщ, сijö рабочöjjас да специалiстjас коллектiвкöд öтщöщ, ме сетлi, сета i кута воzö сетны став вынjас асланым заводлы, асланым страналы.

— Мi ставнас,—воzö вiсталö Королов jорт,—обязанöс мijан коммунiстическöj партijалы да мijан радejтана вожд Сталiн jортлы, мijан рабоче-крестанскöj правiтельстволы да сылöн глава Молотов jортлы. Сöветскöj интеллiгенцija, кыzi i став сöветскöj народ, помözыс преданнöjöс Лeнiнлöн—Сталiнлöн мijан партijалы. Пöса поддержiвajта предложенije, медым СССР-са Верховнöj Сöветö мijан кандiдатöн вöлi дона **Молотов** jорт.

Сы бöрын выступajтöны педагог Самсонова jорт, сталевар Черепанов jорт, парткомса секретар Бубнов jорт.

— Збыльмiсны человечествоныс медбур мöвпjасыс. Сталiнскöj Конституцija сетiс мijанлы, нывбабajаслы, вöвлытöм правоjас. Мijан нывбабajас быдлаын социалiзмлöн активнöj стрöiтелjас. Сijö мijан гордост,—вiсталö Самсонова jорт.

— Мijан нывбабajас радejтöны ассныс рöднаса, najö сылöн славнöj патрiоткajас.

Öтувjа аплодiсментjас улын собранije öтсöгласöн прiмiтö резолюцija, кодын вiставсö:

„Серп i молот" заводса рабочöjjаслöн, инженерjаслöн да служащщöjjаслöн собранije выдвiгajтö СССР-са Верховнöj Сöветö гöлöсуjтöм вылö Молотовскöj округсаö СССР-са Народнöj Комиссарjас Сöветын председателлыс, велiкöj Сталiнлöн матыса соратнiклыс, коммунiзм делö вöсна повтöм борецлыс **Вjачеслав Михajловiч Молотовлыс** кандiдатура да корö сijöс сетны сöгласije гöлöсуjтчыны Москваса Молотовскöj избiрательнöj округын".

Собранijевывса 6 сурс участнiк кыпöдöны кijас, резолюцijасö ошкöмöн.

Чукöртчысjас ыжыд кыпыдлунöн сылöны „Iнтернацiонал". Дырна нöшта jургöны чолöмалан гордöмjас коммунiстическöj партija чест куzа, народлöн велiкöj вожд Сталiн jорт чест куzа, Молотов jорт чест куzа. (ТАСС)

Коммуҗістјаслӧн да беспартіјнӧјјаслӧн кровнӧј јітӧд

„Правда“ газетлӧн октабр 22-ӧд лунса передовӧјыс

Октабр 20-ӧд луҗӧ вӧлі пуктӧма панас бӧрјысан кампаніје вылҗаіпы. Москваса да Лӧнінградса ыдыс заводјасын мунісны уна җоза собраніјеј, кӧні рабочӧјјас, інженерјас, техникјас, служащӧјјас выдвігајтісны Сојузса Сӧветлӧн депутатјасӧ кандидатјасӧс. Ыжыд ыпыдлунӧн, ыжыд кывкутӧм гӧгӧрвоӧмӧн, заводскӧј коллектівјас замечајтісны кандидатјасӧс. Сіјӧ вӧлі волнујтана віҗӧдантор, кор ӧзјаслӧн гырыс массајас, собраніје вылӧ, кыҗ гажа праздник вылӧ, музыкаӧн да сыланкывјӧн локтӧмӧн, сӧлӧмјаслӧн да чувствојаслӧн ыжыд ӧтувјалунын выдвігајтісны кандидатјасӧс сӧветскӧј странаса государственнӧј властлӧн высшӧј органӧ.

Москваса да Лӧнінградса заводјасын бӧрјысӧмвоҗвывса собраніјеј пӧрісны рабочӧјјас, служащӧјјас, інтеллігенція ӧтувјалунлӧн партија да правительство гӧгӧр грандіознӧј демонстрацијаӧ, пӧдіналӧс радејтӧмлӧн да Лӧнін—Сталін делӧлы помтӧг преданностлӧн грандіознӧј демонстрацијаӧ. Бӧрјысӧмвоҗвывса собраніјеј петкӧдлӧны коммуҗістјас да беспартіјнӧјјас костын вывті топыд ӧтӧд, рабочӧј класслӧн авангард да рабочӧјјаслӧн, служащӧјјаслӧн, інтеллігенцијалӧн массајас костын великолепнӧј ӧтувјалун. Сіјӧ јарјугыда петкӧдчіс кандидатурајас выдвігајтан процессын.

Кујбышев німа московскӧј електрокомбінатын Сталін јортлыс кандидатура выставітіс беспартіјнӧј работніца Анна Афанасјевна Славнова. Опытнӧј конструкцијајас заводын Сталін јортлыс кандидатура выставітіс беспартіјнӧј токар Федотов. Газӧвӧј заводын Молотов јортлыс кандидатура выставітіс беспартіјнӧј літејщик важ рабочӧј Іван Матвејевіч Каскевіч, а Клара Цеткін німа фабрікаын—беспартіјнӧј работніца Лӧонова.

Кодјас тајӧ активістјасыс, кодјаслӧн речјасыс сещӧм пӧса да чуксасана јургісны рабочӧј собраніјеј трібунајас вывсан? Тајӧ јӧз, кодјас быдмісны социалістическӧј революція војасӧ, кодјасӧс быдтіс сӧветскӧј власт, кодјас партітанајасыс лоіны свободнӧјјасӧн, оскорбленнӧјјасыс да уніженнӧјјасыс—шудајасӧн да гордӧјјасӧн. Најӧ објазанӧс асланыс вылмӧдӧм олӧмлӧн став шудсыс Лӧнін—Сталін партіјалы, најӧ быд восков вылын кылӧны сӧветскӧј государстволыс ас јывсыныс тӧждысӧм,—і најӧ, преданностӧн да радејтӧмлунӧн тырӧмӧн, выдвігајтӧны асланыс кандидатјасӧн большевистскӧј партіјалыс да сӧветскӧј правітельстволыс веськӧдлысјасӧс.

Фрунзе німа московскӧј заводын важ рабочӧј Сомов аслас речын вісталіс: „Медса главнӧјыс—тајӧ сіјӧ, мыј ме еска аскіа луҗӧ. Ме тӧда, мыј ме вӧсна тӧждысӧ мијан партија. Ме тӧда, мыј ме вӧсна тӧждысӧ мијан радејтана друг да учітель Сталін јорт“.

Сӧветскӧј странаын Сомовјас, кодјас чувствујтӧны сіҗ-жӧ, кыҗі сіјӧ, кодјас тырӧмаӧс асланыс партија дінӧ, асланыс власт дінӧ сещӧм-жӧ пӧс радејтӧмлунӧн—міллионјас. Кујбышев німа електрокомбінатса работніцјас собраніје вылын інженер Акімов став сӧлӧмсаныс вісталіс пӧса да волнујтчана:

„Ме ыжыд радлунӧн да гордостӧн поддержівајта мијан партијаса вожд Сталін јортӧс Сојузса Сӧветӧ выдвінітӧм јылыс Славнова јортлыс предложеніјесӧ.

Ме выдвігајта тајӧ кандидатурасӧ сы понда, мыј Сталін јорт, Лӧнін кулӧм бӧрын мијан партијалыс ӧтувјалун віҗны клатва сетӧмӧн, сіјӧс пӧртіс олӧмӧ: мијан партија сулалӧ, кыҗ ізгӧра, код бердӧ жуглаӧны троцкістјаслӧн да мукӧд врагјаслӧн став наскокјасыс. Ме выдвігајта Сталін јортлыс кандидатура сы понда, мыј сіјӧ, пролетаріатлыс діктатура јонмӧдны клатва сетӧмӧн, сіјӧ клатвасӧ пӧртіс олӧмӧ.

Ме выдвігајта Сталін јортлыс кандидатура сы понда, мыј Сталін јорт выдвінітіс індустріалізацијалыс лозунг, і мі сіјӧ лозунгсӧ пӧртім олӧмӧ.

Ме выдвігајта Сталін јортлыс кандидатура сы понда, мыј мијан партија Сталін јорт веськӧдлӧм улын кужіс посні крестанскӧј овмӧсыс лӧсӧдны зажіточнӧј колхознӧј овмӧсјас. Ме выдвігајта Сталін јортлыс кандидатура сы понда, мыј сіјӧ, мијан страналыс дорјысан вын јонмӧдан лозунг выдвінітӧмӧн, воӧдчіс сіјӧс олӧмӧ пӧртӧмӧ. Ме выдвігајта Сталін јортлыс кандидатура сы понда, мыј мі важӧн капіталізм нартітчӧм улын олім конӧрјасмоз, а ӧні мі свободнӧј труженікјас“.

Інженер Акімовлӧн речыс вӧлі сіјӧ луннас вісталӧм речјас пӧвсыс ӧті знаменательнӧј речӧн, кодјас зев паскыда петкӧдлісны чувствојассӧ, кодјасӧн олӧ став сӧветскӧј народ мијан сывтыртны вермытӧм странаын ӧті помсан да мӧд помӧҗ. Со мыј гіжісны асланыс чолӧмалана телеграммаын селскохозјајственнӧј машіностројеніјелӧн ростова заводыс рабочӧјјас, кор кывлісны сы јылыс, мыј Сталін јорт выдвінітӧма депутатӧ кандидатӧн: „Мі волнујтчӧмӧн лыддім отчот Кујбышев німа електрокомбінатса, Балакірев німа фабрікаса да мукӧдјасса рабочӧјјаслӧн собраніје јылыс, кӧні обсуждајтчіс Сталін јортлӧн кандидатура. Мі ӧтлаалам асныным гӧлӧс најӧ гӧлӧсјасӧ. Кӧҗ кущӧм ізбірательнӧј округ ез мӧдӧд Сталін јортӧс СССР-са Верховнӧј Сӧветӧ—сіјӧ лоас став трудовӧј народлӧн делегатӧн“.

Депутатӧ кандидатјасӧс выдвігајтӧмӧн, Москваса да Лӧнінградса рабочӧј коллектівјас выразітісны пӧса радејтӧм партија дінӧ, народлӧн да страналӧн руководітелјас дінӧ непоколебімӧј преданност, петкӧдлісны тӧждлун сы јылыс, медым Верховнӧј Сӧветӧ мӧдӧдны јӧзӧс, кодјас јона тӧдсаӧс государственнӧј опытӧн.

Сталін, Молотов, Калінін, Жданов јортјаскӧд ӧтщӧщ Москвалӧн да Лӧнінградлӧн заводскӧј коллектівјас депутатӧ кандидатјасӧн выдвінітісны Пічугінаӧс, вӧвлӧм радӧвӧј работніцаӧс, а ӧні Москва карса Таганскӧј районнӧј сӧветлӧн председательӧс, і Сметанін јортӧс, передовӧј рабочӧј-стахановецӧс, ӧні „Скороход“ фабрікалӧн діректорӧс вежысӧс. Страна са руководітелјаслыс німјассӧ трудовӧј массајас пыщкыс кыпӧдчыс јӧз німјаскӧд сочетајтӧм, кодјас (јӧзыс) лоіны знаменітӧјјасӧн став страналы,—нӧшта ӧті ловја петкӧдлас мијан правітельстволӧн народкӧд кровнӧј јітӧдлыс.

Пічугіна да Сметанін. Најӧс вдохновітіс Лӧнінлӧн—Сталінлӧн партија. Најӧ стахановскӧј ужын дорісны асныс вӧласӧ, закалісны духсӧ, лоісны рабочӧј класслӧн передовікјасӧн. Мијан пӧдіналса шонді улын бурнӧја быдмӧны мортлӧн способностјас да талантјас. Сӧветскӧј страналӧн быд граждаӧн вермас тырвајӧ петкӧдлыны ассӧ. Мијанын ставыс благопріјатствујтӧ сы вылӧ, мыј морт кокныда аззӧ олӧмас шуда туј. Со мыјла мијанлӧн сурсјасӧн да дас сурсјасӧн Сметанінјас да Пічугінајас—народлӧн талантлівӧј, дејательнӧј піанјас, пӧдіналӧн славнӧј патріотјас.

Буржуазнӧј парламентјасӧ баллотірујтчӧны банкірјас, фабрікантјас, заводчікјас, землевладелецјас. Сӧмӧн јона тыра кӧшелок отсӧгӧн најӧ паскӧдӧны тлетворнӧј уж, продажнӧј прессалы подачкајас сеталӧмӧн, ізбірательјасӧс нӧбалӧмӧн, народӧс пӧрјӧдлӧмӧн. Быдсама неправданас најӧ піскӧдчӧны государствоын высшӧј команднӧј постјас вылӧ, буржуазнӧј ізбірательнӧј законодательство успехӧн использујтӧмӧн, кодӧс веськӧдӧма сы вылӧ, медым ужалыс ез вермы сурны государственнӧј власт органјасӧ. А парламентскӧј креслӧјас займітӧмӧн, тајӧ „ізбранікјасыс“ ассныс влијаніјесӧ употреблајтӧны правјашщӧј класс корыстнӧј целјасын, капіталісталыс да помещікјаслыс власт быдногыс јонмӧдӧмӧн, ужалыс јӧзӧс утвыртӧм јонмӧдӧмӧн. Фашістскӧј странајасын, кӧні быпӧдӧма парламентарізмлыс ставсӧ, кӧні безраздельнӧја господствујтӧны плеҗ, дубіна да віселіца, сені буржуазија народӧн „правітӧ“ рабовладельческӧј методјасӧн.

Сӧветскӧј Сојуз—мірын нач ӧті страна, кӧні народ—ачыс кӧзаін аслас судбалӧн, кӧні ыжыдалӧ морт личност дінӧ уваженіје, кӧні сынӧдсӧ весалӧма капіталізмлӧн сіс дукыс, кӧні лолавсӧ кокныда да свободнӧја

Бӧрјысӧмвоҗвывса собраніјеј, кӧнјасын мунӧ депутатӧ кандидатјасӧс выдвігајтӧм, сӧмын-на заводітчіс, но і ӧні первојја собраніјеј аслӧн опытыс петкӧдлӧ коммуҗістјаслыс да беспартіјнӧјјаслыс крепыдсыс-крепыд ӧтувјалун, народнӧј массајаслыс вылын патріотізм, аслас партија да аслас правітельство дінӧ народлыс помтӧм радејтӧм.

Сӧветскӧј народлӧн великӧј ӧтувјалун —надежнӧј гарантија сылы, мыј Верховнӧ Сӧветӧ лоасны выдвігајтӧмаӧс, а сесса і бӧрјӧмаӧс страналӧн медбур јӧз.

Пажга вӧрпунктса Карнана јол участокын вӧрлеҗысјаслӧн олан вылҗ керка, кодӧс строітӧма таво. Тані керкаас быд кык морт вылӧ ем торја комната колана став удобствојасӧн.

Фото Јуркінлӧн.

Октабрскӧј праздник лун кежлӧ 1000 кубометр

Лопінскӧј сіктсӧветувса тысачник - **Николај Ігнатјевіч Осіпов** талун кежлӧ кераліс 722 кубометр, а Октабрскӧј праздник кежлӧ кӧсјӧ пӧрӧдны **1000** кубометрӧҗ.

Кӧсјіс да пӧрјаліс

Тајӧ-жӧ с-с. Муравјов Іван Григорјевіч сетліс објазательство пӧрӧдны 3000 кубометр да талун кежлӧ весіг пуас-на ез сӧтлы.

Вӧрпунктса веськӧдлыс Стахијев тајӧс тӧдӧ да некущӧм мера оз пріміт.

Томов.

Шыладор вӧрпунктса веськӧдлысјас падмӧдӧны тысачникјаслыс ужсӧ

Шыладорса вӧрпункт паста охватітӧма ідоговорӧн тысачникјас радӧ 25 мортӧс, но талун кежлӧ ужалӧ сӧмын-на 12 морт. Помкаыс сыын, мыј вӧрпунктса веськӧдлыс Јелфімов бур уж да условіје котыртӧм пыддї весіг - вӧрас оз волывлы, оз тӧд кыҗ олӧны пӧрӧдчысјас да кыскасысјас. Баракјас ез вӧв тырмымӧн строітӧма, даі ӧні-на торја участокјасын вӧчӧмсӧ абу помалӧма. Постојаннӧј кадраса стахановец-тысачникјаслы постелнӧј прінадлежност абу лӧсӧдӧма, ворсан торјас гудӧк шоныс ӧтар нінӧм-жӧ абу. Уждон ас кадӧ оз мынтыны, Лесспродторг лароҟӧ прӧдуктајас шыблавсӧ перебојјасӧн і тајӧ вӧрпунктса веськӧдлысјас лыддїны нормалнӧјӧн.

Емӧс стахановец-тысачникјас сіҗ: Јогор Міхајловіч Торлопов октабр 10-ӧд лун кежлӧ пӧрӧдіс-нін 1000 кубометр, ӧні тајӧ Торлоповсӧ мӧдӧдӧма пінуга шојтчан керкаӧ. Григорај Саватијевіч Полугрудов пӧрӧдіс 730 кубометр, Ігнатај Семеновіч Прокушев 573 кубометр, Іван Семеновіч Полугрудов 571,6 кубометр, Павел Максімовіч Шуктомов 607,4 кубометр да доронін Леонід 700 кубометрса унжык.

Кыскасӧмын стахановец-тысачникјаслӧн тащӧмӧс лыдпасјасыс: Александра Петровна Шуктомова талун кежлӧ кыскіс 263 кубометр, Јелізавета Алексејевна Шуктомова кыскіс 464 кубометр да налӧн пӧдруга Степанида Алексејевна 340 кубометр.

Тајӧ стахановец-тысачникјас ні ӧтік прогул-на ез вӧчлыны. Асывнас петӧны воҗ, рытнас уж вылыс дурдӧны сорӧн, став кадсӧ использујтӧны ужвылӧ.

Стахановец-тысачникјас сетісны кӧсјысӧм—Великӧј Октабрскӧј Социалістическӧј революція XX-ӧд во тырӧмлы праздник кежлӧ ас вылӧ бостӧм објазательство пӧрӧдчӧмын да кыскасӧмын тыртны 50 прӧцент вылӧ.

З. Томов.

Некущӧм пӧшщада саботажникјаслы

Лопінскӧј сіктсӧветувса „Јаг ју“ колхозыс колхозникјас Колегов Алексеј да Попов Александр государстволы вылҗ поставка план тыртӧм оз лыддїны коланаӧн. Кӧҗ ескӧн тајӧ кык саботажникыслы неӧтчыд сіктсӧвет щӧктыліс мынтыны, но талун кежлӧ ніӧті грамна абу мынтӧмаӧс.

Сыктывдінса рајпрокуратуралы колӧ Колегов да Попов вылӧ пріміты колана мераја с.

Томов.

Піонерјаслӧн октабрвоҗвывса кӧсјысӧм

Мі Вылгорт началнӧј школаса піонерјас, октабратајас асланым ӧтувја чукӧртчылӧм вылын кӧсјысам:

Медым бура встретітны Великӧј Октабрскӧј революція XX - ӧд во тырӧмлы праздник, піонерјас, октабратајас мӧда-мӧд классјас да торјӧн ӧта-мӧд костын петам социалістическӧј ордјысӧмӧ. Тајӧ ордјысӧмас кыскам щӧщ став велӧдчысјасӧс да Октабрскӧј праздник кежлӧ воӧдчам быд велӧдчысӧн толкӧ отлічно да хорошо отметкајас вылӧ.

Періодическӧја лезам стенгазетјас, а Октабрскӧј праздник лун кежлӧ лезам быд классын торјӧн.

Нојабр 7-ӧд луҗӧ вӧчам утренник, кытчӧ щӧщ вајӧдам ассыным бат-мамјаснымӧс. Нојабр 8-ӧд луҗӧ вӧчам піонер клубын самостојателнӧј вечер став велӧдчысјасӧс кыскӧмӧн.

Ӧні нуӧдсӧ мијан костын Октабрскӧј XX-ӧд годовщіна встретітӧм да сіјӧ колан лун куза беседајас став велӧдчысјасӧс кыскӧмӧн.

Октабрскӧј праздник лунјас кежлӧ лӧсӧдчам: фізкультурнӧј пірамідајас, јӧктӧмјас, стіхотвореніјеј вісталӧм выступленіјеј вылӧ.

Піонерјас щӧктӧм серті

Клујева.

Кызӧд годовщіна ознаменујтӧм куза

Паріж, 20. Великӧј Октабрскӧј социалістическӧј революціјалыс 20-ӧд годовщіна ознаменујтӧм куза октабр 23-ӧд луҗӧ Паріжын „Сӧветскӧј Сојузса друзјајаслӧн обществоӧн“ вӧчсӧ массӧвӧј мітінг, код вылӧ Паріжса ужалыс јӧзыс кынзі воасны і французскӧј провінцијајасыс делегацијајас, сіҗжӧ делегацијајас Англіјаыс, Іспанијаыс, Чехословакијаыс, Белгијаыс, Швејцаријаыс да Голландијаыс. Тајӧ мітінг вылас выступітасны Іспанскӧј кортесјаслӧн председатель Мартінес Барріо, Каталонскӧј генералідадса (правітельствоса) сӧветнік Антоніо Есберт, Чехословакијаыс „Сӧветскӧј Сојузса другјас обществолӧн“ генералнӧј секретар Георг Котатко, белгијскӧј парламентса депутат Фернан Бр'унфо, Марсел Кашен, вӧвлӧм французскӧј міністр Анрі Селлје да Францијаыс „Сӧветскӧј Сојузса другјас обществолӧн“ генералнӧј секретар Фернан Гренје.

Великӧј Октабрскӧј социалістическӧј революціјалы локтан 20-ӧд годовщінакӧд јітӧдын „Јуманіте“ талун Марсел Кашенлыс јӧзӧдӧ статта, кодӧс сіӧма Сӧветскӧј Сојузса Сталінскӧј Конституціјалы.

Статтаыс тӧдчӧдӧ Конституціјалыс збыль демократическӧј характер да індӧ, мыј некымын тӧлыс чӧж Сталінскӧј Конституція всенароднӧја обсуждајтчіс Сӧветскӧј Сојузӧн да мыј уна тӧлыс чӧж „Сӧветскӧј Сојузса газетјаслӧн 30 міллион екземплар вӧлі тыр статјајасӧн, пісмӧјасӧн, замечаніјејасӧн, поправкајасӧн да предложеніјејасӧн Конституція текст дінӧ. Сӧветскӧј Сојузса став народјас,—пасјӧ Марсел Кашен,—тащӧм ногӧн, пріні́мајтісны участіје Конституція разработајтӧмын“.

Бӧрјӧны предсталітелјасӧс предвыборнӧј совещщаніјејас вылӧ

Лӧнінград, 21. Лӧнінградса Московскӧј, Красногвардејскӧј да Володарскӧј ізбірательнӧј округјасса гырыс предпріјатіјејас вылын октабр 21-ӧд луҗӧ мунісны собраніјејас, кодјас вылын рабочӧјјас, служащӧјјас да інженерно-техническӧј работнікјас бӧрјісны окружнӧј предвыборнӧј совещщаніјејас вылӧ предсталітелјасӧс Сојузса Сӧветӧ депутатјаслыс кандидатурајас обсуждајтӧм могыс.

Собраніјејас мунісны ыжыд кыпыдлунӧн. Быд выступленіјеын чувствујтчіс кывкутӧм гогӧрвоӧм, предсталітелјасӧс бӧрјӧмлыс важност гогӧрвоӧм.

Лӧнін німа Невскӧј машіностроітельнӧј заводса уна сурс јӧза коллектівлӧн собраніје вылын ӧті бӧрса мӧд кыпӧдчісны рабочӧјјас трібуна вылӧ да вісталісны став заводыслы тӧдса јӧзлыс німјассӧ. Медвоҗаӧн выступітіс Глезін јорт.

— Ме вӧзја бӧрјыны мијанлыс славнӧј важ произвоцственникӧс—Жуков јортӧс, кујім революціјаын участникӧс, краснӧј партізанӧс, коді оружіјеӧн тышкасіс Сӧветјас вӧсна.

Жуков јортлӧн кандидатура пріні́мајтсӧ ӧтсӧгласӧн.

Заводса коллектів бӧрјіс окружнӧј предвыборнӧј совещщаніје вылӧ 75 медбур партіјнӧј да непартіјнӧј большевікјасӧс.

2000 дорыс унжык рабочӧј, інженер да служащӧј чукӧртчіс Карл Маркс німа заводын.

Собраніје ӧтсӧгласӧн јітчіс Сталін німа металлическӧј заводса да ОГПУ німа оптическӧј заводса решеніје дінӧ—выдвінітны Сојузса Сӧветӧ депутатӧ кандидатӧн красногвардејскӧј ізбірательнӧј округан Міхаіл Івановіч Калінінӧс

Заводса коллектів бӧрјіс 80 предсталітелӧс окружнӧј предвыборнӧј совещщаніје вылӧ. На пӧвсын інструментальнӧј цехса слесар — орденоносец Соколовскіј јорт, заводын стахановскӧј двіженіјелӧнініціатор— орденоносец Сергејев јорт, Лӧнінградскӧј сӧветлӧн шлен стахановка Соскіна јорт.

Совнаркомлыс шуӧм вајӧдны быд вӧрлеҗысӧҗ

Ыжыд вермӧмјасӧн локтӧны сӧветскӧј странаса ужалыс јӧз Великӧј Октабрскӧј социалістическӧј революціјалы 20 во тыранлун кежлӧ. Сталінскӧј Конституціјаӧн, да вылҗ ізбірательнӧј законӧн вдохновітӧм ужалыс јӧз вылын активностӧн да ентузіазмӧн локтӧны Верховнӧј Сӧветӧ бӧрјысӧмјас лун кежлӧ, кодӧс СССР-са Централнӧј Исполнительнӧј Комітетӧн назначітӧма тајӧ воса декабр 12-ӧд лун кежлӧ. Тајӧ історическӧј лунысы Коми АССР-са вӧрјасын ужалыс јӧз вочавіҗӧны стахановскӧј двіженіје да октабрвоҗвывса социалістическӧј ордјысӧм паскӧдӧмӧн. Стахановец-тысачникјас кыпӧдӧны уж произвоцительност, кыпӧдӧны ӧдјас вӧрлеҗан ужјас вылын. Најӧ быд лунын, быд часын аззӧны сӧветскӧј властлыс да коммуністическӧј партіјалыс ужалыс јӧз вӧсна ыжыд тӧждысӧмсӧ.

Кущӧм шуштӧм, сӧкыд да сіркурыд олӧмыс важӧн, проклатӧј царскӧј строј дырјі вӧлі ужалыс массајаслӧн. Вӧрлеҗысјас вӧлі тӧвбыд пессасны вірјыс лесопромышленникјаслы—сортовка дорын да шпал лӧсӧмын. Тӧвбыд ужалӧмыс најӧ вӧлі вајасны грӧшјас, кӧҗ ескӧ вӧрӧ вӧлі катӧдлӧны і асныс сојан. А сојӧмыс налӧн вӧлі чорыд, кынмӧм ӊаӊ, картупел да ва. Вӧрлеҗысјас вӧлі олӧны му жожа, із горја, ӧшіҗтӧм да щынӧс пывсанјасын, најӧ вӧліны праватӧмӧс, немыдӧс. Нінӧм і шуны, мыј вӧрлеҗысјас вӧлі олӧны еновтӧм јӧзӧн, најӧс експлоатірујтлісны, чіркылісны уждонсӧ. Лесопромышленниклӧн агентјас быд ног пріфірајтчылісны вӧчӧм вӧр дінӧ, јона бракујтлісны, медым ужалыслыс пычкыны вјатка-јас.

Тащӧм сіркурыд олӧмыс быі 20 во сајын. Сӧветскӧј власт да коммуністическӧј партија тӧждысӧмӧн ӧні вӧрлеҗан ужјас лоіны промышленнӧј ужӧн, вӧрӧ вајӧма уна дас тракторјас, автомобілјас, деррікјас, строітӧма ді тујјас, вајӧма сурсјасӧн лучковӧј пілајас. Вӧручастокјасын кыптісны гырыс домјас, столӧвӧјјас, гӧрд пелӧсјас, мастерскӧјјас, гаражјас, медпунктјас, пывсанјас да мукӧд хозајственнӧј да культурно-бытӧвӧј стројбајас. Вӧрлеҗыслӧн условіјејас бурмісны. Ӧні абу-нін ещаӧн сещӧм рабочӧјјас, кодјас луннас пӧрӧдны 20—30 кубометрӧн да нажӧвітӧны 40—50 шајтӧн лун. Пыружалан кадрса рабочӧјјаслы правітельство отсалӧ кредітјасӧн домјас строітӧм вылӧ, мӧсјас нӧбӧм вылӧ. Вӧрлеҗыс—ӧні тырправаа граждаӧн. Декабр 12-ӧд луҗӧ бӧрјысјас локтасны ізбірательнӧј урнајас дінӧ да бӧрјасны медса достојнӧј јӧзӧс СССР-са Верховнӧј Сӧветӧ.

СССР-са Совнаркомлӧн шуӧм, кодӧс мі печатајтім октабр 14-ӧд лунса номерын, петкӧдлӧ став сіјӧ ыжыд тӧждысӧмсӧ мијан партіјалыс да правітельстволыс вӧрлеҗӧмын ужалысјас вӧсна. Сурсјасӧн вылҗ тракторјас, автомобілјас сетӧм, вӧрлеҗысјаслы домјас да мукӧд стројбајас строітӧм, пыружалан кадрса рабочӧјјаслы правітельство отсалӧ кредітјасӧн домјас строітӧм вылӧ, мӧсјас нӧбӧм вылӧ. Вӧрлеҗыс—ӧні тырправаа граждаӧн. Декабр 12-ӧд луҗӧ бӧрјысјас локтасны ізбірательнӧј урнајас дінӧ да бӧрјасны медса достојнӧј јӧзӧс СССР-са Верховнӧј Сӧветӧ.

СССР-са Совнаркомлӧн шуӧм, кодӧс мі печатајтім октабр 14-ӧд лунса номерын, петкӧдлӧ став сіјӧ ыжыд тӧждысӧмсӧ мијан партіјалыс да правітельстволыс вӧрлеҗӧмын ужалысјас вӧсна. Сурсјасӧн вылҗ тракторјас, автомобілјас сетӧм, вӧрлеҗысјаслы домјас да мукӧд стројбајас строітӧм, пыружалан кадрса рабочӧјјаслы правітельство отсалӧ кредітјас лезӧм, дыр ужалӧмыс уждон содтӧм да уна мукӧд торјас, кодјасӧс індӧма СССР-са Совнаркомсӧ шуӧмын, сетӧны став позанлунјас 1937—38 воса вылӧ арса—тӧвса сезонын вӧрлеҗан план тыртӧм вылӧ.

Правітельстволыс тајӧ шуӧмсӧ колӧ вајӧдны вӧрын ужалыс быд рабочӧјӧҗ, колхозникӧҗ, колхозницаӧҗ, інженерно-техническӧј работникӧҗ да тајӧ шуӧм подув вылас мобілізујтны ужалыс массајасӧс вӧрлеҗан план содтӧдӧн тыртӧм вылӧ, стахановскӧј двіженіје да социалістическӧј ордјысӧм воҗӧ јонжыка паскӧдӧм вылӧ.

СССР-са Совнаркомлӧн шуӧм објазывајтӧ вӧрлеҗыс організацијајасӧс вужсаныс бурмӧдны асныс ужсӧ, произвоцствоӧн веськӧдлӧмсӧ. Колӧ тӧдчӧдны, мыј „Комілес“ трестлӧн да вӧрпромхозјаслӧн ӧніја веськӧдлӧмыс некытчӧ оз шогмы. Најӧ ужын ыжыдалӧ нӧшта бумажно-канцелярскӧј методјас, кодјас воркӧны вӧрлеҗан ужлы.

Бостны кӧҗ „Комілес“ трестӧс. Сіјӧ сістемаын рабочӧјјаслы ужалӧмыс ужјӧз артавсӧ вел ыжыд суммаӧн. Пыружалыс рабочӧјјаслы індівідуалнӧј строітелство да мӧсјас нӧбӧм вылӧ лезӧм кредітјас абу использујтӧма (індівідуалнӧј строітелство вылӧ 200 сурс шајт кредітыс абу использујтӧма ні ӧтік шајт, мӧсјас нӧбӧм вылӧ 450 сурс шајт кредітыс использујтӧма сӧмын 67 сурс шајт), рабочӧјјасӧс тајӧ кредітјаснас да сіјӧ условіјејаснас ез вӧв тӧдмӧдӧма.

Вӧрын рабочӧјјаслы оланінјас строітӧм да ремонтірујтӧм мунӧ позтӧма нӧжјӧ. Тајӧ сезонын ковмас 75792 квадратнӧј метр мында олан площщаф, а ӧні кежлӧ дастӧма сӧмын 32700 квадратнӧј метр, лібӧ план дінӧ 43 прӧцент. Ас обозлы тырмымӧн кӧрым абуна лӧсӧдӧма (оз тырмы 2500 тонн турун); піла тӧчітан пунктјас абу котыртӧма, норма да расценкајас вӧчӧм абу ештӧдӧма.

„Комілес“ трест сіҗ-жӧ орӧдіс і кадрјас гӧтӧвітӧм, медсасӧ-нін механізмјас дорын ужалыс кадрјасӧс гӧтӧвітӧм куза. Сіҗ, колӧ вӧлі велӧдны 158 трактористӧс, велӧдӧма 96 мортӧс, 50 сцепшщікӧс пыддї велӧдӧма 16 сцепшщікӧс, 40 шофер пыддї—19 мортӧс, 15 слесар пыддї—ні ӧтікӧс абу велӧдӧма. Колӧ вӧлі велӧдны механізированнӧј вӧрпунктјасын ужалӧм вылӧ 58 мастерӧс да бракерӧс, а велӧдӧма сӧмын 3 мортӧс.

Лӧка мунӧ тракторнӧј додјас вӧчӧм, сіјӧс вӧчӧм вылӧ кӧртыс, частјасыс да чепјас Котласынӧсна, механізированнӧј вӧрпунктјасӧ гор'учӧј шыбыттӧм.

Јӧзӧс медалӧм да вӧр уж вылӧ рабочӧјјаслӧн петӧм абу котыртӧма, тајӧ ужсӧ лезӧмны ас візув вылас.

Вӧрлеҗӧмын тащӧм положеніјеыс щӧктӧ трестӧс да вӧрпромхозјасӧс, вӧрпунктјасӧс да быд работникӧс большевістскӧја бостсыны Совнаркомлыс шуӧмсӧ олӧмӧ пӧртӧмӧ.

СССР-са Совнаркомлӧн шуӧмыс—вӧрлеҗан план тыртӧмлы ӧті јон ӧруфіје. Честа делӧ быд работниклӧн, быд рабочӧјлӧн тышкасны вӧрлеҗан план содтӧдӧн тыртӧм вӧсна, Верховнӧј Сӧветӧ бӧрјысӧмјас лун кежлӧ воны гырыс вермӧмјасӧн вӧрлеҗан ужын—тащӧм почотнӧј мог вӧрлеҗысјас воҗын.

Національностјас Сöветö бöрјысöмјас куѕа РСФСР-са ізбіраѣелнöј комісcіја вынсöдöм јылыс

Всероссіјскöј Централнöј Ісполнітелнöј Комітетлöн шуöм

„СССР-са Верховнöј Сöветö бöрјысöмјас јылыс положеніјелöн“ 38 да 39-öд статѣјас подув вылын Всероссіјскöј Централнöј Ісполнітелнöј Комітет шуö:

Національностјас Сöветö бöрјысöмјас куѕа РСФСР-са ізбіраѣелнöј комісcіја вынсöдны общественнöј організаціјаслöн да ужалыс јöз обществојаслöн тащöм представітелјас составын:

Ізбіраѣелнöј комісcіјалöн predсedaѣel **Ніколајева** Клавдіја Івановна—профессіоналнöј сојузјаслöн Всесојузнöј Централнöј Сöветсаи.

Ізбіраѣелнöј комісcіјалöн predсedaѣelöс вежыс **Вершков** Петр Афанасјевіч—томјöзлöн Всесојузнöј Ленінскöј Коммуністіческöј сојузсаи.

Ізбіраѣелнöј комісcіјалöн секретар **Скрыннікöв** Семен Јемелјановіч—політіко-просветітелнöј учрежденіјејасса работнікјаслöн профессіоналнöј сојузсаи.

Ізбіраѣелнöј комісcіјалöн шленјас:

Тарасов Міхаіл Петровіч—железнодорожнöј рабочöјјаслöн профессіоналнöј сојузсаи.

Казаков Александр Петровіч—Ленінград карса Кіровскöј заводлöн рабочöјјассаи да служашщöјјассаи.

Масленнікова Јевдокіја Васілјевна—Москва карса дзержінскіј німа Трехгорнöј мануфактура фабрікалöн рабочöјјассаи да служашщöјјассаи.

Міхајлов Міхаіл Јефімовіч—Воронежскöј коммуністіческöј організаціјасаи.

Сергејев Георгіј Сергејевіч—обороналы да авіаціонно-хіміческöј строітелстволы отсасан обществолöн (Осоавіахім) Централнöј Сöветсаи.

Алемасов Александр Міхајловіч—Татарскöј АССР-са коммуністіческöј організаціјасаи.

Сморофін Петр Івановіч—Сталінградскöј коммуністіческöј організаціјасаи.

Столаров Ігнатіј Петровіч—Кіровскöј областса Шурмінскöј рајоныс „Новыј пут“ колхозса колхозникјассаи.

Всероссіјскöј Централнöј Ісполнітелнöј Комітетлöн predсedaѣel **М. Калінін.**

Всероссіјскöј Централнöј Ісполнітелнöј Комітетлöн секретар пыдді—ВЦІК-лöн президіумса шлен **А. Артухіна.**

Москва, Кремл.
1937 во октабр 21 лун.

СССР-са Верховнöј Сöветö бöрјысöмјас куѕа Централнöј ізбіраѣелнöј комісcіјаын

Тавоса октабр 19-öд луно вöлі СССР-са Верховнöј Сöветö бöрјысöмјас куѕа Централнöј Ізбіраѣелнöј комісcіјалöн заседаніје.

Комісcіја відлаліс да установітіс печатјаслыс образецјас: Централнöј ізбіраѣелнöј комісcіјалы, республіканскöј, областнöј да окружнöј ізбіраѣелнöј комісcіјајаслы Національностјас Сöветö бöрјысöмјас куѕа, окружнöј ізбіраѣелнöј комісcіјајаслы Сојузса Сöветö бöрјысöмјас куѕа да участковöј ізбіраѣелнöј комісcіјајаслы. Участковöј ізбіраѣелнöј комісcіјајаслы печатјас местајас вылö лоас мöдöдöма матысса кадö. Став мукöд ізбіраѣелнöј комісcіјајаслы печатјас вöчöны местајас вылын.

Ізбіраѣелнöј участокјас нумерујтан пöрадок јылыс вопрос обсудітöм бöрын, Централнöј ізбіраѣелнöј комісcіја установітіс, мыј ізбіраѣелнöј участокјас нумерујтöм нуöдсö торјöн, быд ізбіраѣелнöј округ предѣелјасын, окружнöј ізбіраѣелнöј комісcіјајасöн Сојузса Сöветö бöрјысöмјас куѕа і Національностјас Сöветö бöрјысöмјас куѕа. Комісcіја відлаліс вопрос областјасöс, крајјасöс да республікајасöс бумагаöн да ізбіраѣелнöј документјасöн обеспечітöм јылыс. Пöверітöмöн установітöма, мыј Наркомлес Іванов јорт ез пöрт олмö правітелстволыс порученіјејас местајас вылö аскадын бумага мöдöдöм јылыс. Централнöј ізбіраѣелнöј комісcіја наметітіс меропријатіјејас окружнöј да участковöј ізбіраѣелнöј комісcіјајасöс став колана ізбіраѣелнöј документјасöн да бумагаöн обеспечітöм вылö.

Тöдса, кушöм ыжыд тöдчанлун кутö свјаѕ бöрјсан кампаніјеын. Комісcіја відлаліс вопрос ізбіраѣелнöј округјасöс да участокјасöс свјаѕ куѕа разнöј средствојасöн—радіоöн, телефонöн, телеграфöн да мукöд торјöн обеспечітöм јылыс. Комісcіја кывзіс Центрсојузлыс јуöртöм сургуч мöдöдöм јылыс, кодi колö участковöј ізбіраѣелнöј комісcіјајаслы ізбіраѣелнöј јашщікјас печатајтöм вылö.

Централнöј ізбіраѣелнöј комісcіја обсудітіс вопрос грубöј іскаженіјејас јылыс, кодјасöс лезöма Армјанскöј ССР-ын ізбіраѣелнöј документјас вöчігöн. Арменіјаын ізбіраѣелнöј документјас печатајтігöн (СССР-са Верховнöј Сöветö бöрјысöмјас куѕа гöлöсујтöмын участковöј да окружнöј протоколјас, ізбіраѣелјаслыс спісокјас да счотнöј лістјас) вöлі лезöма текстјас ас вöлаыс чінталöм, опечаткајас, ізбіраѣелнöј документјас формајаслыс јединöј образец нарушітöм. Централнöј ізбіраѣелнöј комісcіја прімітіс мерајас Армјанскöј ССР-ын лезöм öшыбкајас вескöдöм куѕа. (ТАСС)

Ставöн, кыѕ öтік, кутам поддержівајтны Сталін јортлыс кандідатура

Лунса смена помасöм бöрын Москваса „Освобождонныј труд“ фабрікаыс 500 рабочöј да работніца октабр 21-öд луно чукöртчісны, медым бöрјыны представітелјасöс Москваса Сталінскöј ізбіраѣелнöј округса окружнöј предвыборнöј совещаніје вылö, кодi чукöртсö Сојузса Сöветö депутатö кандідатјасöс обсуждајтöм могыс.

Став выступајтысјас вісталісны сы јылыс, мыј најö пöса поддержівајтöны Сојузса Сöветö депутатö народлöн велікöј вожд Іосіф Віссаріоновіч Сталінлыс кандідатура. Сталін јортлыс нім собраніје быд пöрјö встречајтö восторженнöј овацијаöн.

Предвыборнöј окружнöј совещаніје вылö собраніје бöрјіс 5 представітелöс. Најö лыдын—фабрікаса важ кадровöј рабочöј Степан Георгіјевіч Заморенов, кодi 37 во ужаліс производство вылын, Федотова—ткачіха, медбур стахановка, Гудкіна—фабрікаса парткомын секретар.

Важ работніца, стахановка Агафонова вісталіс:

— Мі бöрјім окружнöј совещаніје вылö помöѕыс пöверітöм јортјасöс да сетам налы наказ вісталны совещаніје вылас, мыј мијан фабрікаса рабочöјјас ставöн, кыѕ öтік, кутасны гöлöсујтны радејтана вожд вöсна, кодi нуöдö мијанöс öтік вермöмсаи мöд вермöмö.

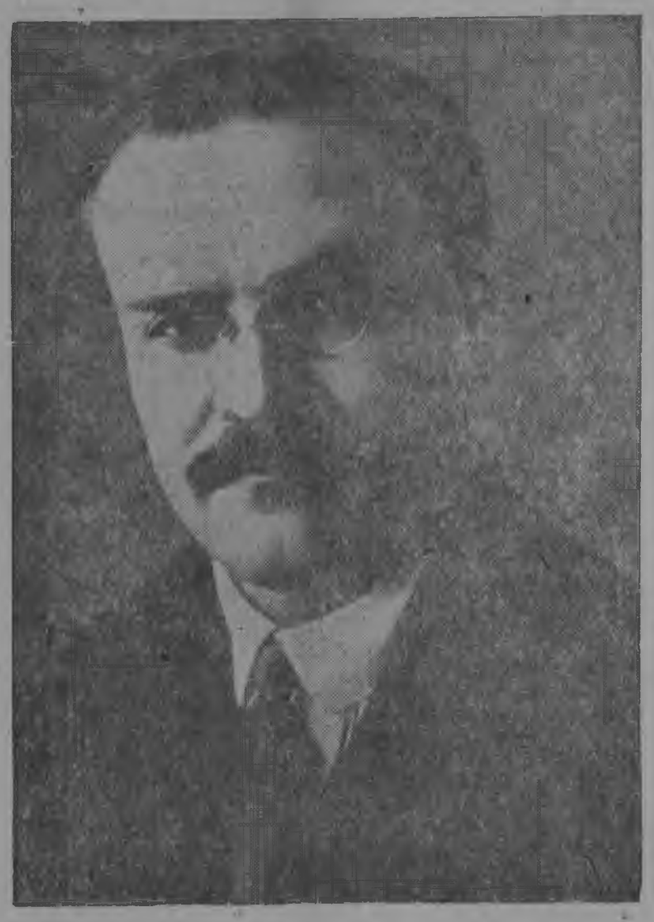

Выдвінітісны Молотов јортлыс кандідатура

Московскöј „Серп і молот“, „Москабел“, Молотов німа „Точізмерітел“, „Мосгаз“ заводјасса да Клара Цеткін німа швејнöј фабрікаса рабочöјјас, служашщöјјас, інженерјас да технікјас октабр 20-öд лунса собраніјејас вылын öтсöгласöн шуісны Сојузса Сöветö депутатö выдвінітны Молотов јортлыс кандідатура. Уна дас сурс бöрјысыс шыöдчісны Молотов јорт діно просбаöн баллотірујтчыны Сојузса Сöветлöн депутатö Москва карса Молотовскöј ізбіраѣелнöј округсаи.

Октабр 21-öд луно вöліны рабочöјјаслöн, служашщöјјаслöн да інженерно-техніческöј работнікјаслöн предвыборнöј собраніјејас „Манометр“ заводын да 1-ј номера обувнöј фабрікаын. Најö предпріјатіјејасса рабочöјјас предвыборнöј собраніјејас вылын öтсöгласöн выдвінітісны В. М. Молотов јортлыс—народјас велікöј вожд Сталін јортлöн вернöј соратніклыс кандідатура Сојузса Сöветö депутатö. Сылы, сöветскöј правітелстволöн радејтана главалы шуісны најö коллектівјасса ізбіраѣелјас сетны ассыныс гöлöсјаснысö.

Поручајтам асланым представітелјаслы выдвінітны Сталін јортлыс кандідатура

Московскöј інструменталнöј заводса коллектів октабр 21-öд луно бöрјіс ассыс представітелјасöс Сталінскöј ізбіраѣелнöј округса предвыборнöј окружнöј совещаніје вылö, кодi чукöртсö Сојузса Сöветö депутатö кандідатурајас обсуждајтöм могыс.

Рабочöјјаслöн, інженерно-техніческöј работнікјаслöн да служашщöјјаслöн уна јöза собраніје тщателнöја бöрјіс совещаніје вылö ассыс представітелјасöс. Навоѕын сулалö мог—оправдајтны заводса коллектівлыс ыжыд доверіјесö, поддержітны Сталінскöј ізбіраѣелнöј округса уна гырыс заводлыс предложеніје Сојузса Сöветö депутатö кандідатöн народјаслыс вожд Сталін јортöс выдвінітöм јылыс.

Аслас 6 ізбранніклы заводса коллектів сетіс наказ:

„Став большевістскöј страстöн дорјöј кандідатурасö сылыс, кодi сетіс мијанлы шуда, гажа олöм, кодi кöрт кінас жугöдіс народлыс медлок врагјасöс, кодi пöртіс мијанлыс странанымöс вынјöра да некодöн вермытöм державаö—Іосіф Віссаріоновіч Сталінöс. Вісталöј мијан сурсöн-жынјöн морт коллектів німсаи, мыј абу ыжыджык шуд мијанлы, кыѕі гöлöсујтны асланым вожд кандідатура вöсна. Вісталöј Сталін јортлы і мијанлыс проба — сетны ассыс сöгласіје баллотірујтчыны мијан ізбіраѣелнöј округын“.

* * *

Московскöј велосіпеднöј заводын октабр 21-öд лун вöлі вöвлытöм лунöн. 1300 гöгöр морт чукöртчіс заводскöј столöвöјса ыжыд залö рабочöјјаслöн да служашщöјјаслöн общщöј собраніје вылö. „Мöдöдам СССР-са Верховнöј Сöветö доблестнöј патріотјасöс, Ленін—Сталін делö вöсна непоколебімöј борецјасöс“,—вісталö став коллективыслыс мöвпсö ыжыд плакат, кодöс нуждöма трібуна воѕылö.

Медвоѕаöн собраніје вылын выступајтö том інженер Рузін јорт—механіческöј цехса начальник. Пöса да страстнöја јуралöны сылöн кывјасыс, кор сіјö вісталö Велікöј соціалістіческöј революція грандіознöј завојеваніјејас јылыс, выл партіјнöј да непартіјнöј большевікјас јылыс, кодјасöс быдтöма коммуністіческöј партіјаöн да сöветскöј правітелствоöн. Оратор вісталö Прасковја Нікітічна Пічугіна олöм јылыс, кодi сталінскöј пјатілеткајас војас чöжöн лоіс ыжыд сöветскöј работнікöн. Пічугіна јортöс, кодi öні ужалö Москва карса Таганскöј рајоннöј сöветын predсedaѣelöн, Сталін німа автозаводса, Кіров німа „Динамо“ заводса, Л. М. Кагановіч німа первој Государственнöј шарікоподшіпніковöј заводса да Мікојан німа мјасокомбінатса рабочöјјаслöн да служашщöјјаслöн предвыборнöј общщöј собраніје вылын наметітöма Москва карса Пролетарскöј ізбіраѣелнöј округсаи Сојузса Сöветö депутатö кандідатöн.

Велозаводса рабочöјјаслыс да служашщöјјаслыс öтувја мöвпсö бура вісталіс опытнöј цехса оператор Јевстратов јорт:

— Предлагајта і мијан німсаи корны Пічугіна јортöс сетны сöгласіје баллотірујтчыны Пролетарскöј ізбіраѣелнöј округын.

Јевстратов јортлыс предложеніјесö вöлі встретітöма дыр нужалан аплодісментјасöн.

Московскöј велосіпеднöј заводса собраніје бöрјіс Пролетарскöј ізбіраѣелнöј округса окружнöј предвыборнöј совещаніје вылö аслас представітелјасöн 21 мортöс.

Заводса коллектів поручітіс аслас представітелјаслы актівнöја дорјыны Сојузса Сöветö депутатö Пічугіна јортлыс кандідатура.

Комі АССР-саѣ Національностјас Сöветö бöрјысöмјас куѕа окружнöј ізбіраѣелнöј комісcіјајаслыс состав вынсöдöм јылыс

Комі Автономнöј Сöветскöј Соціалістіческöј Республікаса Ісполком президіумлöн шуöм

„СССР-са Верховнöј Сöветö бöрјысöмјас јылыс положеніјелöн“ 45 да 46-öд статѣјас подув вылын Комі АССР-са Ісполкомлöн президіум шуö:

Комі АССР-саѣ Національностјас Сöветö бöрјысöмјас куѕа окружнöј ізбіраѣелнöј комісcіјајас вынсöдны общественнöј організаціјаслöн да ужалыс јöз обществојаслöн тащöм представітелјас составын:

Сыктывдінса ізбіраѣелнöј округ 376 №

Окружнöј ізбіраѣелнöј комісcіјалöн predсedaѣel **Рус** Фјодор Максімовіч—госучрежденіјејасын ужалысјаслöн профессіоналнöј сојузсаи.

Окружнöј ізбіраѣелнöј комісcіјалöн predсedaѣelöс вежыс **Шуктомов** Іван Степановіч—Сыктывдінса рајоннöј коммуністіческöј організаціјасаи.

Окружнöј ізбіраѣелнöј комісcіјалöн секретар, **Ілчуков** Модест Івановіч—томјöз ленінскöј коммуністіческöј сојузлöн Сыктывдінса рајоннöј організаціјасаи.

Окружнöј ізбіраѣелнöј комісcіјалöн шленјас:

Паньков Іван Анісімовіч—фінбанковскöј работнікјаслöн профессіоналнöј сојузсаи.

Мельешев Грігоріј Алексејевіч—потребкооперацијаын ужалысјаслöн профессіоналнöј сојузсаи.

Безносіков Саватіј Івановіч—вöрлезöмын да кылöдчöмын ужалысјаслöн профессіоналнöј сојузсаи.

Сімаков Јаков Міхајловіч—Сыктывдін рајонувса „Лозунг“ колхозса колхозникјассаи.

Власов Александр Степановіч—„Краснöј партізан“ колхозса колхозникјассаи.

Грішін Степан Васілјевіч—„Свобода“ колхозса колхозникјассаи.

Корычев Андріан Грігорјевіч—літејшщікјаслöн профессіоналнöј сојузсаи.

Серфітов Пантелејмон Александровіч—началнöј да среднеј школајасса учітелјаслöн профессіоналнöј сојузсаи.

Комі АССР-са ісполкомын predсedaѣel—ЛЫПІН.

1937 во октабр 21-öд лун.

Національностјас Сöветö бöрјысöмјас куѕа Комі республіканскöј ізбіраѣелнöј комісcіјалыс состав вынсöдöм јылыс

Комі АССР-са ісполком президіумлöн шуöм

„СССР-са Верховнöј Сöветö бöрјысöмјас јылыс положеніјелöн“ 37 да 38-öд статѣјас подув вылын Комі АССР-са ісполкомлöн президіум шуö:

Комі АССР-саѣ Національностјас Сöветö бöрјысöмјас куѕа Комі республіканскöј ізбіраѣелнöј комісcіја вынсöдны общественнöј організаціјаслöн да ужалыс јöз обществојаслöн тащöм представітелјас составын:

Національностјас Сöветö бöрјысöмјас куѕа Комі республіканскöј ізбіраѣелнöј комісcіјалöн predсedaѣel **ЈУРОВ Ілја даніловіч**—Комі областнöј коммуністіческöј організаціјасаи.

Національностјас Сöветö бöрјысöмјас куѕа Комі республіканскöј ізбіраѣелнöј комісcіјалöн predсedaѣelöс вежыс **КОЗЛОВ Фјодор Івановіч**—воднöј транспортса работнікјаслöн профессіоналнöј сојузсаи.

Національностјас Сöветö бöрјысöмјас куѕа Комі республіканскöј ізбіраѣелнöј комісcіјалöн секретар **МЕЛЕХІН Іван Васілјевіч**—томјöзлöн ленінскöј коммуністіческöј сојузса комі областнöј організаціјасаи.

Національностјас Сöветö бöрјысöмјас куѕа Комі республіканскöј ізбіраѣелнöј комісcіјалöн шленјас:

ЗАХАРОВ Сергеј Андрејевіч—государственнöј учрежденіјејасса работнікјаслöн профессіоналнöј сојузсаи,

КУЗНЕЦОВ Васілјі Алексејевіч—вöрлезöмын да кылöдчöмын ужалысјаслöн профессіоналнöј сојузсаи,

САМПТОМОВ Васілјі Георгіјевіч—началнöј да среднеј школајасса работнікјаслöн профессіоналнöј сојузсаи,

ТРОШЕВ КАЛІНІК НІКОЛАЈЕВІЧ—деревообделочнікјаслöн профессіоналнöј сојузсаи,

ЈУРКІН Ніколај Нікітіч—потребкооперацијаса работнікјаслöн профессіоналнöј сојузсаи.

КОДАНЕВ Іван Івановіч—Слöбöда сіктсöветулыс „Чарла мöлöт“ колхозса колхозникјассаи.

Комі АССР-са ісполкомын predсedaѣel—**Лыпін.**

Комі АССР-са ісполкомын секретар пыдді—**Кызјуров.**

1937-öд во октабр 21-öд лун.

Ме вöтча отлічникјас бöрса

Ме, Козлова Вала, велöдча Вылгортса началнöј школаса IV-öд А классын да сулала піонерын мöдöд отр'адын. Мијан піонер отр'ад јітчіс предоктабрскöј соревнованіје вылö. Ме кута велöдчыны быд предметыс отлічно да хорошо вылö. Бура гортса ужјас выполнајтöмöн ог колччы велöдчöмыс да вöтча отлічникјас бöрса. Ме встретіта 20-öд годовщіна отлічно да хорошо отметкајасöн да ас бöрса кора вöтчыны став піонерјасöс med ез вöв нöті плохо отметка некущöм піонерлöн мијан рајоныс.

Козлова Вала.

Вылгортса началнöј школаыс IV-öд А классын велöдчыс.

Рајпартактів собранije вылын

Октабр 21-ӧд луньо вӧлі Сыктывдінса рајпартактівлӧн собранije.

Собранije вылын вӧлі сувтӧдӧма вопрос ВКП(б) ЦК пленумлӧн шуӧм, „ССР-са Верховнӧј Совето бӧрјысӧмкӧд јітӧдын партіјнӧј організацијајаслӧн організаціоннӧј да агітаціонно-пропаганфістскӧј уж јылыс."

ВКП(б) рајкомса культпроп Лодыгін јорт аслас докладын пасјіс: „ВКП(б) ЦК пленумлӧн шуӧм, сіјӧ ем бојевӧј программа став избірателнӧј кампанijeын да обеспечівајтӧ парторганізацијајаслыс ужалыс јӧз массајаскӧд јітӧд јонмӧдӧмсӧ. Такӧд щӧщ пасјіс ССР-са Верховнӧј Совето бӧрјысӧмлыс ыжыдыс-ыжыд коланлун јылыс, массӧвӧј політическӧј кампанije нуӧдӧмын. Хозјаственно-політическӧј могјас јітӧмӧн ССР-са Верховнӧј Совето бӧрјысӧмын избірателнӧј закон, Сталінскӧј Конституција да бӧрјысӧмын положенije пропаганфірујтӧмын колан лун јылыс.

Лодыгін јорт пасјіс і сы јылыс, мыј Сыктывдін рајонын ССР-са Верховнӧј Совето бӧрјысӧм кежлӧ готовітчӧмын преступнӧј жеба організаціоннӧј да агітаціонно-пропаганфістическӧј уж муньо́м јылыс".

Доклад помасӧм бӧрын пренijeӧн сорнітіс 9 морт, крітіка да аскрітіка вӧлі паскӧдӧма жеба. Торја-нін сорнітысјас ез віставны асланыс уж јылыс, кущӧма најӧ пропаганфірујтісны избірателјас костын Сталінскӧј Конституција да Верховнӧј Совето бӧрјысӧмјас јылыс положенije. Сіз-жӧ тајӧ ужас некущӧм опытјас ез петкӧдлыны. Активностыс вӧлі вывті улын, сы вӧсна, мыј уна рајцентрса актів піыс асныс оз тӧдны Верховнӧј Совето бӧрјысӧм јылыс положенije, Сталінскӧј Конституција уна пунктјас, мыјпонда путајтчӧны уна вопросјасын.

Ізјуров вісталіс:—Рајпартактівлы рајкомсаӊ пропаганфістскӧј ужын установкајас сетавлісны жеба, торја вопросјасын асныс путајтчывлісны (Рус, Кызјуров) да вопросјассӧ разрешітӧм могыс коллывлісны ӧчереднӧј партіјнӧј собранijeјас нуӧдір кежлӧ, мыјпонда сіктса пропаганфістјаслыс курсјас нуӧдігӧн вӧлісны невескыд індӧдјас путајтӧмјас, уна вопросјас коллісны разрешіттӧмӧс да лоіс пропаганфістјаслыс курсјас нуӧдны мӧд пӧв.

Пропаганфістјасӧс подбірајтӧмын торја парторганізацијајас петкӧдлісны політическӧј сінтӧмлун да старајтчісны обеспечітны лыдбоксаӊ. Ыбса парторг Самтомов пропаганфістјас составӧ вкључітас јарӧј троцкіст Шујскијӧс да пӧручітас комсомолецјас костын вӧчны кык доклад. А коммуніст Осипов тајӧ троцкіст Шујскијсӧ індас складјасын вӧчавны ревізијајас. Пропаганфістјас составын вӧліны і јарӧј троцкіст Шујскијлӧн гӧтырыс Шујскаја да сылӧн чој разложітчӧм елемент Подорова Агнија (ӧні вӧтлӧма комсомолыс).

Кузіванов вісталіс—Сталінскӧј Конституција да избірателнӧј закон велӧдӧм сіктын муньо́ некытчӧ тујтӧма. Торја-нін тајӧ ужыс ез мун даj ӧні-на жеба муньо́ доз, Лӧзым сіктсӧветјасын. Тані мыжыс медјона усӧ рајком да рајісполкомса веськӧдлысјас вылӧ сіјӧн, мыј разоблачітӧм врагјас Старцев (доз), Белых (Пал), кодјас сіктсӧветын ужалігӧн ез еща нуӧдны ассныс вражескӧј ужсӧ, но тајӧ урокјас вылас ас ужын некущӧм выводјас абу вӧчӧма.

ВКП(б) рајкомса секретар **Бітов** јорт аслас сорніын тӧдмӧдіс: ВКП(б) ЦК пленум шуӧмӧн да індіс практическӧј меропријатијеjас, рајонын організаціоннӧј да агітаціонно-пропаганфістскӧј уж ізбірателјас костын нуӧдӧм јылыс, разјаснітіс уна сомнителнӧј вопросјас. Торја-нін јостіс троцкістско-зіновјевскӧј бандакӧд, націоналістјаскӧд, најӧ последышјаскӧд тыш нуӧдны коланлун вылӧ да помӧг сіјӧ сворасӧ разгромітӧм вылӧ. Індіс і сы вылӧ, мыј рајонын избірателјас костын группӧвӧја избірателнӧј закон, Сталінскӧј Конституција, велӧдӧм нуӧдсӧны вывті жеба, кустарјасӧс, домохозјајкајасӧс, ӧткаолыс крестанајасӧс велӧдӧм оз мун да с. в.

Вылгорт сіктсӧветса јуралыс Кузпелев вісталіс, мыј сылӧн колхозјасын избірателјасӧс тӧдмӧдана ужјас оз нуӧдсы. Ыстысӧ сывылӧ, мыј пропаганфістјас оз ужавны да с. в. А збыль вылассӧ вӧлӧм Кузпелев јортыд ачыс оз ужав. Колхозјасыс медбурјассӧ курс пыр велӧдӧм пропаганфістјасӧс оз использујтны. Пропаганфістјас радӧ чукӧртӧма классово-вражфебнӧј јӧзӧс: Малцева-кулак семјаыс, кодјас ӊонавлісны гӧл јӧзлыс вірсӧ. Мітушева-кулак ныв да Турніна поп ныв і тајӧс Кузпелев лыддӧ нормалнӧјӧн.

ВЛКСМ Сыктывдін рајкомса секретар **Јелкіна** јорт вісталіс,—мыј Рајкоммол пропаганфістскӧј уж том избірателјас костын нуӧдіс вывті-на еща. Мажа да Ыб колхозса первічнӧј організацијајас бердын беспартіјнӧј томјӧз костын ескӧн і вӧлі нуӧдӧма избірателнӧј законӧн тӧдмӧдӧм могыс собранijeјас, но лок сіјӧн, мыј тащӧм собранijeјасыс овлӧны шоча. Оз-на тырвыјӧ олӧмӧ пӧртсы ВЛКСМ ЦК III-ӧд пленумлӧн шуӧмјасыс.

Разоблачітӧма врагјасӧс да разложітчӧм елементјасӧс Ілчуков (Пажга), Подорова (Ыб) да мукӧд јас, но тајӧ јона-на еща. Ыб да Слудка організацијајасын паскалӧма пјанство, хулиганітӧм. Медым бурмӧдны ужсӧ комсомолыс, пропаганфістскӧј ужын, колӧ ыжыд отсӧг парторганізацијајассаӊ.

Пануков вісталіс, мыј фінансӧвӧј јукӧдјас засорітчӧмаӧс классово-вражфебнӧј јӧзӧн. Коми АССР-са фінансовӧј јукӧдын јуралыс Јелфімов мӧдӧдліс рајфінотфелӧ бухгалтерӧн кулак ныв Ілчуковаӧс да ужсӧ сӧмын зугіс, мыј понда вӧлі вӧтлӧма, а ӧні Јелфімов бостіс кулак ныв Ілчуковаӧс Коми АССР-са фінјукӧдӧ. Коми АССР-са фінјукӧдын пукалӧ кулак пі Попов, коді нуӧдӧ топыд јітӧд кулак батыскӧд, а гӧтырыс поп ныв да нӧшта-на ас семјаас візӧны ӧтік поп нылӧс. Тащӧм ковтӧм елементјасыс Коми АССР-са фінјукӧдын абу еща (Соколов, Ладанов да с. в.)

Тајӧ сворајс унаыс орӧдлывлӧны рабочӧјјасӧс да учителствоӧс фінансірујтӧм, коді сіз-жӧ отражајтчӧ пропаганфістскӧј ужын.

Рајоннӧј актів піыс сіктјасӧ ветлігӧн бӧрјысӧмјас куза некущӧм массово-разјаснителнӧј уж оз нуӧдны.

С. Безносіков.

Алохінлы пӧльза вылӧ

Амстердам 20. Мірса первенство вылӧ шахматнӧј матчлӧн сізімӧд партија Ејве да Алохін костын ворсіс Роттердамын. Алохін, коді ворсіс сӧдӧн, воіс 35-ӧд ходын. Матчлӧн шщӧт 4 : 3 Алохінлы пӧльза вылӧ.

Іспанијаса фронтјас вылын

Војвыв фронт

Оборона куза іспанскӧј міністерство јуӧртӧм серті, војвыв фронтса асыввыв секторын чорыд бојјас бӧрын республіканскӧј војскајас бӧрынтчісны Бран да Јел колјадо возвышенност вылӧ.

Фашістскӧј авіација жугӧдіс ыжыд госпітал заразнӧј вісысјаслыс Вілјавісіос сіктын.

Асыввыв (арагонскӧј) фронт

Вылысса Арагонија секторын республіканскӧј артіллерија разӧдіс мјатежнікјаслыс чукӧрјас. Мјатежнікјас бостісны гырыс воштӧмјас.

Лунвыв фронт

Мјатежнікјас октабр 20-ӧд луньо јуртан дорын панісны атака республіканскӧј позиціјајас вылӧ Сіерра Ел Перуын. Но сіјӧ атакасӧ вӧлі венӧма мјатежнікјаслы гырыс воштӧмјас вӧчӧмӧн. Контратака вӧчӧмӧн республіканскӧј војскајас бостісны Ломе да Барреро возвышенност да мунісны возӧ, ассныс позиціјајассӧ јонмӧдӧмӧн.

Централнӧј фронт вылын некущӧм вежсӧмјас абуӧс.

ГЕОГРАФІЧЕСКӦЈ АППЕТІТЈАС

Партбуӧс мјатежнік јасӧн бомбарфірујтӧм

Паріж, 19. Фурнje агентство Герберасаӊ телеграммаын јуӧртӧ, мыј тӧрыт мјатежнікјаслӧн кујім мотора кык самолот кујімыс бомбарфірујтісны Партбуӧс (франко-іспанскӧј граніца дорын), вокзал вылӧ 20 гӧгӧр бомба шыбітӧмӧн. Кӧрттујӧс абу вӧрӧдӧма.

Оті бомба усіс французскӧј территорија вылӧ таможеннӧј пос дорӧ. Мјатежнікјаслӧн самолотјас кыкыс вӧчлісны лебзылӧмјас французскӧј территорија вывті.

Хроніка

** СССР-са ЦІК В. І. **Межлаук** јортӧс вынсӧдіс СССР-са Народнӧј Комиссарјаслӧн Советын председателӧс вежсӧн да СССР-са государственнӧј планӧвӧј комиссијалӧн председателӧн.

Кітајын војеннӧј дејствијејас

Шанхај, 20. Венцзаопан канал рајонын чорыд бојјас бӧрын октабр 20-ӧд луньо кітајскӧј војскајас вӧтлісны јапонскӧј частјасӧс Хуанкон сіктлаӊ (Коцзабајдоу сіктӧд орччӧн). Кітајскӧј војскајас петкӧдлӧны тані торја ыжыд упорство, сознавајтӧмӧн, мыј тајӧ кык сіктсӧ кутӧмыс завісітӧ судбаыс важнӧј стратегическӧј пункт дачанлӧн.

Октабр 20 луньо јапонскӧј артіллерија лунтыр бомбарфірујтіс Гуанфу сіктӧс.

Октабр 20 лунлы паныд војнас кітајскӧј војскајас успешнӧја вӧтлісны јапонскӧј бронетанковӧј частјаслыс атакајас ӧткымын неыжыд пунктјасӧ Лухан дачан шоссејнӧј тујсаӊ асыввылаӊ. Кітајскӧј јуӧртӧмјас серті бостӧма кујім танк. Каналлӧн асыввыв јукӧнын Чанцзе сікт дорын кітајскӧј војскајас октабр 20 луньо жугӧдісны јапонскӧј војскајаслыс неыжыд отрад.

Јапонскӧј самолотјас важмозыс бомбарфірујтӧны Чапејлыс, Путунлыс да Геверӧнӧј вокзаллыс рајонјас. Бомбарфіровкаӧн жугӧдӧма некымын керка.

Нанкін, 20. Сентрал Нјус јуӧртӧм серті, кітајскӧј војскајаслӧн главнӧј вынјасыс Танцзін-Пукоускӧј кӧрттујса фронт вылы мунісны возлаӊ 10 кілометр вылӧ Пінуансаӊ војвылынжык.

Јуӧртӧны, мыј Цзугуан горнӧ проход вылӧ (Цзінцзінсаӊ лунвылынжык) Хебеј да Шанси провінцијајас граніца вылын јапонскӧ атака помасіс јапонецјаслӧн ыжы пораженијеӧн.

Кітајскӧј јуӧртӧмјас серті, кітајскӧј самолотјас талун јон бомбарфірујтісны јапонскӧј војскајаслыс позиціјајас Танцзін-Пукоускӧј кӧрттујвылын. Жугӧдӧм јапонскӧј бронепојезд.

Нанкін, 20. Јуӧртӧны, мыј Шанхај-Ханчжоу—Нінбо кӧрттујса уна неыжыд станцијајас вылӧ јапонскӧј самолотјасӧн налотјас вӧчлӧм понда мірнӧј населеніје пӧвсын ем јӧзлӧн уна жертвајас.

Гуанфу сікт дорын, Шанхајса окрестностјасын, октабр 20 луньо ускӧдӧма јапонскӧј самолот.

Октабр 20 луньо луннас јапонскӧј самолотјас бомбарфірујтісны Нанкін кар (Цзанси провінцијаі) Кітајскӧј зенітнӧј артіллерија ускӧдіс кык јапонскӧј сӧкыд бомбарфіровщікӧс.

Домеј Цусін јуӧртӧм серті, октабр 20 луньо јапонскӧј самолотјас бомбарфірујтісны Нанкін.

ВЦІК презідіумын

Октабр 20-ӧд луньо М. І. Калінін јорт председателствујтӧм улын муніс Всероссијскӧј Централнӧј Исполнителнӧј Комітет презідіумлӧн заседанije.

„СССР-са Верховнӧј Совето бӧрјысӧмјас јылыс положенije" 46 да 47 статтајас подув вылын ВЦІК-лӧн презідіум Россијскӧј Совет скӧј Федератівнӧј Социалістическӧј Республікасаӊ Националностјас Совето бӧрјысӧмјас куза вынсӧдіс окружнӧј избірателнӧј комісіјајас.

* *
*

Евенкијскӧј окружнӧј исполнителнӧј комітет ходатајство серті ВЦІК-лӧн презідіум „војвыв да кочевӧј рајонјасын да посні поселенijeјасын избірателнӧј участокјас јылыс" СССР-са ЦІК 1937-ӧд во октабр 3-ӧд лунса шуӧмлӧн 1-ӧј статта подув вылын, Евенкијскӧј окрісполкомлы разрешітіс образујтны 13 избірателнӧј участок, 100 мортыс не ещажык населеніје лыдӧн.

Избірателнӧј участокјас лӧсӧдсӧны Керво, Тугуско-чунскӧј рајонјасын 59 морт лыда јӧзӧн, Кулінферын, тајӧ-жӧ рајонын, 55 мортлыда јӧзӧн, Манкуреын, Вајкітскӧј рајонын, 61 морт лыда јӧзӧн да с. в.

** Ојротскӧј автономнӧј областувса ужалыс јӧз ходатајство серті ВЦІК-лӧн презідіум разрешітіс латінізірованнӧј алфавіта ојротскӧј пісменност вужӧдны роч алфавіт вылӧ. СССР-са Совнаркомлы щӧктӧма відлавны Ојротскӧј областувса типографијајасӧс полиграфическӧј оборудованijeӧн снабжајтӧм јылыс Ојротскӧј областувса організацијајаслыс ходатајствосӧ латінізірованнӧј алфавітсаӊ роч вужӧдӧмкӧд јітӧдын.

* *
*

ВЦІК-лӧн презідіум сетіс ужын геројјаслыс званije С. Е. Валкінтшејнлы, А. Ф. Воробјевлы, М. М. Андріановлы, Је. А. Курочкіналы да Р. Л. Алешінлы.

Лењінлӧн кар індалӧ ассыс кандідатјасӧс

Октабр 20-ӧд луньо Лењінградса гырыс предпријатијејас вылын мунісны избірателјаслӧн медвозза обшщӧј собранijeјас, кодјасӧс сіӧма СССР-са Верховнӧј Совето кандідатурајас выдвінітӧмлы.

11 предпријатијејын рабочӧјјас да служащщӧјјас выдвінітісны СССР-са Верховнӧј Совето депутатӧ асланыс кандідатӧн Ставсојузса староста **М. Калінінӧс.**

Володарскӧј избірателнӧј округын округса территорија вылӧ расположітчӧм фабрікајасса да заводјасса рабочӧјјас да служащщӧјјас выдвінітісны СССР-са Верховнӧј Совето депутатӧ кандідатӧн **А. А. Жданов** јортӧс.

Уна заводын, сы лыдын Іжорскӧјын, Електросілаын да мукӧдын індӧма знатнӧј стахановец-орденоносец **Сметанін** јортлыс кандідатура.

(ТАСС)

Избірателнӧј кампанijeын болшевістскӧј печатлӧн могјас

„Правда" газетлӧн октабр 20-ӧд луньо передовӧј

Мијан рӧдіна сувтіс СССР-са Верховнӧј Совето бӧрјысӧмјас куза кампанijeлӧн кывкутана кадӧ. Заводітчӧм кампанijeыс болшевістскӧј печатлы медса серјознӧј політическӧј екзамен партија возын, рабочӧј класс возын, став народ возын. Мијан печатлы колӧ гӧтовітны быд бӧрјысысӧс ыжыд гражданскӧј права да објазанност сознателнӧја олӧмӧ пӧртӧм вылӧ, медым Верховнӧј Совето бӧрјыны странаса медбур, достојнӧј јӧзӧс.

Колан луньо партија Централнӧј Комітетлӧн помасыс Пленум сетіс отчотлівӧј, јаснӧј фіректівајас избірателнӧј кампанije нуӧдӧм јылыс. Став совет скӧј печатлӧн фелӧ—тајӧ фіректівајассӧ велӧдны, гӧгӧрвоны, пӧртны олӧмӧ, не леӊны најӧс ӡугны кӧт кодӧн ез вӧв. Колӧ талун-нін ӧлӧдны печатлыс став работнікјасӧс уна ізвращенijeјасыс, вреднӧј „теорijeјасыс", коді петкӧдчыліс прессаын.

Ӧті тащӧм „теорijeјасыс" петкӧдчіс утвержфенijeјасын, быттӧ бӧрјысӧмјаслыс лун јӧзӧдӧмсаӊ позӧ-нін лыдфыны Сталінскӧј Конституција да избірателнӧј закон пропаганфірујтӧм да разјаснајтӧм завершітӧмӧн. Тајӧ вреднӧј „теорijeсӧ" прокламірујтӧ, напрімер, „Бр'анскіј рабочіј", коді нӧшта октабр 8-ӧд луньо ӧті заметкаын јуӧртіс, мыј „**не сӧмын взрослӧј избірателјас, но і школнікјас тӧдӧны-нін гусӧн гӧлӧсујтӧмлыс техніка, кандідатјасӧс выдвігајтан пӧрадок, гӧлӧсјас лыддан пӧрадок да** с. в." Тајӧ ошјысан зајавленijeыс сы мында-жӧ вреднӧј, мыјдта і невескыд збыльссӧ. Ніӧті партіјнӧј організацијалӧн, ніӧті газеталӧн абу нӧшта правыс лыддыны, мыј сіјӧ **став** гражданајас вежӧрӧз вајӧдіс Сталінскӧј Конституцијалыс да избірателнӧј законлыс быд глава, быд статта.

Конституција да избірателнӧј закон пропаганфірујтӧм да бура, пыдіа велӧдӧм, массајаслы разјаснајтӧм колӧны первоја могӧн мијан лубӧј парторганізацијалӧн да лубӧј газеталӧн. Тащӧм коланлун јывсыс вісталӧ і сецӧм факт, мыј асныс, газетнӧј работнікјасыс мукӧд дырјіыс лока тӧдӧны Конституција да медса-нін избірателнӧј закон. Напрімер, „Лысковскӧј ударнікын" рекламірујтчӧны кык агітатор, кодјас быттӧкӧ „тӧлкӧвӧја да гӧгӧрвоана разјаснајтӧны вылӧ закон, гусӧн гӧлӧсујтӧмлыс пӧрадок". А фелӧ вылас, кыз і тыдалӧ самӧј заметкаыс, тајӧ агітаторјасыс ӡугӧмны „СССР-са Верховнӧј Совето бӧрјысӧмјас јылыс положенijeлыс" 80-ӧд статта, мӧдногкӧ, путајтӧмны гӧлӧсујтӧмлӧн пӧрадок основнӧј вопрос куза.

Став избірателнӧј кампанijeын быд партіјнӧј організацијалы і быд избірателнӧј округын главнӧјыс: **не торјӧдчыны беспартіјнӧјјасыс, беспартіјнӧјјаскӧд ӧтвылыс выдвігајтны кандідатјасӧс, сорнітчыны беспартіјнӧјјаскӧд обшщӧј кандідат јылыс.** Тащӧм лінijeыс партіјалӧн, тащӧм јаснӧј да чоткӧј фіректівајас Централнӧј Комітетлӧн, кодӧс мулытӧг должен пропаганфірујтны став мијан печат. А ӧткымын газетајас ӡугӧны партіјлыс тајӧ візсӧ, асланыс страницајас вылын пропаганфірујтӧны коммуністическӧј організацијајасӧн торјӧн кандідатурајас выдвігајтӧм јылыс тезіс. Тащӧм лозунгјасыс местасӧ аззісны „Совет скӧј Белоруссија" (октабр 14 лунса номер), Івановскӧј „Рабочӧј крај" (октабр 14-лунса номер) газетјасын, Шатурскӧј, Міхнєвскӧј, Палкінскӧј да ӧткымын мукӧд рајоннӧј газетајасын.

Нінӧм і сорнітны, мыј коммуністическӧј організацијајасӧн торјӧн беспартіјнӧјјасыс кандідатјасӧс выдвігајтан лозунг противоречітӧ партија Централнӧј Комітет лінijeлы да способен вајны ыжыд вред. Коммуністическӧј організацијајаслӧн асланыс кандідатјасӧн торјӧн беспартіјнӧјјасыс выступітӧм сӧмын јӧткыштіс да торјӧдіс ескӧн беспартіјнӧјјасӧс коммуністјас дорыс, ышӧдіс ескӧн најӧс конкурірујтан кандідатјас выставітӧмӧ да жугӧдіс ескӧн гӧлӧсјассӧ, мыј сӧмын ужалыс јӧзлӧн врагјаслы ківыв. Избірателнӧј кампанijeын партіјлыс тајӧ **основнӧј** фіректівасӧ објазан тӧдны, помнітны да разјаснајтны большевістскӧј быд газета.

Планомернӧја нуӧдны избірателнӧј кампанije, не чеччыштавны сіјӧ торја етапјас вывті,—тащӧм важнејшӧј могыс газеталӧн. Ӧнија етап вылын основнӧјыс—сіјӧ избірателнӧј комісіјајасӧс, медса-нін участкӧвӧјјасӧс, подберітӧм да лӧсӧдӧм, кодјасӧс колӧ лоны вынсӧдӧма не сорӧнжык нојабр 2-ӧд луньо. Тајӧ комісіјајасыс, кыз тӧдса, лӧсӧдчӧны общественнӧј організацијајаслӧн да ужалыс јӧз обществојаслӧн представітелјасыс, медвозза ӧчередӧн професіоналнӧј сојузјасса, коммуністическӧј організацијајасса, комсомолса, заводјаслӧн, фабрікајаслӧн да совхозјаслӧн рабочӧјјас да служащщӧјјас—предпријатијејас куза, крестана обшщӧј собранijeјаслӧн—колхозјас куза представітелјасыс. Мијан печат објазан разјаснајтны аслас лыддысјаслӧн став массајасыслы, кущӧм ыжыд тӧдчанлун імеітӧ избірателнӧј комісіјајаслыс состав подбірајтӧм да суса візӧдны сы бӧрса, медым сетчӧ вӧлі торјӧдӧмаӧс сӧмын достојнӧј, політическі активнӧј, сознателнӧј да стојкӧј, народлӧн фелӧлы помӧг преданнӧј јӧзӧс.

Асныс тајӧ могсӧ уна мијан газета оз нӧшта пӧрт олӧмӧ: уна газетајасын петкӧдчіс вреднӧј тенфенција чеччыштны тајӧ етап вывтіыс.

Тащӧм тенфенцијаыс медвоз ердӧдчіс Ростовскӧј областын, кӧні облтасс **нӧшта октабр заводітчігӧн** мӧдӧдіс, а рајоннӧј газетајаслӧн јукӧн (напрімер Белокалітвенскӧј) печатајтіс статејка, кӧні „кылӧны-нін кыпыд сорнијас сы јылыс, кодјасӧс колхозникјас выдвінітасны асланыс кандідатӧн бӧрјысӧмјас вылын." Тајӧ-жӧ статејкаас німтысӧ вес іг овыс облтассӧн желајтан депутатлӧн. Облтасс вунӧдіс основнӧј јылыс, мыј кандідатурајасӧс выдвігајтӧм мунӧ заводјасса да совхозјасса рабочӧјјаслӧн да служащщӧјјаслӧн собранijeјас німсаӊ да колхозјасса да сіктјасса крестанајаслӧн, ӧткаолысјасӧс вкључајтӧмӧн, собранijeјас німсаӊ. Облтасс вунӧдіс, мыј кандідатурајасӧс, кодјасӧс некӧн абу обсуждајтӧма, самочіннӧја „выдвігајтӧм" лібӧ рекламірујтӧм подменајтӧ рабочӧјјаслӧн, крестаналӧн, інтеллігенцијалӧн собранijeјаслыс вӧласӧ да вермас вајны сӧмын вред.

Избірателнӧј кампанije куза організаціоннӧј, агітаціоннӧј да пропаганфістскӧј уж ем фелӧ абу сӧмын сіјӧ рајкомјаслӧн, кӧнјасын лоӧны избірателнӧј округјаслӧн центрјас. Абу. **Избірателнӧј кампанije—фелӧ став партіјалӧн, і став рајоннӧј організацијајас вылӧ кампанije мунӧмыс партија пуктӧ ӧткоф кывкутӧм.** Гӧгӧрвоана, мыј мијан быд газета да став мијан печат долженӧс тајӧ кампанijeас петкӧдлыны асныс кыз партіјалӧн медса јоӧ да медса вына ӧружије.

Торја ыжыд ролыс карса да рајоннӧј газетајаслӧн избірателнӧј округјасса центрјасын. Но тајӧ некущӧма оз снімајт став мукӧд рајоннӧј газетаса редакторјаслыс (кыз і крајевӧјјаслыс, областнӧјаслыс, заводскӧјјаслыс) објазанностјас: **асныс став ужсӧ подчінітны избірателнӧј кампанije успехлӧн інтересјаслы.** Став совет скӧј журналістјассаӊ і медвоз газеталӧн редакторјассаӊ требујтчӧ ӧні, избірателнӧј кампанije кадӧ, ужын кујіммындаалӧм тщателност да дасмындаалӧм бдітелност. Ӧд народлӧн врагјас, кодјас колісны нӧшта редакцијајасын да типографијајасын, ферт, зілӧны даj кутасны зілны налы став доступнӧј способјасӧн ныжмӧдны, слабмӧдны партіјалыс медса јоӧ, медса вына ӧружијесӧ, использујтны тајӧ ӧружијесӧ асланыс, антісоветскӧј, антінароднӧј целјасын.

Јоӧжыка сінјас, редактор јортјас! Ті сулаланныд избірателнӧј кампанijeса медса бојевӧј участок вылын, і партија строгӧја требујтӧ тіјансаӊ: не сетны весіг ічӧтік щел вражескӧј агітацијалы піскӧдчӧм вылӧ. Пӧшщадатӧг жугӧдны, ердӧдны быд, кӧт ескӧ медса ічӧт, вражескӧј выступленije, кӧт ескӧн кущӧм маскаӧн ез ӡебсы враг. Чорыджыка нӧјтӧ врагӧс, јоӧжыка лечтӧј перӧ, јаркӧјӧн да точнӧјӧн нуӧј массајасӧ большевізмлыс кыв, Сталінскӧј Конституцијалыс кыв!

Избірателнӧј кампанije совпадајтӧ СССР-ын Велікӧј социалістическӧј революцијалы кызӧд годовщщіна тырӧмкӧд. Совет скӧј страна вӧчӧ ітогјас аслас первоја кыз волы, і тајӧ јарјугыд ітогјасыс ем большевізм пропагандалӧн медбур ӧружије. Кужӧмӧн использујтӧј тајӧ ӧружијесӧ, журналіст јортјас! Олӧмлӧн јарјугыд да простӧј примерјас вылын—тащӧм примерјасыс мыјдта колӧ лубӧј рајонын—петкӧдлӧ, кущӧм конфрӧн да вынтӧмӧн вӧлі мијан страна, кущӧм вынјӧраӧн да непобедімӧјӧн вӧчіс мијанлыс Рӧдінаӧс рабочӧј класслӧн диктатура, кодӧн веськӧдлӧ Лењінлӧн—Сталінлӧн партија. Радујтчана олӧмлыс ітогјассӧ, кодјасӧс завојујтӧма мијанӧн, правфівӧја да кужӧмӧн петкӧдлӧм јонмӧдас избірателнӧј кампанijeлыс успех, кодыс нӧшта јоӧжыка вынјӧраӧн да дасӧн вылпобедајас вылӧ петас мијан Рӧдіна.

Ответ. редактор пыдді СЕ. ЈЕ. ТІМУШЕВ

Упол. Главлита № 2696. Типография Коми УМП, г. Сыктывкар. Тираж 800.